

사업보고서

(제 40 기)

사업연도 2025년 01월 01일 부터
2025년 12월 31일 까지

금융위원회

한국거래소 귀중

2026년 3월 23일

제출대상법인 유형 : 주권상장법인

면제사유발생 : 해당사항 없음

회 사 명 : (주)위닉스

대 표 이 사 : 윤철민

본 점 소 재 지 : 경기도 화성시 만세구 장안면 수정로 80-13

(전 화) 031-701-1173

(홈페이지) <http://www.winix.com>

작 성 책 임 자 : (직 책) 상무이사 (성 명) 허종수

(전 화) 031-701-1173

목 차

【 대표이사 등의 확인 】	1
I. 회사의 개요	2
1. 회사의 개요	2
2. 회사의 연혁	3
3. 자본금 변동사항	7
4. 주식의 총수 등	7
5. 정관에 관한 사항	12
II. 사업의 내용	14
III. 재무에 관한 사항	55
1. 요약재무정보	55
2. 연결재무제표	58
3. 연결재무제표 주석	63
4. 재무제표	189
5. 재무제표 주석	193
6. 배당에 관한 사항	311
7. 증권의 발행을 통한 자금조달에 관한 사항	313
8. 기타 재무에 관한 사항	316

IV. 이사의 경영진단 및 분석의견	-----	322
V. 회계감사인의 감사의견 등	-----	334
VI. 이사회 등 회사의 기관에 관한 사항	-----	338
1. 이사회에 관한 사항	-----	338
2. 감사제도에 관한 사항	-----	340
3. 주주총회 등에 관한 사항	-----	342
VII. 주주에 관한 사항	-----	346
VIII. 임원 및 직원 등에 관한 사항	-----	348
1. 임원 및 직원의 현황	-----	348
2. 임원의 보수 등	-----	350
IX. 계열회사 등에 관한 사항	-----	354
X. 대주주 등과의 거래내용	-----	356
XI. 그 밖에 투자자 보호를 위하여 필요한 사항	-----	359
XII. 상세표	-----	365
【전문가의 확인】	-----	368
1. 전문가의 확인	-----	368
2. 전문가와의 이해관계	-----	368

【대표이사 등의 확인】

확 인 서

우리는 당사의 대표이사 및 신고업무담당임원으로서 이 공시서류의 기재내용에 대해 상당한 주의를 다하여 직접 확인·검토한 결과, 중요한 기재사항의 기재 또는 표시의 누락이나 허위의 기재 또는 표시가 없고, 이 공시서류에 표시된 기재 또는 표시사항을 이용하는 자의 중대한 오해를 유발하는 내용이 기재 또는 표시되지 아니하였음을 확인합니다.

또한, 당사는 「주식회사 등의 외부감사에 관한 법률」 제8조의 규정에 따라 내부회계관리제도를 마련하여 운영하고 있음을 확인합니다.

2026년 3월 23일

주식회사 위닉스

대표이사 윤철민 

신고업무담당임원 허종수 

대표이사 등의 확인서

I. 회사의 개요

1. 회사의 개요

1. 연결대상 종속회사 개황(연결재무제표를 작성하는 주권상장법인이 사업보고서, 분기·반기보고서를 제출하는 경우에 한함)

연결대상 종속회사 현황(요약)

(단위 : 사)

구분	연결대상회사수				주요 종속회사수
	기초	증가	감소	기말	
상장	-	-	-	-	-
비상장	12	-	1	11	5
합계	12	-	1	11	5

※상세 현황은 '상세표-1. 연결대상 종속회사 현황(상세)' 참조

1-1. 연결대상회사의 변동내용

구분	자회사	사유
신규 연결	-	-
연결 제외	와츠크리에이티브 주식회사	청산
	-	-

2. 회사의 법적·상업적 명칭

주식회사 위닉스 (영문명 : WINIX INC.)

3. 설립일자

1986년 9월 22일

4. 본사의 주소, 전화번호, 홈페이지 주소

- 주소 : 경기도 화성시 만세구 장안면 수정로 80-13
- 전화번호 : 031-701-1173
- 홈페이지 : <http://www.winix.com>

5. 중소기업 등 해당 여부

중소기업 해당 여부	미해당
벤처기업 해당 여부	미해당
중견기업 해당 여부	해당

6. 주요 사업의 내용

회사와 그 종속기업(이하 '연결회사')의 주요 사업부문은 공기청정기·제습기·건조기, 열교환기 등을 생산·판매하는 전기장비제조 부문과 여객, 화물을 항공기를 이용해서 운송하는 항공운송 부문이며, 제40기 기준 공조기군 75.47%, 열교환기 14.28% 기타 10.25%의 비중으로 구성되어 있습니다. 연결회사의 주요 내수 매출에는 삼성전자, 하이마트, 전자랜드 등, 수출 매출에는 COSTCO, AMAZON 등이 있습니다. 기타 자세한 사항은 「Ⅱ. 사업의 내용」을 참조 바랍니다.

7. 신용평가에 관한 사항

평가일	평가대상 유가증권 등	평가대상 유가증권의 신용등급	평가회사	평가구분
2025.04.17	(주)위닉스	BB-	이크레더블	정기평가
2024.04.22	(주)위닉스	BB+	이크레더블	정기평가
2023.04.27	(주)위닉스	BBB-	이크레더블	정기평가

8. 회사의 주권상장(또는 등록·지정) 및 특례상장에 관한 사항

주권상장 (또는 등록·지정)현황	주권상장 (또는 등록·지정)일자	특례상장 유형
코스닥시장 상장	2000년 10월 24일	해당사항 없음

2. 회사의 연혁

1. 회사의 본점소재지 및 그 변경

본점소재지 : 경기도 화성시 만세구 장안면 수정로 80-13

변경일	변경 전	변경 후	비고
2025.05.22	경기도 시흥시 공단1대로 295	경기도 화성시 만세구 장안면 수정로 80-13	경영환경 변화 및 업무효율성 증대

2. 경영진의 중요한 변동

보고서 제출일 현재 회사의 이사회는 2인의 사내이사(윤희중, 윤철민), 1인의 사외이사(신현기)로 구성되어 있습니다.

경영진 및 감사의 중요한 변동

변동일자	주총종류	선임		임기만료 또는 해임
		신규	재선임	
2023년 03월 29일	정기주총	-	-	-
2024년 03월 28일	정기주총	-	사내이사 윤철민	-
2025년 03월 26일	정기주총	-	사내이사 윤희중 사외이사 신현기 감사 윤봉영	대표이사 윤희중

3. 최대주주의 변동

제출일 현재 최대주주의 변동사항이 없습니다.

4. 상호의 변경

1) 2025년 4월 8일 종속기업 Yoowon Electronics Co.,LTD 사명이 WINIX THAI COMPANY LIMITED로 변경되었습니다.

2) 2024년 07월 30일부로 플라이강원 주식회사에서 주식회사 파라타항공으로 회사명이 변경되었습니다.

5. 회사가 화의, 회사정리절차 그 밖에 이에 준하는 사항

제출일 현재 해당사항이 없습니다.

6. 회사가 합병등을 한 경우 그 내용

1) 2020년 10월 20일에 회사가 영위하는 사업 중 부품사업을 단순물적분할하기로 결정하였고, 2020년 11월30일 임시주주총회에서 분할계획서를 승인. 2021년 1월1일부로 물적 분할하여 '주식회사 유원'을 설립하였습니다. 자세한 사항은 '임시주주총회결과' 공시사항을 참고하여 주시기 바랍니다.

2) 지배회사는 기업회생 중 조건부 공개매각 방식으로 진행된 플라이강원(주)의 인가 후 M&A에서 2024년 6월 3일 최종 인수예정자로 선정되었습니다. 이후 플라이강원(주)에서 2024년 7월 18일 최종 제출한 회생계획안이 2024년 7월 23일 열린 관계인집회에서 가결되었으며, 동일 법원에서 회생계획을 인가하였습니다.

지배회사는 신주인수대금으로 금 이백억원(1주의 액면금액 5,000원, 발행주식수 4,000,000주)을 예치했으며, 회생계획에 의한 유상증자 신주발행의 효력 발생일은 2024년 7월 25일 입니다. 그리고 플라이강원(주)의 기존주주 주식과 출자전환에 따라 발행되는 신주 전부에 대한 주식 소각의 효력 발생일은 2024년 7월 26일 입니다. 다만, 회생절차 종료전까지 주주에 대해 이익배당할 수 없으며, 법원의 허가없이 개최된 주주총회에서 의결권이 제한되는 등, 주주의 권리가 제한됩니다.

* 2024년 07월 30일부로 플라이강원 주식회사에서 주식회사 파라타항공으로 회사명이 변경되었습니다.

피지배회사 (주)파라타항공은 2023년 7월 23일 회생계획 인가 이후 회생계획에 따른 변제를 완료하였으며, 이에 따라 2024년 10월 18일 채무자 회생 및 파산에 관한 법률 제283조 제1항에 의거하여 서울회생법원의 인가를 받아 회생절차를 종결하였습니다.

니다.

7. 회사의 업종 또는 주된 사업의 변화

회사는 주식회사 파라타항공과 그 종속회사를 연결회사로 편입하였으며 항공운송부문을 신규로 추가하였습니다.

8. 그 밖에 경영활동과 관련된 중요한 사항의 발생내용

회사의 설립부터 현재까지 주된 변동내역은 다음과 같습니다.

일 자	내 용
2025.05	본점소재지 이전(경기도 화성시 만세구 장안면 수정로 80-13)
2024.07	타법인 주식 및 출자증권 취득 결정(플라이강원 주식회사)
2024.06	NBCI 제습기 부문 6년 연속 1위 수상
2023.05	창문형 에어컨 출시
2022.08	컴팩트건조기 출시
2022.04	무선 서클레이터 출시
2022.03	산업통상자원부 상공의 날 유공자 포상(대통령 표창 수상)
2021.12	제58회 무역의날 일역불 수출탑 수상
2021.09	올바른 가습기 스테인리스 4.0L 출시
2021.04	텀블세탁건조기(대형) 출시
2021.01	주식회사 유원 설립 (물적 분할)
2020.09	올바른 가습기 7.5L 출시
2020.09	Global 통합 IoT 플랫폼 오픈
2020.01	새로운 기업 공식 브랜드 CI 발표
2019.03	NPD 발표 미국 공기청정기 TOP4브랜드 선정
2018.09	텀블건조기 출시
2018.06	2018 세계 4대 디자인 어워드 수상(IDEA, iF, RedDot, 일본GD)
2017.01	SKT 동반성장협약 체결
2016.09	국가브랜드경쟁력지수(NBCI) '위닉스뽀송' 100대 브랜드 선정
2016.09	업계최초 반려동물 공기청정기 출시
2015.12	소비자중심경영(CCM) 인증 획득
2015.01	'전자·IT의 날' 동탑산업훈장 수상
2014.08	위니맥스(주) 합병
2014.05	월드클래스300 선정
2014.03	제48회 납세자의 날 '모범납세자' 수상
2010.12	태국현지법인설립(WINIX ELECTRONICS CO.,LTD)
2010.11	제47회 무역의날 7,000만불 수출탑 수상
2010.07	벤처1000억기업 수상((사)벤처기업협회)
2008.12	제45회 무역의날 5,000만불 수출탑 수상
2007.11	제44회 무역의 날 3,000만불 수출탑 수상
2004.07	태국현지법인설립(Winix Thai Co.,Ltd)
2003.11	판교지점 설치
2002.01	공기청정기 생산
2001.01	제1회 해외전환사채 800만불 발행계약 체결
2000.09	팬히타 생산
1999.11	제36회 무역의날 1,000만불 수출탑 수상
1999.03	제습기 생산
1997.01	기업부설 기술연구소 설립
1997.04	중국 현지법인 설립(유원전자(소주)유한공사)
1996.05	100PPM 인증 획득 (중소기업청)
1994.03	신냉매 R134a용 EVAPORATOR 생산 및 일본수출 개시
1993.04	전기 냉온수기 생산
1983.09	냉장고용 EVAPORATOR 생산(개인기업)

3. 자본금 변동사항

자본금 변동추이

(단위 : 원, 주)

종류	구분	40기 (2025년말)	39기 (2024년말)	38기 (2023년말)
보통주	발행주식총수	17,873,425	17,873,425	17,873,425
	액면금액	500	500	500
	자본금	8,936,712,500	8,936,712,500	8,936,712,500
우선주	발행주식총수	-	-	-
	액면금액	-	-	-
	자본금	-	-	-
기타	발행주식총수	-	-	-
	액면금액	-	-	-
	자본금	-	-	-
합계	자본금	8,936,712,500	8,936,712,500	8,936,712,500

4. 주식의 총수 등

주식의 총수 현황

(기준일 : 2025년 12월 31일)

(단위 : 주, %)

구분	주식의 종류			비고
	보통주	-	합계	
I. 발행할 주식의 총수	30,000,000	-	30,000,000	-
II. 현재까지 발행한 주식의 총수	17,873,425	-	17,873,425	-
III. 현재까지 감소한 주식의 총수	-	-	-	-
IV. 발행주식의 총수 (II-III)	1. 감자	-	-	-
	2. 이익소각	-	-	-
	3. 상환주식의 상환	-	-	-
	4. 기타	-	-	-
V. 자기주식수	2,065,521	-	2,065,521	-
VI. 유통주식수 (IV-V)	15,807,904	-	15,807,904	-
VII. 자기주식 보유비율	11.56	-	11.56	-

자기주식 취득 및 처분 현황

(기준일 : 2025년 12월 31일)

(단위 : 주)

취득방법	주식의 종류	기초수량	변동 수량			기말수량	비고
			취득(+)	처분(-)	소각(-)		
배당 가능 이익 범위 이내 취득	장내 직접 취득	보통주	-	-	-	-	-
		우선주	-	-	-	-	-
	장외 직접 취득	보통주	-	-	-	-	-
		우선주	-	-	-	-	-
	공개매수	보통주	-	-	-	-	-
		우선주	-	-	-	-	-
	소계(a)	보통주	-	-	-	-	-
		우선주	-	-	-	-	-

취득방법		주식의 종류	기초수량	변동 수량			기말수량	비고
				취득(+)	처분(-)	소각(-)		
신탁 계약에 의한 취득	수탁자 보유수량	보통주	-	-	-	-	-	-
		우선주	-	-	-	-	-	-
	현물보유수량	보통주	1,587,286	-	-	-	1,587,286	-
		우선주	-	-	-	-	-	-
	소계(b)	보통주	1,587,286	-	-	-	1,587,286	-
		우선주	-	-	-	-	-	-
기타 취득(c)		보통주	478,235	-	-	-	478,235	-
		우선주	-	-	-	-	-	-
총 계(a+b+c)		보통주	2,065,521	-	-	-	2,065,521	-
		우선주	-	-	-	-	-	-

자기주식 직접 취득·처분 이행현황

(기준일 : 2025년 12월 31일)

(단위 : 원, %)

구분	예정기간		예정금액 (A)	이행금액 (B)	이행률 (B/A)	결과 보고일
	시작일	종료일				
직접 처분	2022년 03월 14일	2022년 03월 14일	27,000,000,000	27,000,000,000	100	2022년 03월 14일

(*) 자기주식 직접 처분 이행현황은 자기주식을 교환대상으로 하는 교환사채발행에 따라 교환대상이 되는 자기주식을 처분한 것으로 간주하여 2022년 3월 14일에 공시한 '자기주식처분결과보고서'를 바탕으로 작성한 것으로 실제처분은 교환권 행사 시점에 확정됩니다. 교환권 행사 기간은 2022년 3월 21일부터 2027년 2월 14일까지입니다.

전기 중 제4회 무기명식 무보증 사모 교환사채 원금 조기상환이 청구되어 270억원을 상환하였고, 교환대상주식 1,338,356주가 입고 되었습니다.

자기주식 신탁계약 체결·해지 이행현황

(기준일 : 2025년 12월 31일)

(단위 : 원, %, 회)

구분	계약기간		계약금액 (A)	취득금액 (B)	이행률 (B/A)	매매방향 변경		결과 보고일
	시작일	종료일				횟수	일자	
신탁 체결	2020년 12월 17일	2021년 12월 16일	5,000,000,000	4,956,052,250	99.12	0	-	2021년 03월 17일
신탁 체결	2021년 12월 17일	2022년 12월 16일	5,000,000,000	4,956,052,250	99.12	0	-	-
신탁 체결	2022년 12월 17일	2023년 12월 15일	5,000,000,000	4,956,052,250	99.12	0	-	-
신탁 체결	2023년 12월 16일	2024년 12월 13일	5,000,000,000	4,956,052,250	99.12	0	-	-
신탁 해지	2023년 12월 16일	2024년 12월 13일	5,000,000,000	4,956,052,250	99.12	0	-	2024년 01월 05일
신탁 체결	2021년 01월 08일	2022년 01월 07일	5,000,000,000	4,934,522,350	98.69	0	-	2021년 04월 08일
신탁 해지	2022년 01월 08일	2023년 01월 06일	5,000,000,000	4,934,522,350	98.69	0	-	-
신탁 체결	2023년 01월 07일	2024년 01월 05일	5,000,000,000	4,934,522,350	98.69	0	-	-
신탁 해지	2023년 01월 07일	2024년 01월 05일	5,000,000,000	4,934,522,350	98.69	0	-	2024년 01월 05일
신탁 체결	2021년 10월 18일	2022년 10월 17일	2,000,000,000	1,967,313,700	98.37	0	-	2022년 01월 18일
신탁 체결	2022년 10월 18일	2023년 10월 17일	2,000,000,000	1,967,313,700	98.37	0	-	-
신탁 체결	2023년 10월 18일	2024년 10월 17일	2,000,000,000	1,967,313,700	98.37	0	-	-
신탁 해지	2023년 10월 18일	2024년 10월 17일	2,000,000,000	1,967,313,700	98.37	0	-	2024년 01월 05일

(*) 자기주식 신탁계약 체결은 총 3건이며(연장결정 제외) 2024년 1월 5일 모든 신탁 계약을 해지하였습니다.

1. 자기주식 보유현황

자기주식 보유현황

(기준일 : 2025년 12월 31일)

취득 방법	취득(계약체결)결정 공시일자	주식 종류	취득 기간	취득 목적	최초보유 예상기간
배당가능이익범위내취득	직접 취득	-	-	-	-

취득 방법	취득(계약체결)결정 공시일자	주식 종류	취득 기간	취득 목적	최초보유 예상기간
	-	-	-	-	-
신탁계약에 의한 취득	2013년 12월 04일	보통주	2013.12.05~2014.06.04	주가안정을 통한 주주가치 제고	-
	2014년 02월 06일	보통주	2014.02.06~2014.08.05	주가안정을 통한 주주가치 제고	-
	2017년 11월 06일	보통주	2017.11.06~2018.05.08	주가안정을 통한 주주가치 제고	-
	2018년 04월 25일	보통주	2018.04.25~2018.10.24	주가안정을 통한 주주가치 제고	-
	2020년 12월 17일	보통주	2020.12.17~2021.12.16	주가안정을 통한 주주가치 제고	-
	2021년 01월 08일	보통주	2021.01.08~2022.01.07	주가안정을 통한 주주가치 제고	-
	2021년 10월 18일	보통주	2021.10.18~2022.10.17	주가안정을 통한 주주가치 제고	-
기타 취득	-	보통주	2010.03.19	주식배당 단수주식 취득	-
	-	보통주	2014.07.09	주식매수청구권 행사 취득	-
	-	보통주	2014.08.06	합병으로 인한 승계	-
총계					

2. 자기주식 취득·처분·소각 관련 단기(6개월) 계획

단기(6개월) 자기주식 취득·처분·소각 계획

(대상기간 : 2026년 01월 01일 ~ 2026년 06월 30일)

(단위 : 주)

구분	취득형태	주식종류	거래방법	수량	결정사유	
보유수량	신탁	보통주	-	1,587,286	-	
	기타	보통주	-	478,235	-	
계획	취득	-	-	-	-	
		-	-	-	-	
	처분	-	-	-	-	-
		-	-	-	-	-
	소각	-	-	-	-	-
		-	-	-	-	-
	계속보유	신탁	보통주	-	1,587,286	-
		기타	보통주	-	478,235	-

(*) 공시 작성기준일 현재 자기주식에 대한 단기 취득, 처분, 소각 계획은 없으며, 향후 필요 시 이사회 사전 승인 후 절차에 맞춰 추진할 계획입니다.

3. 자기주식 취득·처분·소각 단기 계획 이행 현황

단기 자기주식 취득·처분·소각 계획 이행현황

(대상기간 : - ~ -)

(단위 : 주)

구분	취득 형태	주식 종류	전기 계획수량 (A)	당기 이행수량 (B)	이행률 (B/A)	차이발생 사유
취득	-	-	-	-	-	-
	-	-	-	-	-	-
처분	-	-	-	-	-	-
	-	-	-	-	-	-
소각	-	-	-	-	-	-
	-	-	-	-	-	-
계속보유	-	-	-	-	-	-
	-	-	-	-	-	-

(*) 전기에 계획된 단기 자기주식 취득·처분·소각 관련 단기 계획은 없습니다.

4. 자기주식 취득·처분·소각 관련 장기 계획

- 공시 작성기준일 현재 자기주식에 대한 장기 취득, 처분, 소각 계획은 없으며, 상법 개정의 경과를 고려하여 추후 이사회 결의를 통해 구체적인 처리방법을 결정할 예정

입니다.

5. 기타 투자자 보호를 위해 필요한 사항

- 사업보고서 제출일 현재 자기주식 처분 및 소각계획의 변경사항 발생시 즉각적인 공시를 통하여 투자자에게 알리도록 하겠습니다.

5. 정관에 관한 사항

정관 변경 이력

정관변경일	해당주총명	주요변경사항	변경이유
2020년 03월 30일	제34기 정기주주총회	전자증권제도 도입	전자증권법 시행
2022년 03월 29일	제36기 정기주주총회	감사의 선임 결의 요건 감사의 해임 결의 요건 분기배당의 동등배당	전자투표 실시를 통한 감사 선임 결의 요건 완화 규정 적용을 위한 감사의 해임 시 의결권 제한(3%)에 관한 내용을 반영함 분기배당에 대한 동등배당 원칙을 명시함
2025년 03월 26일	제39기 정기주주총회	본점소재지 이전 일부 조문 불일치 사항 정정	본점의 소재지 이전 및 일부 조문 불일치 사항 정정

사업목적 현황

구 분	사업목적	사업영위 여부
1	열교환기 제조판매업	영위
2	냉온정수기 제조판매업	영위
3	냉공조 전자제품 제조판매업	영위
4	반도체열소자 응용 전자제품 제조판매업	영위
5	수출입업	영위
6	벤처기업 투자	미영위
7	방문판매·통신판매·전자상거래업 및 이에 부수한 서비스업	영위
8	부동산 임대·개발·관리·투자·판매업	영위
9	신재생에너지사업	미영위
10	전 각 호에 부대되는 사업	영위
11	수입·제조한 각종 상품에 대한 렌탈업	미영위
12	가정용 전기기기 제조 및 판매업	영위

II. 사업의 내용

1. 사업의 개요

주식회사 위닉스는 생활가전 제품인 공기청정기, 제습기, 의류건조기 등 생활가전 완제품과 냉장고용 열교환기를 제조, 판매하고 있습니다. 본사와 연결대상 종속회사로서 중국, 태국, 광주에 소재하는 3개 법인에서는 완제품 제조와 제습기, 에어컨, 냉장고 등의 핵심부품인 열교환기를 제조, 판매하고 있으며, 미국과 캐나다, 유럽에 소재하는 5개 해외법인은 본사의 생활가전 완제품을 현지에 판매하기 위하여 관련 사업을 운영하며, 양양에 소재하는 법인에서는 항공운송 사업을 운영하고 있습니다.

제40기 연결 기준 매출액은 369,536백만원이며 그 중 내수 매출은 174,767백만원으로 47.29%에 해당하며, 수출 매출은 194,769백만원으로 52.71% 해당됩니다. 본사업의 개요에 요약된 내용의 세부사항 및 포함되지 않은 내용 등은 "II. 사업의 내용"의 "2. 주요 제품 및 서비스" 부터 "7. 기타참고사항"을 참고 바랍니다.

2. 주요 제품 및 서비스

전기장비제조 부문

가. 주요 제품 등의 현황

(단위:백만원)

사업부문	매출유형	품 목	구체적 용도	주요상표등	매출액(비율)
전기 장비 제조	제품	EVAPORATOR	냉장고 및 에어컨용 열교환기	-	7,325 (3.0%)
		완제품	공기청정기 등	WINIX	112,277 (46.8%)
		기타	도급 원자재 등	-	17,655 (7.4%)
상품	완제품	공기청정기 외	-	-	99,600 (41.5%)
	레진, 휴즈 등	도급 원자재 등	-	-	1,388 (0.6%)
기타매출	기타	기타 소모자재 등	-	-	1,663 (0.7%)
합계					239,908 (100%)

[자회사]

(단위:백만원)

자회사명	품목	매출액
안휘유원전자유한공사	EVAPORATOR	9,761
	기타	154
Winix Thai Co.,Ltd	CONDENSER	-
	공조기군	72,200
	기타	15
Winix America Incorporated	공조기군	97,836
	기타	15,244
Winix Europe B.V.	공조기군	7,194
	기타	1,650
Winix Global, LLC	기타	2,778
(주)유원	EVAPORATOR	16,208
	동가공품	17,931
	열교환기	22,404
	기타	11,040
와츠크리에이티브	기타	1,273
합계		275,688

나. 주요 제품 등의 가격변동추이

(단위:원)

품 목	단위	제40기	제39기	제38기
EVAPORATOR	EA	9,034	9,025	10,020
정수기군	대	206,294	194,081	170,000
공조기군	EA	146,044	143,737	151,300

[자회사]

(단위:원)

자회사명	품목	단위	평균단가
안휘유원전자유한공사	EVAPORATOR	EA	9,819
Winix Thai Co.,Ltd	CONDENSER	EA	-
	공조기군	EA	54,922

	기타	EA	571
Winix America Incorporated	공조기군	EA	130,138
	기타	EA	48,087
Winix Europe B.V.	공조기군	EA	162,439
	기타	EA	39,768
(주)유원	EVAPORATOR	EA	13,032
	동가공품	EA	37,476
	열교환기	EA	63,689
	기타	EA	882

항공운송 부문

[자회사]

가. 주요 제품 등의 현황

(단위: 백만원, %)

사업부문	2025년 (제10기)		2024년 (제9기)		2023년 (제8기)		
	매출액	비율	매출액	비율	매출액	비율	
여객(주1)	국내선	4,035	26.52%	-	-	6,526	41.63%
	국제선	9,552	62.78%	-	-	7,970	50.83%
기 타(주2)	939	6.17%	-	-	665	4.24%	
화물(주3)	689	4.53%	-	-	517	3.30%	
합 계	15,215	100.00%	-	-	15,678	100.0%	

주1) 정기/부정기 운임 수입, 유류할증료, 항공기 미탑승에 따른 취소수수료수입, 공항세징수대행수입, 유료좌석판매수입 등이 포함되어 있습니다.

주2) 기내판매수입, 기내식수입 등이 포함되어 있습니다.

주3) 자사 및 판매대행사를 통하여 접수된 화물들에 대한 운송료 수입으로 구성되어 있습니다.

[자회사]

나. 주요 제품 등의 가격변동 원인

- 항공권의 판매단가는 시장에서의 경쟁상황, 항공권에 대한 수요현황, 계절별 특성 등을 고려하여 탄력적으로 산정하고 있으므로 판매단가의 변동 원인을 특정하기는 어렵습니다.

3. 원재료 및 생산설비

전기장비제조 부문

가. 주요 원재료 등의 현황

(1) 주요 원재료 등의 매입액

(단위: 백만원)

사업부문	매입유형	품 목	구체적용도	매입액 (비율)	비 고
전기장비 제조	원재료	알미늄	에바포레이타의 냉매유도관, 히타선 내장관, 아큐그레이 타, 축판 의 제작에 사용	1,840 (1.7%)	우림알텍 부일알미늄 외
		전기전장	전기력을 이용하는 각종 제어 부품 및 열선 등	43,028 (33.8%)	금호전자 라비닉스 외
		동	열교환기 및 에어컨부품에서 냉매의 흐름을 유도하는 파 이 프 및 시트	834 (0.7%)	삼포산업(주) 외

	기구가공	프레스, 용접, 벤딩등의 작업을 수행하여 납입되는 부품류	27,872 (21.9%)	큐비에스 에이테크 외
	수지성형	프라스틱류를 원료로 하여 제품의 외부케이스와 판넬 및 주 요 사출성형부품 등	37,433 (29.4%)	아프로테크 진양기업 엠텍솔루션
	컴프레사	냉장고, 정수기, 냉온수기, 제습기 등 냉매를 사용하는 제품에서 냉매를 압축하는 구동력을 발휘	10,662 (8.4%)	LG전자 외
	기타	절삭물 칩타 및 기타 원재료	5,550 (4.4%)	디케이썬서 삼정테크 외
합 계			127,219 (100%)	-

[자회사]

(단위:백만원)

자회사명	품목	매입액
안취유원전자유한공사	알미늄	2,203
Winix Thai Co.,Ltd	전기전장	29,225
	기구가공	12,033
	수지성형	23,512
	기타	6,403
(주)유원	동	24,561
	알미늄	7,704

(2) 주요 원재료 등의 가격변동추이

(단위:원)

품 목	단위	제40기	제39기	제38기
알미늄	KG	5,449	4,722	4,400
동	KG	16,353	14,127	13,850
기구가공	EA	654	582	250
전기전장	EA	2,296	2,023	2,310
컴프레사	EA	35,010	42,660	43,020
수지성형	EA	2,149	2,317	1,430

[자회사]

(단위:원)

자회사명	품목	금액
안취유원전자유한공사	알미늄	4,209
Winix Thai Co.,Ltd	전기전장	3,292
	기구가공	671
	수지성형	1,891
	기타	164
(주)유원	동	16,598
	알미늄	5,778

나. 생산 및 설비 현황

(1) 생산능력 및 생산능력의 산출근거

(가) 생산능력

(단위:천대)

사업부문	품 목	사업소	제40기	제39기	제38기
전기장비제조	EVAPORATOR	시화	1,020	3,060	3,060

	정수기군	화성	180	180	180
	공조기군	화성	2,200	2,200	2,200
합 계			3,400	5,440	5,440

(나) 생산능력의 산출근거

1) 산출방법 등

① 산출기준

제품은 1대가 콘베어 단위공정을 통과하는 시간(TACT TIME)을 기준으로 산출하였으며, 부품은 핵심장비의 설비능력을 기준으로 산출하였습니다.

② 산출방법

- 제품의 일 생산능력 = 일평균 가동시간 / TACT TIME
- 부품의 일 생산능력 = 설비 생산능력 * 평균 가동율

2) 평균가동시간

1일 평균 9시간 가동 및 월평균 25일 가동을 기준으로 계산하였습니다

(2) 생산실적 및 가동률

(가) 당기 사업연도의 생산실적

(단위:천대)

사업부문	품 목	사업소	제40기	제39기	제38기
전기장비제조	EVAPORATOR	시화	873	2,030	1,974
	정수기군	화성	133	78	67
	공조기군	화성	361	404	485
합 계			1,367	2,512	2,526

(나) 당기 사업연도의 가동률

(단위:천대)

품 목	생산능력	생산량	평균가동률
EVAPORATOR	1,020	873	86%
정수기군	180	133	74%
공조기군	2,200	361	16%
합 계	3,400	1,367	40%

[자회사]

(단위:천대)

자회사명	품목	생산능력	생산실적	가동률
안휘유원전자유한공사(中國)	EVAPORATOR	2,000	1,016	51%
Winix Thai Co.,LTD	공조기군	1,440	1,061	74%
	기타	2,200	1,929	88%
(주)유원	EVAPORATOR	1,400	982	70%
	동가공품	900	506	56%
	열교환기	1,000	811	81%
	기타	10,000	8,880	89%

(3) 생산설비의 현황 등

(가) 생산설비의 현황

(단위:원)

사업소	소유형태	소재지	구분	기초장부가액	당기 증감		당기 상각	당기 장부가액	비고
					증가	감소			
화성본점 성남지점	자가	경기성남 경기화성	토지	22,522,164,395	5,720,000	-	-	22,527,884,395	-

자가	경기성남 경기화성	건축물	5,247,132,659	16,900,000	-	(541,775,449)	4,722,257,210	정액법
자가	경기화성	기계장치	1,799,453,848	18,500,000	(286,592,366)	(389,025,217)	1,142,336,265	정액법
자가	경기성남 경기화성	기타의유형자산	6,746,022,376	1,106,101,753	(740,769,455)	(3,385,059,285)	3,726,295,389	정액법
자가	경기성남 경기화성	건설중인자산	1,142,164,822	765,567,871	(640,975,395)	-	1,266,757,298	정액법
합 계			37,456,938,100	1,912,789,624	(1,668,337,216)	(4,315,859,951)	33,385,530,557	-

(*) 주요 유형자산에 대한 객관적인 시가판단이 어려워 기재를 생략합니다.

[자회사]

(단위:원)

회사명	구분	기초	당기증가	당기감소	당기상각	환산차이	장부가액
안취유원전자유한공사(中國)	토지	-	-	-	-	-	-
	건축물	-	-	-	-	-	-
	기계장치	302,061,166	5,775,876	(10,379,369)	(97,516,421)	1,633,720	201,574,952
	기타의유형자산	80,586,762	35,478,390	(13,511,315)	(21,341,927)	1,419,429	82,631,329
	소계	382,647,928	41,254,266	(23,890,684)	(118,858,348)	3,053,149	284,206,351
Winix Thai Co.,LTD	토지	4,858,897,230	-	-	-	296,053,738	5,154,950,968
	건축물	8,430,497,872	45,666,621	-	(523,370,174)	487,960,731	8,440,755,050
	기계장치	2,967,229,039	85,996,483	-	(1,128,901,994)	124,661,596	2,048,985,124
	기타의유형자산	2,820,044,045	1,642,897,635	-	(1,540,923,613)	177,314,493	3,099,332,960
	건설중인자산	276,893,624	6,759,088	(278,761,047)	-	2,231,217	7,122,875
	소계	19,353,561,810	1,781,319,827	(278,761,047)	(3,193,195,781)	1,088,221,775	18,751,146,824
Winix America Incorporated	토지	-	-	-	-	-	-
	건축물	-	-	-	-	-	-
	기타의유형자산	22,024,484,651	25,030,379,308	(19,531,396,426)	(2,273,973,392)	(497,137,206)	24,752,356,135
	소계	22,024,484,651	25,030,379,308	(19,531,396,426)	(2,273,973,392)	(497,137,206)	24,752,356,135
Winix Europe B.V.	기타의유형자산	114,357,535	-	-	(50,559,182)	9,282,228	73,080,581
	소계	114,357,535	-	-	(50,559,182)	9,282,228	73,080,581
Winix Global, LLC	토지	-	7,317,381,903	-	-	65,239,135	7,382,621,041
	건축물	-	30,532,739,222	-	(715,321,315)	395,137,152	30,212,555,060
	기계장치	-	-	-	-	-	-
	기타의유형자산	-	23,023,651	-	(1,662,163)	1,420,735	22,782,223
	소계	-	37,873,144,776	-	(716,983,478)	461,797,022	37,617,958,021
(주)유원	토지	10,066,000,000	-	-	-	-	10,066,000,000
	건축물	5,856,955,602	-	-	(301,087,316)	-	5,555,868,286
	기계장치	5,053,886,312	564,851,570	(12,608,144)	(873,628,520)	-	4,732,501,218
	기타의유형자산	2,794,810,612	547,011,078	(1,000)	(980,312,580)	-	2,361,508,110
	건설중인자산	38,400,000	1,060,298,392	(919,511,842)	-	-	179,186,550
	소계	23,810,052,526	2,172,161,040	(932,120,986)	(2,155,028,416)	-	22,895,064,164
합계		65,685,104,451	66,898,259,217	(20,766,169,143)	(8,508,598,597)	1,065,216,967	104,373,812,835

(*) 주요 유형자산에 대한 객관적인 시가판단이 어려워 기재를 생략합니다.

(나) 설비의 신설·매입 계획 등

1) 진행중인 투자
해당사항 없습니다

2) 향후 투자계획
해당사항 없습니다

항공운송 부문

[자회사]

(1) 주요 매입 현황

(단위: 백만원)

주요 제품	매입유형	품목	주요매입처	2025년 (제10기)	2024년 (제9기)	2023년 (제8기)
항공운송	상품	항공유	SK에너지 현대정유 등	9,561	-	9,573

(2) 주요 원재료 등의 가격변동 추이

1) 가격변동추이

구분		2025년 (제10기)	2024년 (제9기)	2023년 (제8기)	
항공유	국내	구매량(갤런)	1,988,253	-	1,584,439
		구매액(백만원)	6,601	-	6,385
		갤런당(원)	3,320	-	8,485.14
	수입	구매량(갤런)	803,406	-	865,148
		구매액(백만원)	2,960	-	3,187
		갤런당(원)	3,685	-	7,273.57

주) 산출기준(갤런당(원)) = 총 구매액 / 총 구매량

2) 가격변동원인

항공운송업 특성상 항공유는 영업 원가 항목 중 비중이 가장 크며, 국제유가의 등락에 따라 손익변동이 큰 특징을 가지고 있습니다. 항공유 단가는 계약사와 항공사 간의 계약으로 이루어지고 있기 때문에 공항 및 공급자별로 상이합니다.

(3) 생산 및 생산설비에 관한 사항

(가) 생산능력

(단위 : 백만km, 백만원)

사업구분	품목	2025년 (제10기)		2024년 (제9기)		2023년 (제8기)	
		수송량	금액	수송량	금액	수송량	금액
항공운수사업	국내선	53.49	5,707	-	-	-	6,525
	국제선	182.80	11,693	-	-	-	7,970
합계		236.29	17,400	-	-	-	14,495

(나) 생산능력의 산출근거

1) 수송량

(판매가능 좌석수 × 이동거리)인 ASK(Available Seat Kilometers)로, 항공여객 공급 지표로 활용됩니다.

2) 생산능력금액

(실제 여객매출액 ÷ 탑승률)으로 산정하였습니다.

(다) 생산설비에 관한 사항

1) 생산설비 현황

당사는 항공운송서비스 상품을 제공하는 항공운송사업자로서 당사의 서비스 상품은

항공기를 통하여 제공됩니다. 보고서 작성기준일 현재 당사가 리스계약을 통하여 보유하고 있는 항공기 현황은 다음과 같습니다.

[항공기 보유 현황]

구분	등록번호	제작일자	리스개시일	리스종료일	좌석수
A330-200	HL8709	2009년 05월	2025.07.24	2031.07.23	294
A320-200	HL8742	2009년 07월	2025.09.03	2031.09.02	174
A330-200	HL8714	2008년 04월	2025.10.17	2031.10.16	260
A320-200	HL8741	2009년 07월	2025.11.06	2031.11.05	174

2) 설비의 신설 매입계획 등

[기재 운영 계획]

기종	2023년			2024년			2025년		
	도입	반납	보유	도입	반납	보유	도입	반납	보유
A330-200	-	1	-	-	-	-	2	-	2
A320-200			-			-	2		2
합계	-	1	-	-	-	-	4	-	4

(4) 생산실적 및 가동률

(가) 생산실적

(단위 : 수송량-백만km, 금액-백만원)

사업구분	품 목	2025년	
		(제10기)	
		수송량	금액
항공운수사업	국내선	40.97	4,035
	국제선	144.12	9,552
합계		185.09	13,587

주) 수송량은 RPK(Revenue Passenger Kilometers)를 기재하였으며, RPK는 '유상 승객수 × 이동거리'로 항공운송 업계에서 수송지표로 활용되고 있습니다.

(나) 가동률

(단위 : 시간)

구분	2025년	2024년	2023년	2022년
	(제10기)	(제9기)	(제8기)	(제7기)
월평균가동시간	260	-	57	120

주) 월평균 가동시간 = 총 유상 비행시간 ÷ 운영대수

4. 매출 및 수주상황

전기장비제조 부문

가. 매출실적

(단위:백만원)

사업부문	매출유형	품 목	제40기	제39기	제38기	
전기장비제조	제품	EVAPORATOR	수 출	487	525	-
			내 수	6,838	13,895	15,667
			합 계	7,325	14,420	15,667
	기타		수 출	2,140	173	295
			내 수	15,515	215	235
			합 계	17,655	388	530
	정수기군		수 출	27,753	9,047	5,657
			내 수	1,540	5,412	5,473

		합 계	29,293	14,459	11,130
	공조기군	수 출	4,876	6,809	5,998
		내 수	78,108	96,394	121,124
		합 계	82,984	103,203	127,122
	제품소계	수 출	35,256	16,554	11,950
		내 수	102,001	115,916	142,499
		합 계	137,257	132,470	154,449
상품		수 출	90,660	61,374	59,711
		내 수	10,328	7,564	12,316
		합 계	100,988	68,938	72,027
기타매출		수 출	1,220	4,462	1,608
		내 수	443	1,627	1,070
		합 계	1,663	6,089	2,678
합계		수 출	127,136	82,390	73,269
		내 수	112,772	125,107	155,885
		합 계	239,908	207,497	229,154

[자회사]

(단위:백만원)

자회사명	품목		매출액(SALES)
안휘유원전자유한공사(中國)	EVAPORATOR	수 출	6,585
		내 수	3,176
	기타	내 수	154
Winix Thai Co.,LTD	공조기군	수 출	72,200
	기타	수 출	15
		내 수	-
Winix America Incorporated	공조기군	내 수	97,836
	기타	내 수	15,244
Winix Europe B.V.	공조기군	내 수	7,194
	기타	내 수	1,650
Winix Global, LLC	기타	내 수	2,778
(주)유원	EVAPORATOR	수 출	1,946
		내 수	14,261
	동가공품	내 수	17,932
	열교환기	내 수	22,404
기타	내 수	11,040	
	와츠크리에이티브	기타	내 수
소 계	EVAPORATOR	수 출	8,531
		내 수	17,438
	동가공품	내 수	17,932
	열교환기	내 수	22,404
	공조기군	수 출	72,200
		내 수	105,030
	기타	수 출	15
		내 수	32,138
합 계			275,688

나. 판매경로 및 판매방법 등

(1) 판매조직

영업조직 : ◇해외수출 :1)제품사업, 해외영업부
 2)부품사업부
 ◇국내매출 :1)제품사업, 영업본부
 2)부품사업부

(2) 판매경로

가. 직접판매 : 자체생산 → 주문접수 → 소비자
 나. 주문생산판매 : 주문접수 → 자체생산 → 주문자
 다. 위탁판매 : 자체생산 → 위탁판매처(양판점) → 소비자

(3) 판매방법 및 조건

① 국내 판매

-.위탁제조계약 판매
 : EVAPORATOR, 에어컨부품 등에 적용되며, 위탁자의 납품지시에 따라 제조하여 납품하고, 월 1 ~ 2회 마감하여 30일 후 현금으로 결제받고 있습니다.
 -.대리점 및 양판점 판매
 : 자사상표가 부착되어 판매되는 공기청정기, 냉온수기, 정수기, 제습기, 팬히타에 적용되며, 양판점 및 홈쇼핑, 인터넷을 통하여 주로 출고 되고 있습니다.

② 해외 판매

-.직접수출
 : EVAPORATOR, 냉온수기, 공기청정기, 냉온정수기, 제습기 등에 적용되며, 기존 거래선 또는 상담 방문, 전시회 참가, 해외홍보 등에 의하여 바이어와 직접계약하고, 조건은 일람불(AT SIGHT) 신용장방식 또는 전신환(T/T)방식으로 판매합니다.
 -.간접수출
 : 에어컨부품, EVAPORATOR, 냉온수기에서 위탁제조계약 상대방의 수출물량을 내국신용장방식으로 거래하거나, 무역업체를 통한 내국신용장 및 구매승인서 방식으로 판매합니다.

(4) 판매전략

환경친화적이고 인간의 삶의 질을 높이는 제품으로 고객의 만족을 최대화한다는 마케팅목표로 활동하고 있습니다.
 거시적 시장환경변화와 관련업계의 동향 및 소비자의 욕구를 파악하여 목표시장을 확인하며, 원가경쟁력을 확보하여 다양한 수요층에 대응함으로써 틈새시장의 공략과 새로운 수요를 창출하는데 주력하고 있습니다.
 또한, 다양한 매체를 통하여 제품 및 기업홍보활동을 강화하는데 주력하고 있습니다.

다. 수주상황

당사는 위탁물품제조계약에 의한 판매 즉 주문자가 생산계획에 따라 발주량 및 납기 등을 월간단위 또는 주간, 일 단위 등으로 접수받아 고객의 요구에 맞추어 생산, 납품하고 있어, 장기간의 수주총액과 수주잔고를 정확히 산출하기는 어렵습니다.

항공운송 부문

[자회사]

(1) 매출실적

(단위: 백만원)

사업부문		2025년 (제10기)	2024년 (제9기)	2023년 (제8기)
여객	국내선	4,035	-	6,526
	국제선	9,552	-	7,971
기 타		939	-	665
화물운송수입		689	-	516
합 계		15,215	-	15,678

(2) 판매조직의 역할분담 및 판매전략

1) 판매조직의 역할 분담

구분	담당조직	담당업무
영업운송본부	영업전략팀	영업기반 전사 전략 수립/기획 업무
		PRM전략 수립 및 운영
		화물영업/여객IT/서비스기획 업무 총괄
	Network Planning팀	정기편 및 부정기편 Tentative SKD 수립
		변경 스케줄 확정 및 시스템 반영
		국토부 운항허가 관련 제반업무 관리
	여객영업팀	판매전략 수립 및 직/간판 영업 활동 수행
		프로모션 기획 및 운영
		고객서비스 총괄
	마케팅팀	대리점별 실적 분석 및 통보, 개선 방안 접수
		신규 대리점 발굴 및 계약 등 판매망 확대
		노선별 대리점 대상 판촉 등 직접 영업 활동

2) 판매전략

25년 4분기에 국내선 및 국제선 유상운송을 시작하는 동시에 국내 판매 기반을 구축하였으며, 26년에는 해외 유통망 및 국내 유통망 다변화를 통해 판매 채널을 확대하여 안정적인 매출을 발생시키기 위한 노력을 지속할 예정입니다. 26년 중에 국내선 수익 노선 증편 및 국제선 증편을 추진 예정이며, 지속적인 시장 개발로 수익성 높은 노선 공급을 증대하고 잠재력있는 신규 노선을 발굴하여 고객 만족과 편의성을 중시해두고 고객님들께 가치있는 서비스를 제공할 예정입니다.

3) 주요 매출처 현황

당사는 항공권 매출의 대부분을 일반 고객을 대상으로 직접 판매하고 있으며, 특정 거래처에 대한 매출 의존도는 존재하지 않습니다.

4) 수주상황

당사는 보고서 작성기준일 현재 해당사항이 없습니다.

5. 위험관리 및 파생거래

가. 시장위험과 위험관리

연결실체는 신용위험, 유동성위험 및 시장위험(환율변동위험, 이자율위험 및 가격위험)에 노출되어 있습니다. 본 주석은 연결실체가 노출되어 있는 위의 위험에 대한 정보와 연결실체의 위험관리 목표,정책, 위험 평가 및 관리 절차, 그리고 자본관리에 대해 공시하고 있습니다. 추가적인 계량적 정보는 본 재무제표 전반에 걸쳐서 공시되어 있습니다.

(1) 위험관리정책

연결실체의 위험관리 체계를 구축하고 감독할 책임은 이사회에 있습니다. 이사회는 연결실체의 위험관리 정책을 개발하고 연결실체가 직면한 위험을 식별 및 분석하고, 적절한 위험 한계치 및 통제를 설정하고, 위험이 한계치를 넘지 않도록 관리·감독하고 있습니다. 위험관리정책과 시스템은 시장 상황과 연결실체의 활동의 변경을 반영하기 위해 정기적으로 검토되고 있습니다. 연결실체는 훈련 및 관리기준, 절차를 통해 모든 종업원들이 자신의 역할과 의무를 이해할 수 있는 엄격하고 구조적인 통제환경을 구축하는 것을 목표로 하고 있습니다.

(2) 신용위험

신용위험이란 고객이나 거래 상대방이 금융상품에 대한 계약상의 의무를 이행하지 않아 연결실체가 재무손실을 입을 위험을 의미합니다. 주로 거래처에 대한 매출채권과 투자자산에서 발생합니다.

연결실체의 신용위험에 대한 노출은 주로 각 고객별 특성의 영향을 받으나, 고객이

영업하고 있는 산업 및 국가의 파산위험 등의 고객 분포도 신용위험에 영향을 미치는 요소로 고려하고 있습니다.

당기말과 전기말 현재 매출채권과 계약자산의 각 지역별 신용위험의 노출정도는 다음과 같습니다.(연결상의 매출채권 순액)

(단위 : 원)

구분	장부금액	
	당기말	전기말
국내	11,007,870,345	10,057,889,867
미국	18,781,702,436	21,807,689,876
유럽	2,996,482,953	1,673,952,588
태국	7,298,530,421	1,766,583,166
기타	9,526,868,343	5,981,115,256
합계	49,611,454,498	41,287,230,753

① 매출채권및기타채권

연결실체는 신용거래를 회망하는 모든 거래상대방에 대하여 신용검증절차의 수행을 원칙으로 하여 신용상태가 건전한 거래상대방과의 거래만을 수행하고 있습니다. 또한, 대손위험에 대한 연결실체의 노출정도가 중요하지 않은 수준으로 유지될 수 있도록 지속적으로 신용도를 재평가하고 담보물을 확보하는 등 매출채권및기타채권 잔액에 대한 지속적인 관리업무를 수행하고 있습니다. 연결실체는 매출채권및기타채권에 대해 매 보고기간말에 개별적으로 손상여부를 검토하고 있으며, 해외 거래처에 대한 신용위험과 관련하여 신용보험계약을 체결하고 있습니다. 연결실체의 신용위험노출정도는 거래상대방별 매출채권 등의 장부금액과 동일한 금액이 될 것입니다.

당기말 현재 매출채권및기타채권의 연령에 대한 기대신용손실과 신용위험 익스포저에 대한 정보는 다음과 같습니다.(연결상의 매출채권 및 미수금)

(단위: 원)

구분	기대손실율	매출채권		기타채권	
		채권잔액	손상된금액	채권잔액	손상된금액
정상채권	0.78%	23,250,943,189	181,229,700	23,765,643,536	-
3월이하	0.33%	22,788,416,263	75,316,052	101,398,894	-
6월이하	4.36%	3,512,205,218	153,084,200	947,282,286	-
9월이하	62.92%	373,631,923	235,081,442	70,050,092	-
12월이하	33.29%	496,143,381	165,174,082	105,686,537	-
12월 초과	100.00%	332,765,949	332,765,949	12,805,304	-
합계	-	50,754,105,923	1,142,651,425	25,002,866,649	-

연결실체는 매출채권및기타채권에 대해 기대신용손실을 측정하여 충당금을 설정하고 있습니다. 다만, 매출채권에 대해서는 연체되어 제각이 되기까지의 가능성을 기초로 한 'Roll-Rate' 방법을 이용하여 전체기간 기대손실을 측정하고, 기타채권은 거래상대방의 신용도 등을 분석하여 기대손실율을 추정하였습니다.

② 기타의 자산

현금및현금성자산, 단기금융상품, 장·단기투자자산 및 장·단기대여금 등으로 구성되는 연결실체의 기타의 자산으로부터 발생하는 신용위험은 거래상대방의 부도 등으로 발생합니다. 이러한 경우 연결실체의 신용위험 노출정도는 최대 해당 금융상품 장부금액과 동일한 금액입니다. 한편, 연결실체는 다수의 금융기관에 현금및현금성자산과 단기금융상품등을 예치하고 있으며, 신용등급이 우수한 금융기관과 거래하고 있으므로 금융기관으로부터의 신용위험은 제한적입니다.

(3) 유동성위험

유동성위험은 만기까지 모든 금융계약상의 약정사항들을 이행하기 위한 필요자금을 조달하지 못할 위험입니다. 연결실체는 유동성 전략 및 계획을 통하여 자금부족에 따른 위험을 관리하고 있습니다.

연결실체는 상기에서 언급한 예측을 통해 결정된 대로 여유있는 유동성이 확보될 수

있도록 적절한 만기나 충분한 유동성을 제공해주는 이자부 당좌예금 등의 금융상품을 선택하여 잉여자금을 투자하고 있습니다.

당기말과 전기말 현재 유동성위험과 관련된 금액은 이자지급액을 포함하고, 상계약의 효과는 포함하지 않았습니다. 연결실체는 이 현금흐름이 유의적으로 더 이른 기간에 발생하거나, 유의적으로 다른 금액일 것으로 기대하지 않으며, 당기말과 전기말 현재 금융부채의 계약상 만기는 다음과 같습니다.

① 당기말

(단위 : 원)

구분	1년 이하	1년 초과 2년 이내	2년 초과	합계
단기차입금	92,518,366,043	-	-	92,518,366,043
장기차입금(*)	2,662,185,645	3,974,495,556	25,404,873,533	32,041,554,734
매입채무및기타채무	55,884,916,548	-	-	55,884,916,548
리스부채	23,363,929,632	23,327,511,568	82,295,989,951	128,987,431,151
합계	174,429,397,868	27,302,007,124	107,700,863,484	309,432,268,476

(*) 유동성장기차입금이 포함된 금액입니다.

② 전기말

(단위 : 원)

구분	1년 이하	1년 초과 2년 이내	2년 초과	합계
단기차입금	93,678,203,205	-	-	93,678,203,205
장기차입금(*)	23,976,087,450	425,161,568	1,361,235,209	25,762,484,227
매입채무및기타채무	38,863,075,632	-	-	38,863,075,632
리스부채	1,192,443,551	5,269,692,837	1,963,981,054	8,426,117,442
합계	157,709,809,839	5,694,854,405	3,325,216,263	166,729,880,507

(*) 유동성장기차입금이 포함된 금액입니다.

(4) 시장위험

시장위험이란 환율, 이자율 및 지분증권의 가격 등 시장가격의 변동으로 인하여 금융상품의 공정가치나 미래현금흐름이 변동할 위험을 의미합니다. 시장가격 관리의 목적은 수익은 최적화하는 반면 수용가능한 한계 이내로 시장위험 노출을 관리 및 통제하는 것입니다.

① 환위험

연결실체의 기능통화인 원화 외의 통화로 표시되는 판매, 구매 등에 대해 환위험에 노출되어 있습니다. 이러한 거래들이 표시되는 주된 통화는 USD, CNY, EUR, THB 등입니다.

당기말 현재 연결실체의 환위험에 대한 노출정도는 다음과 같습니다.

(원화단위: 원, 외화단위: 외화 일단위)

통화 단위	외화자산		외화부채	
	외화	원화환산	외화	원화환산
USD	50,794,131	72,884,498,774	115,808,120	166,173,072,039
GBP	-	173	-	-
JPY	202,149,501	1,854,984,459	39,333,251	360,933,709
EUR	3,781,625	6,374,760,712	56,479	95,208,605
CNY	7,756	1,588,171	2,855,821	584,757,945
VND	205,911,379	11,242,759	-	-
CHF	-	-	8,226	14,905,265
TWD	-	-	9,604	440,919
합계		81,127,075,048		167,229,318,482

(순노출)

당기말 현재 각 외화에 대한 환율 10% 변동을 가정한 화폐성 외화자산 및 외화부채의 환율변동위험은 다음과 같습니다.

(단위 : 원)

구분	10% 상승시	10% 하락시
USD	(9,328,857,327)	9,328,857,327
GBP	17	(17)
JPY	149,405,075	(149,405,075)
EUR	627,955,211	(627,955,211)
CNY	(58,316,977)	58,316,977
VND	1,124,276	(1,124,276)
CHF	(1,490,527)	1,490,527
TWD	(44,092)	44,092

② 연결실체의 이자부 금융상품은 금융기관 차입금 등으로 비용 및 채무현금흐름은 시장이자율의 변동으로부터 영향을 받습니다. 당기말 현재 변동이자부 금융기관 차입금 등은 34,028,035,608원으로, 다른 모든 변수가 일정하고 이자율이 1% 상승(하락)할 경우, 변동이자부 금융기관 차입금 등에 대한 이자비용으로 인하여 당기의 법인세비용차감전순이익은 340,280,356원 감소(증가)합니다.

③ 기타 시장가격 위험

연결실체는 유동성관리 및 영업상의 필요 등으로 지분증권 및 채무증권에 투자하고 있습니다. 당기말 현재 해당 지분증권 및 채무증권은 가격위험에 노출되어 있습니다.

연결실체는 유동성관리 및 영업상의 필요 등으로 상장 및 비상장주식을 포함하는 지분증권에 투자를 이용할 수 있으며, 회사는 이를 위하여 하나 이상의 직접 또는 간접 투자수단을 이용하고 있습니다.

당기말 현재 시장성 있는 지분증권의 주가가 5% 변동시 당기의 법인세비용차감전순이익은 3,557,503원 증가(감소)합니다.

나. 파생거래

- 해당사항이 없습니다.

6. 주요계약 및 연구개발활동

전기장비제조 부문

가. 경영상의 주요 계약 등

- 해당사항이 없습니다.

나. 연구개발활동의 개요

(1) 연구개발 담당조직

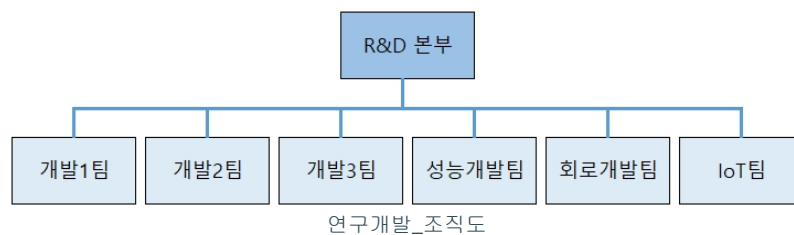

(2) 연구개발비용

(단위 : 원)

과 목	제40기	제39기	제38기	비 고
원 재 료 비	594,154,483	744,127,519	983,154,156	-
인 건 비	2,074,474,242	2,166,647,109	1,924,558,612	-

감 가 상 각 비	74,284,320	82,952,808	90,895,578	-
위 탁 용 역 비	-	-	-	-
기 타	1,771,155,452	2,372,010,796	1,717,862,195	-
연구개발비용 계	4,514,068,497	5,365,738,232	4,716,470,541	-
회계처리	판매비와 관리비	4,514,068,497	5,365,738,232	4,716,470,541
	제조경비	-	-	-
	개발비(무형자산)	-	-	-
연구개발비 / 매출액 비율 [연구개발비용계 ÷ 당기매출액 × 100]	1.88%	2.59%	2.06%	-

다. 연구개발 실적

연구과제	연구기관	개발기간	연구결과	사업화현황
내수향 공기청정기	위닉스 연구소	2022.01~2022.03	개발완료	2022.04 출시
내수향 공기청정기	위닉스 연구소	2022.01~2022.03	개발완료	2022.04 출시
내수향 제습기	위닉스 연구소	2021.11~2022.03	개발완료	2022.04 출시
써클레이터	위닉스 연구소	2022.01~2022.04	개발완료	2022.04 출시
내수향 인버터 제습기	위닉스 연구소	2022.01~2022.04	개발완료	2022.06 출시
컴팩트 의류건조기	위닉스 연구소	2022.01~2022.08	개발완료	2022.08 출시
유럽향 청정기	위닉스 연구소	2022.03~2022.07	개발완료	2022.09 출시
유럽향 청정기	위닉스 연구소	2022.04~2022.08	개발완료	2022.10 출시
캐나다향 가습기	위닉스 연구소	2022.05~2022.08	개발완료	2022.11 출시
내수향 공기청정기	위닉스 연구소	2022.12~2023.03	개발완료	2023.04 출시
내수향 공기청정기	위닉스 연구소	2023.01~2023.03	개발완료	2023.04 출시
창문형에어컨	위닉스 연구소	2023.01~2023.05	개발완료	2023.05 출시
공기청정기 타워미니	위닉스 연구소	2023.07~2023.10	개발완료	2023.11 출시
대형 공기청정기	위닉스 연구소	2023.06~2023.11	개발완료	2023.12 출시
내수향 제습기	위닉스 연구소	2023.09~2024.02	개발완료	2024.03 출시
내수향 제습기	위닉스 연구소	2023.10~2024.02	개발완료	2024.03 출시
유럽/영국향 청정기	위닉스 연구소	2024.02~2024.05	개발완료	2024.07 출시
미주향 청정기	위닉스 연구소	2024.03~2024.05	개발완료	-
미주향 청정기	위닉스 연구소	2024.03~2024.06	개발완료	-
미주향 청정기	위닉스 연구소	2024.03~2024.06	개발완료	2024.08 출시
컴팩트 건조기	위닉스 연구소	2024.01~2024.04	개발완료	2024.04 출시
캐나다향 공기청정기	위닉스 연구소	2024.05~2024.08	개발완료	2024.10 출시
미주향 공기청정기	위닉스 연구소	2024.05~2024.08	개발완료	2024.10 출시
호주향 공기청정기	위닉스 연구소	2024.05~2024.08	개발완료	2024.09 출시
일본향 냉운수기	위닉스 연구소	2023.10~2024.07	개발완료	2024.09 출시
일본향 정수형 냉운수기	위닉스 연구소	2024.08~2024.12	개발완료	2025.01 출시
컴팩트 건조기	위닉스 연구소	2024.12~2025.02	개발완료	2025.02 출시
조달청 청정기	위닉스 연구소	2024.11~2025.01	개발완료	2025.01 출시
미주향 청정기	위닉스 연구소	2025.03~2025.04	개발완료	2025.05 출시
내수향 제습기	위닉스 연구소	2024.12~2025.03	개발완료	2025.04 출시
내수향 제습기	위닉스 연구소	2024.12~2025.03	개발완료	2025.04 출시
인도네시아 청정기	위닉스 연구소	2024.11~2025.06	개발완료	2025.06 출시
대만향 청정기	위닉스 연구소	2024.01~2025.06	개발완료	2025.06 출시
유럽/영국향 청정기	위닉스 연구소	2025.03~2025.06	개발완료	2025.07 출시
일본향 청정기	위닉스 연구소	2025.04~2025.06	개발완료	2025.07 출시
일본향 청정기	위닉스 연구소	2025.04~2025.06	개발완료	2025.07 출시
일본향 청정기	위닉스 연구소	2025.04~2025.06	개발완료	2025.07 출시
일본향 청정기	위닉스 연구소	2025.04~2025.06	개발완료	2025.07 출시
호주/인도네시아향 청정기	위닉스 연구소	2025.04~2025.06	개발완료	2025.07 출시

일본항 냉온수기	위닉스 연구소	2025.06~2025.08	개발완료	2025.09 출시
일본항 냉온수기	위닉스 연구소	2025.06~2025.08	개발완료	2025.09 출시
컴팩트 건조기	위닉스 연구소	2025.09~2025.11	개발완료	2025.11 출시

[자회사]

가. 경영상의 주요 계약 등

(1) 당사의 종속회사 Winix Global, LLC는 2025년 2월 18일 2688 West Baseline Av e., Rialto, California에 소재한 토지 및 건물을 양수하는 계약을 BCORE DEFENDE R CA1W04, LLC와 체결하였습니다. 취득금액은 USD 26,582,718 입니다. 자세한 사항은 2025년 2월 18일에 공시한 '주요사항보고서('유형자산 취득결정'의 내용을 참고하시기 바랍니다.

항공운송 부문

[자회사]

가. 경영상의 주요 계약 등

종류	계약 상대방	체결시기	계약기간	계약금액	대금수수방법
항공기 임차	Air Lease Corp(ALC) 외	항공기별 상이	항공기별 상이	항공기별 상이	매월 임차료 지급
항공유	SK에너지	계약상대방별 상이	계약상대방별 상이	선지급, 추정산	선지급, 추정산
지상조업	샤프에비에이션케이 외	계약상대방별 상이	계약상대방별 상이	선지급, 추정산	선지급, 추정산

나. 연구개발활동

당사는 보고서 제출일 현재 별도의 연구개발 조직을 보유하고 있지 않습니다. 다만, 당사는 다수의 항공운송사업자들로 경쟁이 심화되어 있는 사업환경에 효과적으로 대응하고, 신규노선과 관광상품 개발 및 수요 창출, 항공기 가동률 제고, 비용절감, 부가서비스 개발 등과 같은 수익극대화를 위한 핵심 사업과제를 수행하기 위해 유관부 서간의 협업체 및 Task Force를 구성하여 운영하고 있습니다.

7. 기타 참고사항

전기장비제조 부문

가. 회사의 현황

(1) 영업개황 및 사업부문의 구분

(가) 영업개황

당사는 공기청정기, 제습기, 의류건조기 등 친환경 생활가전 제품과 냉장고 및 에어 컨용 열교환기를 생산·판매하는 기업으로서 안정적인 사업 기반을 유지하고 있습니다. 특히 최근 기후 변화, 환경 문제에 대한 관심 증가와 미세먼지 이슈의 지속으로 공기질 관리에 대한 소비자 관심이 확대되면서 공기청정기 제품군은 생활 필수 가전 으로 자리잡고 있습니다.

다만 2020년 코로나19 이후 가전 수요의 일시적 증가에 따른 기저효과와 경기 둔화 영향으로 국내 생활가전 시장의 성장세는 다소 둔화된 상황입니다. 이에 당사는 제품 경쟁력 강화를 위해 다양한 신제품 출시와 IoT 기능을 포함한 차별화된 부가 기능을 확대하고 있으며, 프리미엄 제품군 강화 및 온라인 유통 채널 확대를 통해 시장 대응 력을 강화하고 있습니다.

특히 당사는 2018년부터 미국 대형 유통업체에 공기청정기를 공급하고 있으며, 아마 존을 포함한 온라인 유통 채널에서 판매가 지속적으로 증가함에 따라 미국 시장을 중 심으로 수출이 꾸준히 확대되고 있습니다. 또한 2019년 태국에 완제품 제조 공장을

구축하여 2020년부터 해외 수출 제품을 생산함으로써 생산 효율성과 가격 경쟁력을 확보하고 있습니다.

제습기 사업의 경우 국내 시장에서 지구온난화에 따른 기후 변화 영향으로 장기적인 수요 기반을 유지하고 있으며, 당사는 시장 선도 기업으로서 지속적인 마케팅 활동과 IoT 기능을 포함한 차별화된 신제품 출시를 통해 안정적인 시장 지위를 유지하고 있습니다.

또한 당사는 계절성 제품의 매출 변동을 완화하기 위해 제품 포트폴리오 다각화를 추진하고 있습니다. 2018년 의류건조기 출시를 시작으로 2021년 대형 건조기 및 세탁기, 2022년 콤팩트 건조기, 2023년 창문형 에어컨을 출시하며 신규 성장 동력 확보를 추진하고 있으며, 팬히터 및 가습기 등 겨울철 계절 가전 제품군을 확대하여 연중 안정적인 매출 구조 구축을 위해 노력하고 있습니다.

한편 연결회사에서 생산하는 열교환기 사업은 냉장고 및 에어컨을 제조하는 국내의 종합 가전 기업에 공급함으로써 안정적인 매출 기반 확보에 기여하고 있습니다.

2025년 연결기준 매출액은 전년 대비 5.22% 증가한 3,695억원을 기록하였으며, 영업손실은 606억원을 기록하였습니다. 법인세비용차감전순손실은 전년 대비 111.59% 감소한 41억원을 기록하였으며, 당기순손실은 전년 대비 58.73% 감소한 183억원으로 전반적인 손실 규모가 개선되었습니다.

(나) 공시대상 사업부문의 구분

당사의 생산품목은 냉동공조와 관련한 하나의 연관부문에 독립된 사업부문을 가지고 있지 못하며, 각 사업부문별로 매출손익을 계상하지 아니하고, 통합운영되고 있는 관계로 사업부문을 구분 할 수 없습니다.

(2) 시장점유율

동 업종에 대한 공개된 수치 또는 통계수치의 조사가 현실적으로 곤란하여 객관성 있는 자료를 제시하기가 어렵습니다.

(3) 시장의 특성

최근 전 세계적으로 환경 문제와 건강에 대한 관심이 높아지면서 삶의 질을 증시하는 웰빙 트렌드가 확산되고 있습니다. 특히 실내 공기질과 생활 환경 개선에 대한 관심이 증가함에 따라 공기청정기, 제습기, 의류건조기 등 친환경 생활가전에 대한 수요가 지속되고 있습니다. 또한 기후 변화와 미세먼지 등 대기 환경 문제의 영향으로 실내 환경 관리의 중요성이 부각되면서 관련 제품은 생활 필수 가전으로 자리 잡고 가고 있습니다.

공기청정기 시장은 미세먼지 및 초미세먼지 문제, 황사, 새집 증후군 등 대기 환경 문제에 대한 소비자 인식이 확대되면서 지속적인 성장세를 보여 왔습니다. 다만 국내 시장의 경우 코로나19 이후 가전 수요 증가에 따른 기저 효과와 경기 둔화 영향으로 성장세가 다소 둔화된 상황입니다. 반면 북미, 유럽, 호주 등 해외 시장에서는 실내 공기질 관리에 대한 관심이 높아지면서 공기청정기 수요가 꾸준히 증가하고 있어 글로벌 시장 중심으로 성장이 이어지고 있습니다. 당사는 이러한 시장 환경에 대응하여 IoT 기능을 적용한 스마트 공기청정기와 다양한 제품 라인업을 통해 국내외 시장에서 경쟁력을 확보하고 있습니다.

제습기 시장은 기후 변화로 인한 고온다습한 환경 증가와 주거 환경 개선에 대한 관심 확대에 따라 안정적인 수요 기반을 유지하고 있습니다. 특히 국내 시장에서는 장마철과 여름철 습도 관리 니즈가 지속적으로 발생하고 있으며, 실내 공기질 관리와 결합된 생활 환경 관리 가전으로서의 중요성이 점차 확대되고 있습니다. 당사는 제습기 시장에서 축적된 기술력과 브랜드 경쟁력을 기반으로 다양한 용량과 기능을 갖춘 제품을 출시하고 있으며, WiFi 기능을 포함한 IoT 기반 제품을 통해 차별화된 사용자 편의성을 제공하고 있습니다.

의류건조기 시장은 맞벌이 또는 1인 가구 증가와 생활 편의성에 대한 소비자 요구 확대에 따라 빠르게 성장하고 있는 생활가전 시장 중 하나입니다. 특히 미세먼지 및 위생 관리에 대한 관심 증가로 인해 자연 건조 대신 건조기를 활용하는 소비 패턴이 확대되고 있습니다. 당사는 의류건조기 제품군을 중심으로 대형 건조기, 콤팩트 건조기

등 다양한 제품을 출시하여 제품 포트폴리오를 확대하고 있으며, 생활 편의성을 높이는 기능을 지속적으로 강화하고 있습니다.

이와 같은 생활가전 시장은 기술 발전과 함께 IoT 기반 스마트 가전으로 빠르게 전환되고 있으며, 에너지 효율성, 친환경 기술, 사용자 편의성 등이 제품 경쟁력의 핵심 요소로 자리 잡고 있습니다. 이에 따라 당사는 공기청정기, 제습기, 의류건조기 등 주요 생활가전 제품에 IoT 기능과 에너지 효율 개선 기술을 적용하여 제품 경쟁력을 강화하고 있으며, 글로벌 시장 확대를 통해 지속적인 성장 기반을 확보하고 있습니다.

(4) 신규사업 등의 내용 및 전망

당사는 공기청정기, 제습기, 정수기 등 기존 생활가전 제품의 경쟁력 강화를 위하여 매년 다양한 신모델을 출시하고 있으며, 차별화된 기능과 디자인을 적용한 제품 개발을 통해 시장 확대와 매출 증대를 추진하고 있습니다.

또한 기존 제품과의 기술적 연관성과 생활가전 시장의 성장성을 고려하여 제품 포트폴리오를 지속적으로 확대하고 있습니다. 이에 따라 2018년 9월 의류건조기를 신규 품목으로 추가하여 판매를 개시하였으며, 2020년 9월 가습기 신제품을 출시하였습니다. 이어 2021년 4월에는 대형 건조기 및 세탁기를 출시하여 생활가전 제품군을 확대하였고, 2022년 8월에는 컴팩트 건조기, 2023년 5월에는 창문형 에어컨을 출시하는 등 신규 품목을 지속적으로 추가하고 있습니다.

이와 같은 제품 포트폴리오 확대 전략을 통해 계절성 제품에 따른 매출 변동성을 완화하고 생활가전 전반으로 사업 영역을 확대하여 장기적인 성장 기반을 구축하고자 하고 있습니다.

한편 당사는 공기청정기 및 제습기의 해외 시장 확대에 대응하고 수출 제품의 가격 경쟁력을 확보하기 위하여 태국에 완제품 생산 공장을 신축하였으며, 2020년 2월부터 공기청정기 등의 제품 생산을 개시하였습니다. 이를 통해 해외 시장 공급 안정성과 생산 효율성을 확보하고 글로벌 시장 경쟁력을 강화하고 있습니다.

향후 당사는 기존 생활가전 제품의 기술 경쟁력을 기반으로 IoT 기능, 에너지 효율 개선 및 사용자 편의성을 강화한 신제품 개발을 지속적으로 추진하고 글로벌 시장 확대를 통해 안정적인 성장 기반을 확보해 나갈 계획입니다.

(5) 조직도

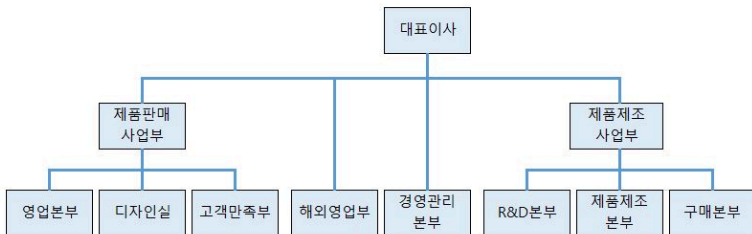

2025_위닉스 조직도

나. 자회사의 사업현황

(1) 자회사의 영업현황

- Winix America Incorporated(미국)는 공기청정기, 제습기, 가습기 등을 미국 현지 시장에 판매하고 있습니다.
- Winix Europe B.V.(유럽)는 공기청정기, 제습기를 유럽 현지시장에 판매하고 있습니다.
- Winix Global, LLC(미국)는 2019년 12월 30일 설립하였으며, 미국 현지시장의 판매물량 증가에 따라 현지물류센터를 운영할 수 있는 창고 임대업을 영위하고 있습니다.
- 주식회사 유윈은 2021년 1월 1일을 기준으로 물적분할 하였으며, 에어컨 및 냉장고용 열교환기를 생산하여 판매하고 있습니다.
- Winix Thai Co.,LTD(태국)은 본사 수출 제품(공기청정기 등)의 가격경쟁력 제고를 위하여 2019년에 완제품 생산공장을 신축하여 2020년 02월부터 생산을 개시하였습니다.

- 당사의 자회사인 안휘유원전자유한공사는 중국현지법인으로 현지에 소재한 국내 및 해외 가전업체로 에어컨 및 냉장고용 열교환기를 현지 내수 판매, 수출판매로 영업을 하고 있습니다.

(2) 자회사의 영업실적(2025년 1월 1일부터 2025년 12월 31일까지)

(단위:원)

자회사	지역	매출액	당기순이익
안휘유원전자유한공사	중국	9,915,277,174	(245,982,053)
Winix Thai Co.,LTD	태국	72,215,389,494	3,261,875,579
Winix America Incorporated	미국	113,079,328,493	91,561,538
Winix Global, LLC	미국	2,778,005,913	23,838,105,722
Winix Europe B.V.	유럽	8,844,354,612	103,519,866
(주)유원	광주	67,582,949,119	772,020,352

(*) 상기 자회사의 영업실적은 별도 기준입니다.

다. 업계의 현황(산업분석)

(1) 산업의 특성

가전산업은 생활의 편리성과 삶의 질 향상을 목적으로 하는 대표적인 내구소비재 산업으로서 가정 및 개인의 생활필수품으로 자리 잡고 있으며, 전반적인 소비경기와 가계소득 수준 등 거시경제 환경의 영향을 크게 받는 특성을 가지고 있습니다.

또한 가전산업은 연구개발, 부품생산, 조립 및 완제품 생산 등 다양한 공정을 포함하는 복합적인 산업 구조를 가지고 있으며, 기술집약적·자본집약적·노동집약적 특성이 동시에 존재하는 산업입니다. 연구개발 및 핵심 부품 생산은 기술 및 자본집약적 성격이 강한 반면, 완제품 조립 생산 공정은 노동집약적 특성이 존재합니다.

이와 같은 산업 구조로 인해 글로벌 가전기업들은 생산비용 절감과 공급망 효율화를 위해 생산기지를 해외로 이전하는 전략을 지속적으로 추진하고 있으며, 이러한 생산 네트워크의 국제 분업 구조는 가전산업의 글로벌화를 촉진하는 주요 요인으로 작용하고 있습니다.

최근에는 환경 및 건강에 대한 관심 증가와 함께 실내 공기질 관리, 생활환경 개선과 관련된 제품에 대한 수요가 확대되고 있으며, 공기청정기, 제습기 등 환경가전 제품은 생활 필수 가전으로 자리 잡아가고 있습니다. 또한 IoT 기술의 발전에 따라 스마트 가전 시장이 확대되면서 기존 가전제품에도 다양한 디지털 기술이 접목되는 추세입니다.

(2) 산업의 성장성

전통적인 가전제품 시장은 미국, 유럽, 일본 등 선진국을 중심으로 형성되어 왔으나, 이들 선진국 시장은 이미 보급률이 높은 성숙 단계에 접어들어 성장률이 제한적인 수준을 보이고 있습니다. 반면 아시아, 중남미 등 신흥국 시장에서는 생활수준 향상과 도시화에 따라 가전제품 수요가 증가하면서 새로운 성장 시장으로 부상하고 있습니다.

또한 소비자의 라이프스타일 변화와 기술 발전에 따라 프리미엄 가전 및 환경가전 시장이 지속적으로 성장하고 있으며, 제품의 기능과 디자인, 에너지 효율성 등에 대한 소비자의 요구 수준이 높아지고 있습니다. 이러한 변화로 인해 가전제품의 제품 라이프사이클이 점차 짧아지고 있으며, 기업들은 빠르게 변화하는 시장 수요에 대응하기 위해 지속적인 제품 개발과 기술 혁신을 추진하고 있습니다.

특히 환경 규제 강화와 에너지 효율 기준 강화 등 정책적 요인과 기후 변화에 따른 생활환경 변화로 인해 친환경 기술, 에너지 절감 기술 및 고효율 제품에 대한 수요가 지속적으로 증가할 것으로 전망됩니다.

(3) 경기변동의 특성

가전산업은 일반적으로 국내외 경기 상황과 소비심리 변화에 영향을 받는 산업으로, 경기 침체 시에는 내구소비재 구매가 지연되는 경향이 있어 시장 수요가 감소하는 특성이 있습니다. 또한 기술 변화와 소비자 요구 변화에 민감하게 반응하는 산업으로 제품 기능과 디자인, 편의성 등에 대한 소비자의 기대 수준이 지속적으로 변화하고

있습니다.

한편 당사의 주요 제품인 제습기와 공기청정기 등 환경가전 제품은 기후 및 환경 요인에 의해 수요가 영향을 받는 특성을 가지고 있습니다. 제습기의 경우 여름철 장마 기간과 습도 수준에 따라 수요가 크게 변동하는 계절적 특성이 있으며, 공기청정기는 미세먼지 및 초미세먼지 등 대기오염 수준에 따라 수요가 변동하는 경향이 있습니다. 또한 팬히터 등 겨울철 난방 제품은 기온 및 기상 조건에 따라 판매가 영향을 받는 등 제품별 계절성과 기후 요인이 시장 수요에 중요한 영향을 미치고 있습니다.

(4) 경쟁요소

전통적인 대형 가전제품 시장에서는 종합 가전기업의 브랜드 인지도와 유통망이 주요 경쟁 요소로 작용해 왔습니다. 그러나 공기청정기, 제습기 등 환경가전 및 소형가전 제품의 경우 제품의 성능, 기술력, 차별화된 기능 등이 중요한 경쟁 요소로 부각되고 있으며, 특정 제품 분야에 특화된 전문 브랜드의 경쟁력 또한 중요한 요소로 작용하고 있습니다.

특히 해외 시장에서는 가격 경쟁력뿐만 아니라 제품의 품질, 성능, 디자인, 에너지 효율성, 안정적인 공급 능력 등이 중요한 경쟁 요소로 작용하고 있으며, 글로벌 유통망 확보와 브랜드 인지도 또한 시장 경쟁력 확보에 중요한 역할을 하고 있습니다.

(5) 자원조달상의 특성

가전제품 생산에 사용되는 주요 원재료 중 플라스틱 사출 자재 등 일부 부품은 국내에서 조달되고 있으며, 기타 다수의 부품 및 원재료는 가격 경쟁력 확보를 위해 중국 등 해외에서 조달되고 있습니다.

특히 열교환기 생산에 사용되는 주요 원재료인 동(Copper) 및 알루미늄(Aluminum) 등 금속 소재는 수입 비중이 높은 편으로, 국제 원자재 가격과 환율 변동에 따라 원가 변동성이 발생할 수 있는 특성을 가지고 있습니다. 또한 국제 유가 변동 역시 물류비 및 원재료 가격에 영향을 미칠 수 있어 생산원가에 일정 부분 영향을 미칠 수 있습니다.

(6) 관련법령 또는 정부의 규제 등

가전산업은 환경 및 에너지 관련 규제의 영향을 받는 산업으로, 대표적으로 1992년 채택된 몬트리올 의정서에 따라 오존층을 파괴하는 CFC(프레온) 등 특정 냉매 물질의 사용이 제한되고 있습니다. 이에 따라 각국 정부는 냉장고, 에어컨, 제습기 등 냉매를 사용하는 제품에 대해 친환경 냉매 사용을 의무화하고 있으며 관련 규제를 지속적으로 강화하고 있습니다.

또한 에너지 소비 효율 등급 제도 등 에너지 효율 규제가 강화되면서 가전제품 제조 기업들은 고효율 제품 개발과 친환경 기술 확보를 위해 지속적인 연구개발을 추진하고 있습니다.

(7) 기타

최근 가전산업은 기존 제품의 기능 개선과 프리미엄화가 지속적으로 진행되고 있으며, IoT 기술 발전에 따라 가전제품과 정보통신 기술의 융합이 빠르게 확대되고 있습니다. 이에 따라 통신, 컴퓨터, 가전 산업 간 경계가 점차 약화되고 있으며, 스마트홈 환경 구축을 위한 다양한 기술이 생활가전 제품에 적용되고 있습니다.

또한 정부의 에너지 절감 정책과 친환경 정책에 따라 고효율, 저소음, 친환경 제품에 대한 시장 수요가 증가하고 있으며, 이에 대응하기 위한 기술 개발 경쟁이 가속화되고 있습니다.

라. 그 밖에 투자자의 투자판단에 중요한 사항

(1) 기타 중요한 사항

1) 2020년 10월 20일에 당사 이사회는 광주사업장에서 영위하고 있는 부품사업을 단순물적분할하기로 결정하였고, 2020년 11월30일 임시주주총회에서 분할계획서를 승인. 2021년 1월1일부로 물적 분할하여 '주식회사 유원'을 설립하였습니다.

2) 당사는 2022년 1월 5일 현금 1,000,000,000원을 출자하여 지분율100%의 자회사 와크크리에이티브 주식회사를 설립하였고, 당기 중 청산으로 인하여 지배력 상실하였습니다.

3) 당사는 2024년 7월 24일 주식회사 파라타항공(구_플라이강원 주식회사)을 이백억 원(W20,000,000,000)에 취득하였습니다. 회생계획 인가 이후 회생계획에 따른 변제를 완료하였으며, 이에 따라 2024년 10월 18일 채무자 회생 및 파산에 관한 법률 제283조 제1항에 의거하여 서울회생법원의 인가를 받아 회생절차를 종결하였습니다.

4) 당사는 주식회사 파라타항공의 운영자금으로 사용하기 위하여 대여한 이백오십억 원(W25,000,000,000)을 2024년 10월 25일 (주)파라타항공의 유상증자 대금으로 전환하였으며, 총 500,000주를 신규로 취득하였습니다.

5) 당사는 주식회사 파라타항공의 운영자금으로 사용하기 위하여 대여한 칠백억 오십만원(W70,000,500,000)을 2025년 11월 25일 (주)파라타항공의 유상증자 대금으로 전환하였으며, 총 1,500,000주를 신규로 취득하였습니다.

6) Winix Thai Co.,LTD는 2024년 7월 5일 태국 라용시에 소재한 사업장을 매각하기로 이사회 결의 하였으며, 2024년 7월 23일 주주총회에서 승인하였습니다. 동거래는 2024년 7월 24일 매매가액 152,000,000THB로 계약 체결하였으며, 2024년 10월30일 매각 완료되었습니다.

항공운송 부문

[자회사]

(1) 산업의 특성 등

1) 산업의 개요

항공운송업은 여객과 화물을 항공기를 이용해서 운송하는 사업으로 정의되며, 항공운송사업을 하는 주체를 항공운송사업자(항공사)라고 합니다. 항공운송사업을 하는 항공운송사업자(항공사)가 항공운송과 연관된 서비스 상품을 개발 및 판매하고, 이러한 서비스를 구매하는 소비자, 시장이 원활하게 기능할 수 있도록 돕는 정부 등의 시장주체들에 의하여 산업이 독립적으로 형성되어 운영될 때 이를 항공운송산업이라고 할 수 있습니다. 항공운송업은 대규모 투자 부담 및 인허가 문제 등으로 일반적인 산업에 비해 진입장벽이 높고, 다른 교통수단에 비하여 운임이 고가인 관계로 사회 및 경제적 환경변화에 따라 수요가 민감하게 반응하나, 안정성을 기반으로 고속 및 장거리 운송에 이어서 다른 교통수단에 비하여 경쟁력 있으며, 계절적 요인에 의한 수요 증감 현상이 두드러지게 나타납니다.

항공운송업은 그 특성상 유가, 환율, 경기변동 등 외부 변수에 영향을 크게 받는 편이며 특히 환율의 변화는 국내외 여행객의 구매력과 직결되어 항공여객 수요에 영향을 미치고, 사업구조 특성상 외화 결제 비중이 높고 외화 차입 비중이 높아 손익 및 자산 부채의 평가에 직접적인 영향을 미칩니다. 관광산업은 관광객에 대한 재화와 서비스의 제공을 영업기반으로 하는 기업을 말하며, 광범위한 각종 관련 산업과의 합성을 핵심으로 하는 복합산업입니다.

한편, 항공운송산업은 정부의 면허를 받은 자만이 영위할 수 있도록 함으로써, 시장의 신규 입성을 법으로 제한하고 있습니다. 그 결과, 독과점 또는 독점화의 경향이 타 어느 산업보다 강하게 나타납니다. 정부는 항공산업 신규 진입에 대해 크게 두 가지 관점에서 규제하고 있습니다. 그 첫째가 기술적인 규제로, 안전성의 확보를 위해 노선면허, 운항 개시 전 검사, 운항 및 정비 규정의 인가, 사업계획의 인가 및 기장노선 자격의 심사 등에 대하여 규제를 하고 있습니다. 두 번째는 경제적인 규제로, 영공통과 등 항공운수권에 관한 사항, 항공여객의 운임 및 화물 수송에 따른 수수료 등에 관한 사항, 항공기의 수송량(운항횟수 및 공급좌석) 등 수송력에 대해 규제하고 있습니다.

2) 산업의 성장성

항공운송산업의 시장 상황과 밀접한 관련이 있어, 항공여행객과 운항 항공편이 크게 영향을 받습니다. 국내 항공여행객은 2014년 1억 714만명으로 1억만명을 돌파한 이후,

2019년까지 꾸준히 증가하였습니다. 그러나 2020년 코로나19의 세계적 유행으로 국제선 운항이 중단되면서 급감하였습니다.

항공운송산업은 코로나 엔데믹 이후 지속적인 성장세를 보이고 있습니다.

특히 2024년에는 국제 항공여객수가 전년 대비 약 30% 증가한 약 9천만명을 기록하였으며, 2025년도 약 6% 성장 추세를 보였습니다. 국내 여객을 포함한 총 여객수는 전년대비 약 3% 증가한 1억 5천만명을 돌파하였습니다.

이는 LCC업계의 성장으로 인한 공급 증가와 소득 수준 향상, 베이비 부머의 여행 수요 확대, YOLO족의 등장, 2~30대의 여행 패턴 변화 등 다양한 요인이 작용하였습니다.

3) 경기변동의 특성

항공운송은 국제정세와 테러, 질병 등 외부환경 변화에 의해 민감한 영향을 받습니다. 특히 유가 및 환율 변동이나, GDP성장 등 대내외 변수에 직접적으로 가장 큰 영향을 받고 있으며, 여타 운송수단 대비 고가의 운임을 지불해야하는 항공운송 특성상 국민경제의 성장률 또한 산업의 경기변동에 중요한 요소로 작용합니다. 여객 운송 수요의 경우 8~9월(여름) 및 1~2월(겨울) 등 휴가철에 수요가 집중되는 특성이 있으나, 합리적인 운임과 효과적인 마케팅 활동으로 국민 여가 생활이 확대됨에 따라 비수기에도 새로운 항공 수요가 지속적으로 창출되고 있어 점차 성수기와 비수기의 격차가 줄어들고 있습니다.

한편 여행 및 관광에 따른 여객운송 수요는 경제성장에 따른 소득 증가와 함께 장기 추세적으로는 성장세를 보이고 있습니다.

(2) 국내외 시장여건

국제항공운송협회(IATA)에 따르면 9월 누계 글로벌 국제여객 공급(ASK)은 전년대비 6.4% 증가하였습니다. 수송(RPK)은 아태지역의 가파른 증가세와 유럽지역의 견조한 수요 지속에 힘입어 공급 증가율을 소폭 초과한 6.7% 증가를 보이며, 83.3%의 양호한 탑승률을 기록하였습니다. 글로벌 국제화물 공급(CTK)은 전년대비 4.8%, 수송(CTK)은 3.9% 증가하며 항공화물 시장은 전반적인 성장을 보였으나, 美 관세 정책으로 인해 북미 지역을 중심으로 성장세는 둔화되는 양상이 지속되고 있습니다. 항공화물 운임 역시 5월 이후 하락세에 접어들며 전년대비 약세를 보이고 있습니다.

한국 여객 시장의 경우 국제여객 수요 회복 대응에 따라 국내선 총공급 및 수송객은 감소한 가운데, 국제여객의 회복세 지속으로 전년대비 국제여객 수송객은 6%, 전체 여객 수송객은 3% 증가를 기록했습니다. 국제선 수송객 중 높은 비중을 차지하는 일본 노선의 경우 대지진 루머로 7월 여행수요가 크게 위축되었으나, LCC의 소도시 신규 취항 및 수요 회복에 힘입어 8월 이후 회복세를 보였습니다. 전년대비 가장 큰 폭의 성장을 보여준 중국 노선의 경우 무비자 입국 허용의 영향과 더불어 지방발 중국행 노선 확대를 기반으로 호조세를 이어갔습니다. 그러나 지속되고 있는 글로벌 관세, 전쟁 확산 우려 등 향후 국제정세 변화에 따른 환율 및 유가 변동 등 시장 환경의 불확실성은 여전히 남아있습니다.

(3) 회사의 현황

1) 영업의 개황 및 사업부문의 구분

(가) 영업의 개황

당사는 LCC의 장점인 저비용 구조를 완전히 실현하고자 새로운 LCC 모델을 도입합니다. LCC의 비용 효율성과 FSC의 서비스 품질을 결합한 혁신적인 접근방식으로 LCC에 준하는 합리적인 가격을 제공하면서도 FSC에 근접하는 서비스 품질을 유지와 단거리부터 중장거리 까지 다양한 노선을 운영하여 고객의 선택폭을 넓히고, 다양한 여행목적과 예산을 가진 소비자들이 자신의 필요에 가장 적합한 항공서비스를 선택할 수 있게 해줍니다.

이러한 차별화된 전략을 통해 당사는 국내 항공 시장에 새로운 기준을 제시하고, 고객들의 선택권을 대폭 확대하며 궁극적으로 한국 항공 산업의 경쟁력 강화와 소비자편익 증대에 크게 기여할 것입니다.

(나) 공시대상 사업부문의 구분

사업부문	품목	제품명	비고
항공운송	노선사업	여객운송	-
		화물운송	-
		기타	기내판매 외

(다) 항공운송부분 회사의 영업실적(2025년 1월 1일부터 2025년 12월 31일까지)
(단위:원)

사업부문	회사	매출액	당기순이익	자산총액
항공운송부분	㈜파라타항공	15,214,917,953	(71,126,034,749)	173,828,112,894

(*) 상기 자회사의 영업실적은 별도 기준입니다.

2) 시장점유율

당사는 취항 초기 양양/제주 노선을 시작으로 양양/대만 타이베이, 양양/필리핀 클락과 같은 국제선 확장을 위해 꾸준히 노력하였으며 양양/필리핀 클락을 시작으로 양양/나리타, 양양/하노이, 양양/호치민, 양양/타이페이등 국제선 노선을 확대하였습니다.

회생절차 종료 이후로 2025년 9월 김포/제주, 양양/제주 등 국내선을 시작으로 2025년 4분기중 인천/나리타, 인천/간사이, 인천/다낭, 인천/나트랑, 인천/푸꾸옥 등 국제선 노선을 확대하여 취항하였습니다.

한국 항공운송시장에서의 최근 3년간 주요 항공사별 탑승객 시장 점유율은 하기와 같습니다.

구분	회사명	2025년	2024년	2023년
		(제10기)	(제9기)	(제8기)
국내선	파라타항공	0.27%	0.00%	0.31%
	기타LCC	62.53%	64.88%	64.94%
	아시아나항공	15.59%	14.88%	15.54%
	대한항공	21.61%	20.24%	19.20%
	계	100.00%	100%	100%
국제선	파라타항공	0.08%	0.00%	0.18%
	기타LCC	34.92%	35.47%	36.02%
	아시아나항공	12.86%	13.20%	13.13%
	대한항공	20.25%	19.82%	20.32%
	외항사	31.89%	31.51%	30.35%
	계	100.00%	100%	100%

주) 국내선 출발, 국제선 출발+도착, 정기+부정기 (자료: 항공정보포털시스템)

3) 회사의 경쟁력

당사는 국내 항공 시장의 새로운 패러다임을 제시하고, 지속 가능한 성장 모델을 구축하여 한국 항공 산업의 발전에 기여하고자 합니다.

당사는 LCC와 FSC라는 기존의 이분법적 구조를 넘어선 새로운 시각의 글로벌 항공사로 출범하여, 운항 노선도 단거리를 비롯해 중장거리 노선까지 다양화할 계획입니다. LCC의 장점인 저렴한 가격과 FSC의 장점인 다양한 서비스를 결합한 하이브리드 모델을 통해, 기존 항공사들이 충족시키지 못했던 새로운 시장 수요를 창출해낼 것 입니다.

(4) 상표 등 지적재산권 현황

당사는 보고서 작성기준일 현재 회사 및 브랜드 상표권을 국내 및 해외에 대해 총 43건을 출원 진행중입니다.

(5) 해외진출 현황

당사가 해외 정기노선에는 원활한 여객 Operation 및 영업관리(발권, 환 불, 여정 변경 등) 등을 위하여 현지 지점을 설치하여 운영 중에 있으며, 또한 부정기편 운항노선에도 대부분의 경쟁사는 항공지식 및 안전업무에 전문한 현지 여행사에 대행을 맡기고 있으나, 당사는 직접 본사 인력 혹은 지점인력을 파견하여 항공기 운영을 지원함으로써 원활한 항공편 운영과 안전 운항을 지속하고 있습니다.

III. 재무에 관한 사항

1. 요약재무정보

1. 연결재무제표에 관한 사항

1) 요약연결재무정보(K-IFRS)

(단위 : 원)

구 분	제40기 (2025.12.31)	제39기 (2024.12.31)	제38기 (2023.12.31)
[유동자산]	165,872,735,971	198,475,966,427	149,580,138,269
· 현금및현금성자산	18,596,236,065	19,822,801,803	16,931,894,734
· 기타유동금융자산	2,006,050,053	1,155,892,098	11,100,005,111
· 매출채권및기타채권	60,446,825,968	43,690,471,577	36,625,437,765
· 재고자산	72,155,065,446	75,601,191,567	80,847,161,106
· 기타유동자산	9,615,957,693	4,513,056,787	2,611,447,456
· 당기법인세자산	3,052,600,746	1,478,516,190	1,464,192,097
· 매각예정비유동자산	-	52,214,036,405	-
[비유동자산]	321,859,424,010	161,374,866,156	214,245,659,486
· 기타비유동금융자산	392,589,577	397,591,726	17,662,493,103
· 공동기업투자자산	187,736,977	23,648,377	29,958,278
· 유형자산	245,993,091,997	97,617,686,627	137,468,339,090
· 무형자산	49,043,242,630	47,776,466,516	43,613,744,299
· 기타비유동채권	14,167,495,179	5,381,330,689	669,577,080
· 기타비유동자산	8,520,888,692	361,819,439	33,858,000
· 이연법인세자산	3,554,378,958	3,247,692,934	7,968,606,206
· 투자부동산	-	6,568,629,848	6,799,083,430
자산총계	487,732,159,981	359,850,832,583	363,825,797,755
[유동부채]	199,709,742,203	169,548,141,183	138,676,469,788
[비유동부채]	141,948,813,684	21,087,282,902	15,587,215,748
부채총계	341,658,555,887	190,635,424,085	154,263,685,536
지배기업지분	146,072,935,954	169,214,851,546	209,561,722,208
· 자본금	8,936,712,500	8,936,712,500	8,936,712,500
· 자본잉여금	84,720,247,927	84,720,247,927	84,720,247,927
· 기타자본구성요소	(18,609,872,316)	(18,580,374,442)	(28,029,738,312)
· 이익잉여금	71,025,847,843	94,138,265,561	143,934,500,093
비지배주주지분	668,140	556,952	390,011
자본총계	146,073,604,094	169,215,408,498	209,562,112,219
부채와 자본총계	487,732,159,981	359,850,832,583	363,825,797,755
매출액	369,536,034,092	351,198,769,369	375,301,296,669
영업이익	(60,672,282,687)	(5,876,177,856)	6,520,613,635
법인세비용차감전순이익(손실)	4,142,617,818	(35,743,306,754)	12,862,706,699
당기순이익	(18,329,560,589)	(44,414,592,012)	10,001,085,199
지배기업의 소유주에게 귀속되는 당기순이익(손실)	(18,329,642,263)	(44,414,701,526)	10,000,987,740

비지배지분에 귀속되는 당기순이익(손실)	81,674	109,514	97,459
총포괄이익	(18,399,433,204)	(35,604,332,521)	10,628,812,109
포괄손익, 지배기업의 소유주에게 귀속되는 지분	(18,399,544,392)	(35,604,499,462)	10,628,709,493
포괄손익, 비지배지분	111,188	166,941	102,616
기본주당이익	(1,160)	(2,810)	633
희석주당이익	(1,160)	(2,810)	633
연결에 포함된 회사수	12	13	10

(*) 상기 재무제표는 한국채택국제회계기준 작성기준에 따라 작성되었으며, 제40기, 제39기, 제38기 요약재무정보는 외부감사인의 감사를 받았습니다. 주주총회 승인 전 재무제표이며, 향후 정기주주총회에서 재무제표 승인 관련 안건이 부결되거나 수정이 발생한 경우 정정보고서를 통해 그 내용 및 사유 등을 반영할 예정입니다.

2) 연결재무정보 이용상의 유의점

가. 연결대상회사 변동현황

사업연도	당기에 연결에 포함된 회사	전기대비 연결에 추가된 회사	전기대비 연결에서 제외된 회사
제40기	(주)위닉스 안휘유원전자유한공사 Winix Thai Co.,Ltd Winix America Incorporated Winix Europe B.V. Winix Global, LLC Winix Deutschland GmbH (주)유원(*1) Winix Holdings Canada Inc.(*3) (주)파라타항공(*4) 플라이강원프렌즈(주)(*4) 플라이강원카고(주)(*4)	-	와츠크리에이티브 주식회사(*2)
제39기	(주)위닉스 안휘유원전자유한공사 Winix Thai Co.,Ltd Winix America Incorporated Winix Europe B.V. Winix Global, LLC Winix Deutschland GmbH (주)유원(*1) 와츠크리에이티브 주식회사(*2) Winix Holdings Canada Inc.(*3) (주)파라타항공(*4) 플라이강원프렌즈(주)(*4) 플라이강원카고(주)(*4)	(주)파라타항공(*4) 플라이강원프렌즈(주)(*4) 플라이강원카고(주)(*4)	-
제38기	(주)위닉스 안휘유원전자유한공사 Winix Thai Co.,Ltd Winix America Incorporated Winix Europe B.V. Winix Global, LLC Winix Deutschland GmbH (주)유원(*1) 와츠크리에이티브 주식회사(*2) Winix Holdings Canada Inc.(*3)	Winix Holdings Canada Inc.(*3)	-

(*1) 연결 추가 기준일자는 2021년 1월 1일입니다.

(*2) 연결 추가 기준일자는 2022년 1월 5일이며, 당기 중 청산으로 인하여 지배력 상실하였습니다.

(*3) 연결 추가 기준일자는 2023년 1월 25일입니다.

(*4) 연결 추가 기준일자는 2024년 10월 18일입니다.

2. 재무제표에 관한 사항

1) 요약재무정보(K-IFRS)

(단위 : 원)

구분	제40기 (2025.12.31)	제39기 (2024.12.31)	제38기 (2023.12.31)
----	----------------------	----------------------	----------------------

[유동자산]	72,309,283,404	92,312,920,009	92,020,226,234
· 현금및현금성자산	4,591,545,475	5,788,007,214	7,428,202,993
· 기타유동금융자산	71,150,053	655,892,098	11,100,005,111
· 매출채권및기타채권	41,449,808,884	44,205,559,642	44,949,301,126
· 재고자산	22,791,377,200	35,192,535,203	27,206,807,479
· 기타유동자산	1,753,073,672	784,956,346	1,335,909,525
· 당기법인세자산	1,652,328,120	-	-
· 매각예정비유동자산	-	5,685,969,506	-
[비유동자산]	206,950,434,730	153,523,248,623	174,295,620,087
· 기타비유동금융자산	1,000,000	1,000,000	17,319,900,000
· 종속기업투자자산	128,574,129,634	73,084,214,247	59,027,265,932
· 투자부동산	-	-	2,803,128,982
· 유형자산	33,385,530,557	37,456,938,100	46,398,910,441
· 무형자산	37,477,365,307	37,689,010,174	43,428,111,894
· 기타비유동채권	5,781,790,120	3,468,192,299	3,170,312,299
· 이연법인세자산	1,730,619,112	1,823,893,803	2,147,990,539
자산총계	279,259,718,134	245,836,168,632	266,315,846,321
[유동부채]	117,260,065,846	97,108,588,491	86,849,799,879
[비유동부채]	1,683,090,693	3,185,203,333	2,241,625,515
부채총계	118,943,156,539	100,293,791,824	89,091,425,394
· 자본금	8,936,712,500	8,936,712,500	8,936,712,500
· 자본잉여금	84,720,247,927	84,720,247,927	84,720,247,927
· 기타자본구성요소	(34,439,644,935)	(34,439,644,935)	(34,439,644,935)
· 이익잉여금	101,099,246,103	86,325,061,316	118,007,105,435
자본총계	160,316,561,595	145,542,376,808	177,224,420,927
부채와 자본총계	279,259,718,134	245,836,168,632	266,315,846,321
종속·관계·공동기업 투자주식의 평가방법	원가법	원가법	원가법
매출액	239,908,239,963	207,497,520,440	229,154,172,064
영업이익	2,592,777,138	4,675,881,023	4,640,421,076
법인세비용차감전순이익(손실)	31,186,238,456	(23,196,610,105)	3,324,666,501
당기순이익	19,086,610,504	(26,560,987,839)	1,616,922,787
총포괄이익	19,516,555,987	(26,939,672,919)	1,071,539,943
기본주당이익	1,207	(1,680)	102
희석주당이익	1,207	(1,680)	102

(*) 상기 재무제표는 한국채택국제회계기준 작성기준에 따라 작성되었으며, 제40기, 제39기, 제38기 요약재무정보는 외부감사인의 감사를 받았습니다. 주주총회 승인 전 재무제표이며, 향후 정기주주총회에서 재무제표 승인 관련 안건이 부결되거나 수정이 발생한 경우 정정보고서를 통해 그 내용 및 사유 등을 반영할 예정입니다.

(*) 종속기업의 투자주식 평가방법은 원가법을 적용하였습니다.

2. 연결재무제표

2-1. 연결 재무상태표

연결 재무상태표

제 40 기	2025.12.31 현재
제 39 기	2024.12.31 현재
제 38 기	2023.12.31 현재

(단위 : 원)

	제 40 기	제 39 기	제 38 기
자산			
유동자산	165,872,735,971	198,475,966,427	149,580,138,269
현금및현금성자산 (주5,26)	18,596,236,065	19,822,801,803	16,931,894,734
유동금융자산 (주6,26)	2,006,050,053	1,155,892,098	11,100,005,111

	제 40 기	제 39 기	제 38 기
매출채권 및 기타채권 (주7,26)	60,446,825,968	43,690,471,577	36,625,437,765
재고자산 (주8)	72,155,065,446	75,601,191,567	80,847,161,106
기타유동자산 (주9)	9,615,957,693	4,513,056,787	2,611,447,456
당기법인세자산	3,052,600,746	1,478,516,190	1,464,192,097
매각예정비유동자산 (주36)	0	52,214,036,405	0
비유동자산	321,859,424,010	161,374,866,156	214,245,659,486
비유동금융자산 (주6,26)	392,589,577	397,591,726	17,662,493,103
장기매출채권및기타채권 (주7,26)	14,167,495,179	5,381,330,689	669,577,080
관계기업및공동기업투자 (주13)	187,736,977	23,648,377	29,958,278
유형자산 (주10,29)	245,993,091,997	97,617,686,627	137,468,339,090
무형자산 (주12)	49,043,242,630	47,776,466,516	43,613,744,299
기타비유동자산 (주9)	8,520,888,692	361,819,439	33,858,000
이연법인세자산 (주32)	3,554,378,958	3,247,692,934	7,968,606,206
투자부동산 (주11)	0	6,568,629,848	6,799,083,430
자산총계	487,732,159,981	359,850,832,583	363,825,797,755
부채			
유동부채	199,709,742,203	169,548,141,183	138,676,469,788
매입채무 및 기타채무 (주14,31)	55,884,916,548	38,863,075,632	41,732,670,935
유동금융부채 (주26,28,31)	114,142,104,744	116,128,179,713	90,137,971,676
기타 유동부채 (주16)	27,756,033,253	11,642,323,654	6,082,945,578
당기법인세부채 (주32)	1,926,687,658	2,914,562,184	722,881,599
비유동부채	141,948,813,684	21,087,282,902	15,587,215,748
비유동금융부채 (주26,28,31)	103,030,123,771	8,830,159,834	11,872,861,648
기타 비유동 부채 (주16)	30,916,051,925	5,155,713,849	880,937,766
순확정급여부채 (주17)	7,996,483,702	6,560,991,649	2,325,949,754
이연법인세부채 (주32)	6,154,286	540,417,570	507,466,580
부채총계	341,658,555,887	190,635,424,085	154,263,685,536
자본			
지배기업의 소유주지분	146,072,935,954	169,214,851,546	209,561,722,208
자본금 (주1,18)	8,936,712,500	8,936,712,500	8,936,712,500
자본잉여금 (주18)	84,720,247,927	84,720,247,927	84,720,247,927
기타자본구성요소 (주19)	(18,609,872,316)	(18,580,374,442)	(28,029,738,312)
이익잉여금 (주20)	71,025,847,843	94,138,265,561	143,934,500,093
비지배지분	668,140	556,952	390,011
자본총계	146,073,604,094	169,215,408,498	209,562,112,219
부채와자본총계	487,732,159,981	359,850,832,583	363,825,797,755

2-2. 연결 포괄손익계산서

연결 포괄손익계산서

제 40 기 2025.01.01 부터 2025.12.31 까지

제 39 기 2024.01.01 부터 2024.12.31 까지

제 38 기 2023.01.01 부터 2023.12.31 까지

(단위 : 원)

	제 40 기	제 39 기	제 38 기
매출액 (주4,22)	369,536,034,092	351,198,769,369	375,301,296,669
매출원가 (주24,26)	311,907,877,466	275,474,783,637	293,265,010,232
매출총이익	57,628,156,626	75,723,985,732	82,036,286,437
판매비와관리비 (주23,24)	118,300,439,313	81,600,163,588	75,515,672,802
영업이익(손실)	(60,672,282,687)	(5,876,177,856)	6,520,613,635
기타수익 (주25)	75,426,786,942	7,764,361,621	11,416,523,916

	제 40 기	제 39 기	제 38 기
기타비용 (주25)	2,645,818,303	36,006,054,100	637,209,265
금융수익 (주27)	8,191,709,976	9,728,044,674	7,942,351,860
금융원가 (주27)	16,311,776,608	11,412,641,130	12,174,920,158
지분법 관련 손익	153,998,498	59,160,037	(204,653,289)
법인세비용차감전순이익(손실)	4,142,617,818	(35,743,306,754)	12,862,706,699
법인세비용 (주32)	22,472,178,407	8,671,285,258	2,861,621,500
당기순이익(손실)	(18,329,560,589)	(44,414,592,012)	10,001,085,199
기타포괄손익	(69,872,615)	8,810,259,491	627,726,910
후속기간에 당기손익으로 재분류되는 항목	(29,468,360)	9,449,421,297	1,236,780,249
해외사업환산손익	(29,468,360)	9,449,421,297	1,236,780,249
후속기간에 당기손익으로 재분류되지 않는 항목	(40,404,255)	(639,161,806)	(609,053,339)
순확정급여부채 재측정요소	(40,404,255)	(639,161,806)	(609,053,339)
기타포괄손익공정가치측정금융자산평가손익	0	0	0
총포괄손익	(18,399,433,204)	(35,604,332,521)	10,628,812,109
당기순이익(손실)의 귀속			
지배기업 소유주지분	(18,329,642,263)	(44,414,701,526)	10,000,987,740
비지배지분	81,674	109,514	97,459
총포괄손익의 귀속			
지배기업 소유주지분	(18,399,544,392)	(35,604,499,462)	10,628,709,493
비지배지분	111,188	166,941	102,616
주당손익			
기본주당이익(손실) (단위 : 원) (주21)	(1,160)	(2,810)	633
희석주당이익(손실) (단위 : 원) (주21)	(1,160)	(2,810)	633

2-3. 연결 자본변동표

연결 자본변동표

제 40 기 2025.01.01 부터 2025.12.31 까지

제 39 기 2024.01.01 부터 2024.12.31 까지

제 38 기 2023.01.01 부터 2023.12.31 까지

	자본					비지
	지배기업의 소유주에게 귀속되는 자본					
	자본금	자본잉여금	기타자본구성요소	이익잉여금	지배기업의 소유주에게 귀속되는 자본 합계	
2023.01.01 (기초자본)	8,936,712,500	84,720,247,927	(29,266,513,404)	137,704,146,492	202,094,593,515	2
당기순이익(손실)	0	0	0	10,000,987,740	10,000,987,740	
해외사업환산손익의 변동	0	0	1,236,775,092	0	1,236,775,092	
순확정급여부채 재측정요소	0	0	0	(609,053,339)	(609,053,339)	
배당금의 지급	0	0	0	(3,161,580,800)	(3,161,580,800)	
2023.12.31 (기말자본)	8,936,712,500	84,720,247,927	(28,029,738,312)	143,934,500,093	209,561,722,208	3
2024.01.01 (기초자본)	8,936,712,500	84,720,247,927	(28,029,738,312)	143,934,500,093	209,561,722,208	3
당기순이익(손실)	0	0	0	(44,414,701,526)	(44,414,701,526)	1
해외사업환산손익의 변동	0	0	9,449,363,870	0	9,449,363,870	
순확정급여부채 재측정요소	0	0	0	(639,161,806)	(639,161,806)	
배당금의 지급	0	0	0	(4,742,371,200)	(4,742,371,200)	
2024.12.31 (기말자본)	8,936,712,500	84,720,247,927	(18,580,374,442)	94,138,265,561	169,214,851,546	5
2025.01.01 (기초자본)	8,936,712,500	84,720,247,927	(18,580,374,442)	94,138,265,561	169,214,851,546	5
당기순이익(손실)	0	0	0	(18,329,642,263)	(18,329,642,263)	
해외사업환산손익의 변동	0	0	(29,497,874)	0	(29,497,874)	

	자본					비지
	지배기업의 소유주에게 귀속되는 자본					
	자본금	자본잉여금	기타자본구성요소	이익잉여금	지배기업의 소유주에게 귀속되는 자본 합계	
순확정급여부채 재측정요소	0	0	0	(40,404,255)	(40,404,255)	
배당금의 지급	0	0	0	(4,742,371,200)	(4,742,371,200)	
2025.12.31 (기말자본)	8,936,712,500	84,720,247,927	(18,609,872,316)	71,025,847,843	146,072,935,954	€

2-4. 연결 현금흐름표

연결 현금흐름표

제 40 기 2025.01.01 부터 2025.12.31 까지

제 39 기 2024.01.01 부터 2024.12.31 까지

제 38 기 2023.01.01 부터 2023.12.31 까지

(단위 : 원)

	제 40 기	제 39 기	제 38 기
영업활동현금흐름	(51,919,989,495)	908,803,446	55,282,443,554
영업에서 창출된 현금흐름	(22,015,977,018)	8,123,089,033	60,978,171,840
당기순이익	(18,329,560,589)	(44,414,592,012)	10,001,085,199
수익비용의 조정 (주34)	(15,839,509,623)	54,319,804,857	16,279,568,355
영업활동으로 인한 자산 부채의 변동 (주34)	12,153,093,194	(1,782,123,812)	34,697,518,286
이자수취	787,620,472	599,271,146	329,289,016
이자지급	(4,246,441,009)	(6,428,630,655)	(5,679,766,008)
배당금수입	1,912,500	2,737,500	5,518,750
법인세의 환급(납부)	(26,447,104,440)	(1,387,663,578)	(350,770,044)
투자활동현금흐름	62,430,736,333	(8,268,478,767)	(4,110,555,120)
당기손익-공정가치측정 금융자산의 처분	883,741,912	27,934,900,000	0
상각후원가측정금융자산의 처분	0	151,425,151	0
단기대여금의 감소	16,749,637	13,021,699	0
투자부동산의 처분	7,350,000,000	3,975,000,000	0
유형자산의 처분	83,123,992,425	5,230,572,260	29,448,604,129
무형자산의 처분	0	0	1,323,458,225
보증금의 감소	114,664,220	30,046,196	337,924,741
매각예정비유동자산의 처분	42,000,000,000	0	0
당기손익-공정가치측정 금융자산의 취득	(4,428,011)	(5,579,578)	(27,361,201,294)
사업결합으로 인한 순현금유출	0	(18,813,461,289)	0
상각후원가측정금융자산의 취득	(1,422,220,000)	0	0
유형자산의 취득	(51,454,573,872)	(9,082,179,892)	(7,587,480,006)
무형자산의 취득	(1,923,569,752)	(17,816,130)	(213,997)
보증금의 증가	(16,236,366,174)	(2,670,869,184)	(255,667,418)
단기대여금의 증가	0	0	(15,979,500)
장기대여금의 증가	(17,254,052)	(15,013,538,000)	0
재무활동현금흐름	(12,826,887,715)	8,102,666,045	(74,594,165,134)
단기차입금의 차입	46,354,700,000	87,094,400,000	11,877,500,000
장기차입금의 차입	24,988,531,256	1,320,000,000	1,572,071,322
단기차입금의 상환	(46,713,200,000)	(44,950,973,986)	(71,840,249,795)
유동성장기차입금의 상환	(24,193,823,403)	(2,292,940,000)	(11,821,111,266)
교환사채의 상환	0	(27,000,000,000)	0
리스부채의 지급	(8,477,654,368)	(1,325,448,769)	(1,220,794,595)
배당금의 지급	(4,742,371,200)	(4,742,371,200)	(3,161,580,800)
유상증자발행비용	(43,070,000)	0	0
현금및현금성자산의 증감	(2,316,140,877)	742,990,724	(23,422,276,700)
기초의현금및현금성자산	19,822,801,803	16,931,894,734	40,772,505,157

	제 40 기	제 39 기	제 38 기
현금및현금성자산의환율변동효과	1,089,575,139	2,147,916,345	(418,333,723)
기말의현금및현금성자산	18,596,236,065	19,822,801,803	16,931,894,734

3. 연결재무제표 주석

1. 연결회사의 개요 (연결)

(1) 지배기업의 개요

주식회사 위닉스(이하 "지배기업")는 1986년 9월에 설립되었으며, 2000년 10월에 주식을 상장한 코스닥상장법인으로서 공기청정기, 건조기, 제습기 등 전자 및 전기제품의 제조와 판매를 주요 사업으로 영위하고 있습니다.

당기말 현재 지배기업은 경기도 화성시 만세구 장안면 수정로 80-13에 본사 및 공장을 두고 있으며 경기도 성남시 분당구 하오개로 344번길 6에 지점이 있습니다.

지배기업은 2020년 10월 20일자로 이사회에서 부품사업의 물적분할을 의결하였으며, 2021년 1월 1일을 분할기준일로 하여 주식회사 유원을 분할설립하였습니다.

지배기업의 자본금은 수차례의 유상증자 및 전환권행사 등을 거쳐 당기말 현재 8,937백만원이고 대표이사는 윤철민 단독대표이며, 주요 주주현황은 다음과 같습니다.

주 주 명	보유주식수(주)	지분율	비 고
윤희중	5,055,971	28.29%	사 내 이 사
윤철민	3,504,241	19.61%	대 표 이 사
자기주식	2,065,521	11.56%	-
기타 소액주주	7,247,692	40.54%	-
합 계	17,873,425	100.00%	-

연결실체의 자본관리는 건전한 자본구조의 유지를 통한 주주이익의 극대화를 목적으로 하고 있으며, 자본관리지표로 부채비율을 이용하고 있으며, 이 비율은 총부채를 총자본으로 나누어 산출하고 있으며 총부채 및 총자본은 재무제표의 금액을 기준으로 계산합니다.

당기말과 전기말 현재 부채비율은 다음과 같습니다.

(단위 : 원)		
구 분	당기말	전기말
부채	341,658,555,887	190,635,424,085
자본	146,073,604,094	169,215,408,498
부채비율	233.89%	112.66%

(2) 당기말 현재 연결대상 종속기업의 내역은 다음과 같습니다.

(단위:외화, 원화)						
종속기업명	소재지	지분율	자본금		주요영업활동	결산월
			통화	금액		
안취유원전자유한공사	중국	100.00%	USD	1,000,000	열교환기 제조업	12월
WINIX THAI COMPANY LIMITED. (*2)	태국	99.99%	THB	222,000,000	전자제품 제조업	12월
Winix America Incorporated	미국	100.00%	USD	9,000	제품 판매	12월
Winix Global LLC	미국	100.00%	USD	35,000,000	창고임대업	12월
Winix Europe B.V.	네덜란드	100.00%	EUR	300,000	제품 판매	12월
Winix Deutschland GmbH	독일	100.00%	EUR	25,000	제품 판매	12월
Winix Holdings Canada Inc.	캐나다	100.00%	CAD	1,000	제품 판매	12월
(주)유원	대한민국	100.00%	KRW	1,000,000,000	열교환기 제조업	12월
(주)파라타항공	대한민국	100.00%	KRW	30,000,000,000	항공운송업	12월
플라이강원프렌즈(주)	대한민국	100.00%	KRW	1,000,000	국내외여행업	12월
플라이강원카고(주)	대한민국	100.00%	KRW	300,000,000	운수및창고업	12월

(*1) 와츠크리에이티브(주)는 2025년 10월 법인 청산하였습니다.

(*2) Yoowon Electronics Co.,Ltd.는 2025년 4월8일부로 사명을 WINIX THAI COMPANY LIMITED로 변경하였습니다.

(3) 종속기업의 요약 재무정보

① 재무상태표

(단위:원화)						
종속기업명	당기말			전기말		
	총자산	총부채	총자본	총자산	총부채	총자본
안취유원전자유한공사	5,947,668,556	2,625,157,603	3,322,510,953	5,341,734,033	1,825,530,477	3,516,203,556
WINIX THAI COMPANY LIMITED	47,811,373,520	28,422,361,428	19,389,012,092	38,679,402,433	23,644,283,312	15,035,119,121
Winix America Incorporated	100,477,536,034	89,895,909,003	10,581,627,031	73,741,837,984	78,431,027,109	(4,689,189,125)
Winix Global LLC	105,049,306,361	24,747,754,881	80,301,551,480	71,261,484,236	15,293,788,963	55,967,695,273
Winix Europe B.V.	6,991,781,555	9,293,302,005	(2,301,520,450)	3,971,496,799	6,154,007,191	(2,182,510,392)
Winix Deutschland GmbH	26,316,201	82,402,527	(56,086,326)	38,706,372	81,514,954	(42,808,582)
Winix Holdings Canada Inc	12,794,110,605	15,497,848,049	(2,703,737,444)	9,752,969,884	12,415,468,694	(2,662,498,810)
㈜유원	35,998,752,072	23,407,204,014	12,591,548,058	39,030,406,945	22,251,737,439	16,778,669,506
와츠크리에이티브㈜	-	-	-	1,514,495,412	333,858,112	1,180,637,300
㈜파라타항공	173,828,112,894	170,695,736,116	3,132,376,778	24,568,208,992	17,756,019,527	6,812,189,465
플라이강원프렌즈㈜	1,539,107	558,908,677	(557,369,570)	3,701,569	555,764,411	(552,062,842)
플라이강원카고㈜	536,068,487	548,803,949	(12,735,462)	526,289,058	550,119,949	(23,830,891)

(*) 와츠크리에이티브㈜는 2025년 10월 법인 청산하였습니다.

(*) 해당 재무정보는 종속기업의 별도재무제표 기준입니다.

② 포괄손익계산서

(단위:원화)						
종속기업명	당기			전기		
	매출액	당기순손익	총포괄손익	매출액	당기순손익	총포괄손익
안취유원전자유한공사	9,915,277,174	(245,982,053)	(193,692,603)	7,456,902,243	(678,465,678)	(291,573,179)
WINIX THAI COMPANY LIMITED	72,215,389,494	3,261,875,579	4,353,892,971	79,214,457,926	3,803,346,729	5,928,149,162
Winix America Incorporated	113,079,328,493	91,561,538	(499,776,753)	97,353,660,087	(14,154,864,875)	(14,148,033,107)
Winix Global LLC	2,778,005,913	23,838,105,722	23,139,215,644	2,882,966,219	995,613,403	7,942,789,783
Winix Europe B.V.	8,844,354,612	103,519,866	(119,010,058)	6,609,586,827	(1,058,622,871)	(1,171,904,016)
Winix Deutschland GmbH	-	(8,469,266)	(13,277,744)	5,229,937	(18,365,398)	(20,622,235)
Winix Holdings Canada Inc	13,773,423,271	(103,886,362)	(41,238,634)	7,362,395,629	(2,691,590,089)	(2,871,527,312)
㈜유원	67,582,949,119	772,020,352	812,878,552	69,001,036,027	1,328,415,951	1,270,150,542
와츠크리에이티브㈜	1,272,606,968	(608,827,660)	(608,827,660)	1,809,380,232	373,646,944	373,646,944
㈜파라타항공	15,214,917,953	(71,126,034,749)	(71,637,242,687)	-	(5,704,801,704)	(5,907,013,021)
플라이강원프렌즈㈜	-	(5,306,728)	(5,306,728)	-	81,148,211	81,148,211
플라이강원카고㈜	-	11,095,429	11,095,429	-	24,233,185	24,233,185

(*) 해당 재무정보는 종속기업의 별도재무제표 기준입니다.

2. 재무제표 작성기준 (연결)

(1) 회계기준의 적용

연결회사의 재무제표는 국제회계기준을 채택하여 제정한 한국채택국제회계기준에 따라 작성되었습니다.

(2) 연결회사가 채택한 제·개정 회계기준

연결회사는 2025년 1월 1일부터 개시하는 회계기간부터 다음의 제·개정 회계기준을 신규로 적용하였습니다.

'① 기업회계기준서 제1021호 '환율변동효과'와 기업회계기준서 제1101호 '한국채택국제회계기준의 최초채택' 개정 - 교환가능성 결여

통화의 교환가능성을 평가하고 다른 통화와 교환이 가능하지 않다면 현물환율을 추정하며 관련 정보를 공시하도록 하고 있습니다. 해당 기준서의 개정이 재무제표에 미치는 중요한 영향은 없습니다.

② 기업회계기준서 제1117호 '보험계약' 개정

보험 관련 법규에서 원칙적으로 요구하는 추정기법과 기업이 실제로 적용한 추정기법이 다를 경우 추가 공시하도록 개정되었습니다. 동 개정사항은 2025년 12월 31일 이후 최초로 종료하는 회계연도부터 2029년 12월 31일이 속하는 회계연도까지 적용됩니다. 연결회사는 동 기준서의 적용범위에 해당하지 않습니다.

(3) 연결회사가 미채택한 제·개정 회계기준(시행일 미도래)

'제정·개정·공표되었으나 시행일이 도래하지 아니하여 적용하지 않은 기준서와 해석서는 다음과 같으며, 연결회사는 의무적용일에 동 개정사항을 적용할 예정입니다.

① 기업회계기준서 제1118호 '재무제표 표시와 공시' 제정

기업회계기준서 제1001호 '재무제표 표시'를 대체하는 기업회계기준서 제1118호가 제정·공표되었습니다.

동 기준서의 제정으로 인해 재무제표 항목의 인식이나 측정에는 영향을 미치지 않지만, 손익계산서가 새로운 범주 분류체계(영업, 투자, 재무)로 전면 재편됩니다. 또한, 손익계산서 표시에 대한 중간합계와 '경영진이 정의한 성과측정치' 공시를 포함하여 표시와 공시에 미치는 영향은 광범위할 것으로 예상합니다.

한편, 동 기준서의 제정에 따라 기업회계기준서 제1007호 '현금흐름표' 및 다른 기준서들도 후속적인 개정이 이루어졌습니다. 기준서 제1007호의 주요 개정사항은 다음과 같습니다.

- 현금흐름표의 간접법 계산 출발점이 당기순이익에서 영업손익으로 변경
- 배당과 이자에서 발생하는 현금흐름 분류에 대한 선택권 제거

기업회계기준서 제1118호와 다른 기준서의 개정은 2027년 1월 1일 이후 시작하는 회계연도(중간보고)부터 적용되며, 조기적용이 허용됩니다.

경영진은 현재 새로운 기준서의 적용이 연결회사의 연결재무제표에 미치는 영향을 검토 중에 있으며, 기준서의 채택이 연결회사의 순손익에 미치는 영향은 없으나 손익계산서의 수익과 비용을 새로운 범주로 분류하게 되어 영업손익의 계산 및 보고 방식에 영향을 미칠 것으로 예상합니다.

② 기업회계기준서 제1109호 '금융상품'과 기업회계기준서 제1107호 '금융상품: 공시' 개정 - 금융상품 분류와 측정

특정 기준을 충족하는 경우, 결제일 전에 전자지급시스템을 통해 금융부채가 결제된 것으로(제거된 것으로) 간주할 수 있도록 허용하고, 금융자산이 원리금 지급만으로 구성되어 있는지를 평가하기 위한 추가 지침을 명확히 하고, 기타포괄손익-공정가치측정 '지분상품'의 투자 종류별 공정가치 변동 및 실현손익 정보에 대한 공시 요구사항 등이 추가되었습니다.

동 개정사항은 2026년 1월 1일 이후 시작하는 회계연도부터 적용되며, 조기적용이 허용됩니다. 한편, 금융상품 분류와 측정 개정에 관한 경과규정에 따라, 금융상품 측정범주 변경에 한해 전진적용하며, 이 개정내용의 최초적용에 따른 누적효과를 기초 이익잉여금에 대한 조정으로 인식하고, 개정 전·후 해당 금융자산의 측정에 대한 정보를 공시합니다. 연결회사는 동 개정으로 인해 재무제표에 중요한 영향은 없을 것으로 예상하고 있습니다.

③ 기업회계기준서 제1109호 '금융상품'과 기업회계기준서 제1107호 '금융상품: 공시' 개정 - 자연에 의존하는 전력과 관련된 계약

자연조건에 따라 수량이 변동하는 재생전력의 계약 특성을 고려하여, 직접 전력구매계약에서는 파생상품 회계처리를 하지 않을 수 있는 자가사용 예외 적용가능성을 명확화 하였으며, 가상 전력구매계약에서는 위험회피수단 지정 시, 예상 전력거래의 계약 수량 전체를 위험회피대상항목으로 지정가능하도록 개정되었습니다. 동 개정사항은 2026년 1월 1일 이후 시작하는 회계연도부터 적용되며, 조기적용이 허용됩니다. 자가사용 예외 요구사항은 수정소급법(과거기간 재작성하지 않고, 개정 전·후 장부금액 차이를 기초 이익잉여금에서 조정), 위험회피회계 요구사항은 전진적으로 적용합니다. 연결회사는 동 개정으로 인해 재무제표에 중요한 영향은 없을 것으로 예상하고 있습니다.

④ 한국채택국제회계기준 2024년차개선

동 연차개선은 기업회계기준서 제1101호 '한국채택국제회계기준 최초 채택', 제1107호 '금융상품: 공시', 제1109호 '금융상품', 제1110호 '연결재무제표', 제1007호 '현금흐름표'에 대한 일부 개정사항을 포함하고 있습니다. 주요 개정사항은 기준서간 상이한 용어 통일 및 불명확하거나 모순된 표현 수정입니다. 동 개정사항은 2026년 1월 1일 이후 시작하는 회계연도부터 적용되며, 조기적용이 허용됩니다. 연결회사는 동 개정으로 인해

재무제표에 중요한 영향은 없을 것으로 예상하고 있습니다.

(4) 재무제표의 측정기준

연결회사의 재무제표는 특정 비유동자산과 금융상품을 제외하고는 역사적 원가주의를 기준으로 작성되었습니다. 역사적 원가는 일반적으로 자산을 교환하고 수취한 대가의 공정가치로 측정하고 있습니다.

(5) 기능통화와 표시통화

연결회사는 연결회사 내 개별회사의 재무제표에 포함되는 항목들에 대해 각 회사의 영업 활동이 이루어지는 주된 경제환경에서의 통화("기능통화")를 이용하여 측정하고 있으며, 연결회사의 기능통화와 표시통화는 원화(KRW)입니다.

(6) 추정과 판단

한국채택국제회계기준에 따라 재무제표를 작성하기 위해서 연결회사의 경영진은 회계정책의 적용, 자산 및 부채의 장부금액 및 손익에 영향을 미치는 사항에 대해서 많은 판단을 내리고 추정 및 가정을 사용합니다. 보고기간말 현재 경영진의 최선의 판단을 기준으로 한 추정치와 가정이 실제 환경과 다를 경우 실제 결과는 이러한 추정치와 다를 수 있습니다.

추정치와 추정에 대한 기본 가정은 지속적으로 검토되고 있으며, 회계추정의 변경은 추정이 변경된 기간과 미래 영향을 받을 기간 동안 인식되고 있습니다.

다음 회계연도의 자산 및 부채 장부금액에 조정을 미칠 수 있는 유의적 위험에 대한 추정 및 가정은 다음과 같습니다.

1) 법인세비용

당기법인세 및 이연법인세 자산과 부채는 보고기간말까지 제정되었거나 실질적으로 제정된 세율에 근거하여 당해 자산이 실현되거나 부채가 결제될 보고기간에 적용될 것으로 기대되는 세율을 사용하여 측정하고 있습니다.

그러나 실제 미래 최종 법인세부담은 보고기간말 현재 인식한 관련 자산·부채와 일치하지 않을 수 있으며, 이러한 차이는 최종 법인세효과가 확정된 시점의 당기법인세 및 이연법인세자산·부채에 영향을 미칠 수 있습니다.

2) 금융상품의 공정가치

활성시장에서 거래되지 않는 금융상품의 공정가치는 평가기법을 사용하여 결정하고 있습니다. 연결회사는 보고기간 종료일 현재 주요한 시장상황에 기초하여 다양한 평가기법의 선택 및 가정에 대한 판단을 하고 있습니다.

3) 금융자산의 손상

기준서 제1109호의 금융자산의 손실충당금은 채무불이행위험과 기대신용률에 대한 가정에 근거하였습니다. 연결회사는 이러한 가정을 세우고 손상 계산을 위한 투입요소를 선택할 때 보고기간말의 미래 전망에 대한 추정 및 과거 경험, 현재 시장 상황에 근거하여 판단합니다.

4) 확정급여부채

확정급여채무의 현재가치 및 사외적립자산의 공정가치는 많은 가정을 사용하는 보험수리적 방식에 의해 결정되는 다양한 요소들에 따라 달라질 수 있습니다. 이러한 가정의 변동은 순확정급여부채의 장부금액에 영향을 미칠 수 있습니다.

5) 영업권의 손상차손

연결회사는 매년 영업권의 손상여부를 검토하고 있습니다. 현금창출단위의 회수가능금액은 사용가치의 계산에 기초하여 결정하고 있습니다. 이러한 계산은 추정에 근거하여 이루어집니다.

6) 총당부채

연결회사는 품질보증수리 및 반품예상액 등과 관련한 총당부채를 계상하고 있습니다. 이러한 총당부채는 과거 경험에 기초한 추정에 근거하여 결정됩니다.

7) 금융부채의 공급자금융약정

금융부채의 공급자금융약정이 기업의 부채와 현금흐름 그리고 유동성위험 익스포저에 미치는 영향을 평가하여 공시하고 있습니다. 당사는 보고기간 종료일 현재 주요한 시장 상황 및 과거 경험에 근거하여 유동성위험을 판단합니다.

3. 중요한 회계정책 (연결)

(1) 유동성/비유동성 분류

연결회사는 자산과 부채를 유동/비유동으로 재무상태표에 구분하여 표시하고 있습니다.

연결회사는 자산과 부채를 유동/비유동으로 재무상태표에 구분하여 표시하고 있습니다.

- 정상영업주기 내에 실현될 것으로 예상되거나, 정상영업주기 내에 판매하거나 소비할 의도가 있다.
- 주로 단기매매 목적으로 보유하고 있다.
- 보고기간 후 12개월 이내에 실현될 것으로 예상된다.
- 현금이나 현금성자산으로서, 교환이나 부채 상환 목적으로의 사용에 대한 제한 기간이 보고기간 후 12개월 이상이 아니다.

그 밖의 모든 자산은 비유동자산으로 분류하고 있습니다.

부채는 보고기간말 현재 존재하는 실질적인 권리에 따라 유동 또는 비유동으로 분류되며, 부채의 결제를 연기할 수 있는 권리의 '행사가능성'이나 '경영진의 기대'나 '보고기간말 후에 준수해야 하는 약정'은 부채의 유동·비유동 분류에 영향을 미치지 않습니다.

또한, 부채의 결제에 현금결제뿐 아니라 자기지분상품의 이전도 포함되나(부채로 분류된 전환옵션은 주계약의 유동성 분류 판단 시 고려해야 함), 복합금융상품에서 자기지분상품으로 결제하는 옵션이 지분상품의 정의를 충족하여 부채와 분리하여 인식된 경우는 제외됩니다(자본으로 분류된 전환옵션은 주계약의 유동성분류 판단시 영향 미치지 않음).

부채는 다음의 경우에 유동부채로 분류하고 있습니다.

- 정상영업주기 내에 결제될 것으로 예상하고 있다.
- 주로 단기매매 목적으로 보유하고 있다.
- 보고기간 후 12개월 이내에 결제하기로 되어 있다.
- 보고기간말 현재 보고기간 후 적어도 12개월 이상 부채의 결제를 연기할 수 있는 무조건의 권리를 가지고 있지 않다.

그 밖의 모든 부채는 비유동부채로 분류하고 있습니다.

한편, 기업이 보고기간 이후 12개월 이내 약정사항을 준수해야 하는 부채가 보고기간말 현재 비유동부채로 분류된 경우, 보고기간 이후 12개월 이내 부채가 상환될 수 있는 위험에 관한 정보를 공시해야 합니다.

연결실체가 한국채택국제회계기준에 따른 연결재무제표 작성에 적용한 중요한 회계정책은 아래 기술되어 있으며, 당기 및 비교표시된 전기의 연결재무제표는 동일한 회계정책을 적용하여 작성되었습니다.

(2) 영업부문

연결실체는 부문에 배분될 자원에 대한 의사결정을 하고 부문의 성과를 평가하기 위하여 최고 경영의사결정자가 주기적으로 검토하는 내부보고 자료에 기초하여 부문을구분하고 있으며, 당기말 현재 전기장비제조와 항공운송 보고 부문으로 구성되어 있습니다.

(3) 연결

① 사업결합

사업결합은 동일지배 하에 있는 기업실체나 사업에 대한 결합을 제외하고 취득법을 적용하여 회계처리하고 있습니다.

이전대가는 일반적으로 식별가능한 취득 순자산을 공정가치로 측정하는 것과 동일하게 공정가치로 측정하고 있습니다. 사업결합의 결과 영업권이 발생되면 매년 손상검사를 수행하고 있으며, 영가매수차익이 발생되면 즉시 당기손익으로 인식하고 있습니다. 취득관련원가는 기업회계기준서 제1032호와 기업회계기준서 제1109호에 따라 인식하는 채무증권과 지분증권의 발행원가를 제외하고, 원가가 발생하고 용역을 제공받은 기간에 비용으로 회계처리하고 있습니다.

이전대가는 기존관계의 정산과 관련된 금액을 포함하고 있지 않으며, 기존관계의 정산금액은 일반적으로 당기손익으로 인식하고 있습니다.

조건부대가는 취득일에 공정가치로 측정되고 있습니다. 자본으로 분류되는 조건부대가는 재측정하지 않으며, 그 후속 정산은 자본 내에서 회계처리하고 있습니다. 조건부대가가 자본으로 분류되지 않는 경우, 후속적으로 조건부대가의 공정가치 변동을 인식하여 당기손익으로 처리하고 있습니다.

피취득자의 종업원이 보유하고 있는 보상과 교환된 취득자의 주식기준보상의 경우, 취득자의 대체보상에 대한 시장 기준 측정치의 전부 또는 일부는 사업결합의 이전대가 측정에 포함되고 있습니다. 피취득자에 대한 이전대가의 일부인 대체보상 부분과 사업결합 후 근무용역에 대한 보수 부분은 피취득자의 보상에 대한 시장기준측정치와 사업결합

전 근무영역에 대한 대체 보상액을 비교하여 결정되고 있습니다.

② 종속기업

종속기업은 연결실체에 의해 지배되는 기업입니다. 연결실체는 피투자기업에 대한 관여로 변동이익에 노출되거나 변동이익에 대한 권리가 있고 피투자기업에 대하여 자신의 힘으로 그러한 이익에 영향을 미치는 능력이 있을 때 피투자기업을 지배합니다. 종속기업의 재무제표는 지배기업이 종속기업에 대한 지배력을 획득하는 날부터 지배력을 상실할 때까지 연결재무제표에 포함됩니다.

③ 비지배지분

비지배지분은 취득일에 피취득자의 식별가능한 순자산에 대해 인식한 금액 중 현재의 지분상품의 비례적 몫으로 측정하고 있습니다.

지배력을 상실하지 않는 종속기업에 대한 지배기업의 소유지분 변동은 자본거래로 회계처리하고 있습니다.

④ 지배력의 상실

지배기업이 종속기업에 대한 지배력을 상실한다면, 연결재무상태표에서 종전의 종속기업에 대한 자산과 부채를 제거하고 종전의 지배지분에 귀속되는 지배력 상실 관련 손익을 인식합니다. 종속기업에 대한 잔존 투자는 지배력을 상실한 때의 공정가치로 인식합니다.

⑤ 지분법피투자기업에 대한 지분

연결실체의 지분법피투자기업에 대한 지분은 공동기업의 지분으로 구성되어 있습니다.

공동기업은 연결실체가 약정의 자산에 대한 권리와 부채에 대한 의무를 보유하는 것이 아니라 약정의 순자산에 대한 권리를 보유하고 있는 기업입니다.

공동기업에 대한 투자지분은 최초에 거래원가를 포함하여 원가로 인식하고, 취득 후에는 지분법을 사용하여 회계처리하고 있습니다. 즉, 취득일 이후에 발생한 피투자자의 당기순손익 및 기타포괄손익 중 연결실체의 지분에 해당하는 금액을 장부금액에 가감하고, 피투자자에게 받은 분배액은 투자지분의 장부금액에서 차감하고 있습니다.

⑥ 내부거래제거

연결실체 내의 거래, 이와 관련된 잔액, 수익과 비용, 미실현손익은 연결재무제표 작성시 모두 제거하고 있습니다. 한편, 연결실체는 지분법피투자기업과의 거래에서 발생한 미실현이익 중 연결실체의 몫은 제거하고 있으며, 미실현손실은 자산손상의 증거가 없다면 미실현이익과 동일한 방식으로 제거하고 있습니다.

⑦ 동일지배하 사업결합

동일지배하에 있는 기업실체나 사업에 대한 결합은 취득한 자산과 인수한 부채를 최상위지배기업의 연결재무제표 상 장부금액으로 인식하고 있습니다. 연결실체는 이전대가와 취득한 순자산 장부금액의 차액을 자본잉여금에서 가감하고 있습니다.

(4) 현금 및 현금성자산

연결실체는 취득일로부터 만기일이 3개월 이내인 투자자산을 현금 및 현금성자산으로 분류하고 있습니다. 지분상품은 현금성자산에서 제외되나, 상환일이 정해져 있고 취득일로부터 상환일까지의 기간이 단기인 우선주와 같이 실질적으로 현금성자산인 경우에는 현금성자산에 포함됩니다.

(5) 재고자산

재고자산의 단위원가는 총평균법(미착품은 개별법)으로 결정하고 있으며, 취득원가는 매입원가, 전환원가 및 재고자산을 이용가능한 상태로 준비하는데 필요한 기타 원가를 포함하고 있습니다. 제품이나 재공품의 원가에 포함되는 고정제조간접원가는 정상조업도에 기초하여 배부하고 있습니다.

재고자산은 취득원가와 순실현가능가치 중 낮은 금액으로 측정하고 있습니다. 재고자산을 순실현가능가치로 감액한 평가손실과 모든 감모손실은 감액이나 감모가 발생한 기간에 비용으로 인식하고 있으며, 재고자산의 순실현가능가치의 상승으로 인한 재고자산평가손실의 환입은 환입이 발생한 기간의 비용으로 인식된 재고자산의 매출원가에서 차감하고 있습니다.

(6) 비파생금융자산

① 인식 및 최초 측정

매출채권과 발행 채무증권은 발행되는 시점에 최초로 인식됩니다. 다른 금융상품과 금융부채는 연결실체가 금융상품의 계약당사자가 되는 때에만 인식됩니다.

유의적인 금융요소를 포함하지 않는 매출채권을 제외하고는, 최초 인식시점에 금융자산이나 금융부채를 공정가치로 측정하며, 당기손익-공정가치 측정 금융자산 또는 당기손익-공정가치 측정 금융부채가 아닌 경우에 해당 금융자산의 취득이나 해당 금융부채의 발행과 직접 관련되는 거래원가는 공정가치에 가감합니다. 유의적인 금융요소를 포함하지 않는 매출채권은 최초에 거래가격으로 측정합니다.

② 분류 및 후속측정

금융자산

최초 인식시점에 금융자산은 상각후원가, 기타포괄손익-공정가치 측정 채무상품, 기타포괄손익-공정가치 측정 지분상품 또는 당기손익-공정가치로 측정되도록 분류합니다.

금융자산은 연결실체가 금융자산을 관리하는 사업모형을 변경하지 않는 한 최초 인식 후에 재분류되지 않으며, 이 경우 영향 받는 모든 금융자산은 사업모형의 변경 이후 첫 번째 보고기간의 첫 번째 날에 재분류됩니다. 금융자산이 다음 두 가지 조건을 모두 만족하고, 당기손익-공정가치 측정항목으로 지정되지 않은 경우에 상각후원가로 측정합니다.

- 계약상 현금흐름을 수취하기 위해 보유하는 것이 목적인 사업모형 하에서 보유합니다.
- 금융자산의 계약 조건에 따라 특정일에 원금과 원금잔액에 대한 이자지급만으로 구성되어 있는 현금흐름이 발생합니다.

채무상품이 다음 두 가지 조건을 충족하고 당기손익-공정가치 측정항목으로 지정되지 않은 경우에 기타포괄손익-공정가치로 측정합니다.

- 계약상 현금흐름의 수취와 금융자산의 매도 둘 다를 통해 목적을 이루는 사업모형 하에서 금융자산을 보유합니다.
- 금융자산의 계약 조건에 따라 특정일에 원리금 지급만으로 구성되어 있는 현금흐름이 발생합니다.

단기매매를 위해 보유하는 것이 아닌 자본상품의 최초 인식 시에 연결실체는 투자자산의 공정가치의 후속적인 변동을 기타포괄손익으로 표시하도록 선택할 수 있습니다. 다만 한번 선택하면 이를 취소할 수 없습니다. 이러한 선택은 투자 자산별로 이루어집니다.

상기에서 설명된 상각후원가나 기타포괄손익-공정가치로 측정되지 않은 모든 금융자산은 당기손익-공정가치로 측정됩니다. 이러한 금융자산은 모든 파생금융자산을 포함합니다. 최초 인식시점에 연결실체는 상각후원가나 기타포괄손익-당기손익으로 측정되는 금융자산을 당기손익-공정가치 측정항목으로 지정한다면 회계불일치를 제거하거나 유의적으로 줄이는 경우에는 해당 금융자산을 당기손익-공정가치 측정 항목으로 지정할 수 있습니다. 다만 한번 지정하면 이를 취소할 수 없습니다.

금융자산 - 사업모형

연결실체는 사업이 관리되는 방식과 경영진에게 정보가 제공되는 방식을 가장 잘 반영하기 때문에 금융자산의 포트폴리오 수준에서 보유되는 사업모형의 목적을 평가합니다. 그러한 정보는 다음을 고려합니다.

- 포트폴리오에 대해 명시된 회계정책과 목적 및 실제 이러한 정책의 운영
- 사업모형에서 보유하는 금융자산의 성과를 평가하고, 그 평가내용을 주요 경영진에게 보고하는 방식
- 사업모형(그리고 사업모형에서 보유하는 금융자산)의 성과에 영향을 미치는 위험과 그 위험을 관리하는 방식
- 경영진에 대한 보상방식(예: 관리하는 자산의 공정가치에 기초하여 보상하는지 아니면 수취하는 계약상 현금흐름에 기초하여 보상하는지)
- 과거기간 금융자산의 매도의 빈도, 금액, 시기, 이유, 미래의 매도활동에 대한 예상

이러한 목적을 위해 제거요건을 충족하지 않는 거래에서 제3자에게 금융자산을 이전하는 거래는 매도로 간주되지 않습니다.

단기매매의 정의를 충족하거나 포트폴리오의 성과가 공정가치 기준으로 평가되는 금융자산 포트폴리오는 당기손익-공정가치로 측정됩니다.

금융자산: 계약상 현금흐름이 원금과 이자로만 이루어져 있는지에 대한 평가

원금은 금융자산의 최초 인식시점의 공정가치로 정의됩니다. 이자는 화폐의 시간가치에 대한 대가, 특정기간에 원금잔액과 관련된 신용위험에 대한 대가, 그밖에 기본적인 대여위험과 원가에 대한 대가(예: 유동성위험과 운영 원가) 뿐만 아니라 이윤으로 구성됩니다.

계약상 현금흐름이 원금과 이자에 대한 지급만으로 이루어져 있는지를 평가할 때, 연결실체는 해당 상품의 계약조건을 고려합니다. 금융자산이 계약상 현금흐름의 시기나 금액을 변경시키는 계약조건을 포함하고 있다면, 그 계약조건 때문에 해당 금융상품의 존속기간에 걸쳐 생길 수 있는 계약상 현금흐름이 원리금 지급만으로 구성되는지를 판단해야 합니다.

이를 평가할 때 연결실체는 다음을 고려합니다.

- 현금흐름의 금액이나 시기를 변경시키는 조건부 상황
- 변동 이자율 특성을 포함하여 계약상 액면 이자율을 조정하는 조항
- 중도상환특성과 만기연장특성
- 특정 자산으로부터 발생하는 현금흐름에 대한 당사의 청구권을 제한하는 계약조건(예: 비소구특성)

중도상환금액이 실질적으로 미상환된 원금과 잔여원금에 대한 이자를 나타내고, 계약의 조기청산에 대한 합리적인 추가 보상을 포함하고 있다면, 조기상환특성은 특정일에 원금과 이자를 지급하는 조건과 일치합니다.

또한, 계약상 액면금액을 유의적으로 할인하거나 할증하여 취득한 금융자산에 대해서, 중도상환금액이 실질적으로 계약상 액면금액과 계약상 이자 발생액(그러나 미지급된)을 나타내며 (이 경우 계약의 조기 청산에 대한 합리적인 추가 보상이 포함될 수 있는), 중도상환특성이 금융자산의 최초 인식시점에 해당 특성의 공정가치가 경미한 경우에는 이러한 조건을 충족한다고 판단합니다.

금융자산: 후속측정과 손익

당기손익 -공정가치 측정 금융자산	이러한 자산은 후속적으로 공정가치로 평가합니다. 이자 혹은 배당금 수익을 포함한 순손익은 당기손익으로 인식합니다.
상각후원가 측정 금융자산	이러한 자산은 후속적으로 유효이자율법을 사용하여 상각후원가로 측정합니다. 상각후원가는 손상차손에 의해 감소됩니다. 이자수익, 외화환산손익 및 손상차손은 당기손익으로 인식합니다. 제거에서 발생하는 손익은 당기손익으로 인식합니다.
기타포괄손익 -공정가치 측정 채무상품	이러한 자산은 후속적으로 공정가치로 측정합니다. 이자수익은 유효이자율법을 사용하여 계산되고, 외화환산손익과 손상차손은 당기손익으로 인식합니다. 기타 손익은 기타포괄손익으로 인식합니다. 제거시의 손익은 기타포괄손익누계액에서 당기손익으로 재분류 합니다.
기타포괄손익 -공정가치 측정 지분상품	이러한 자산은 후속적으로 공정가치로 측정합니다. 배당금은 명확하게 투자원가의 회수를 나타내지 않는다면 당기손익으로 인식합니다. 다른 손익은 기타포괄손익으로 인식하고 당기손익으로 절대 재분류하지 않습니다.

③ 금융자산의 제거

연결실체는 금융자산의 현금흐름에 대한 계약상 권리가 소멸한 경우, 금융자산의 현금흐름을 수취할 계약상 권리를 양도하고 이전된 금융자산의 소유에 따른 위험과 보상의 대부분을 실질적으로 이전한 경우, 또는 연결실체가 소유에 따른 위험과 보상의 대부분을 이전할 때 금융자산을 제거하고 있습니다.

만약, 금융자산의 현금흐름에 대한 권리를 양도하였으나 금융자산의 소유에 따른 위험과 보상을 대부분 연결실체가 보유하고 있는 경우에는 당해 금융자산을 계속 인식하고, 수취한 매각금액은 부채로 인식하고 있습니다.

소유에 따른 위험과 보상을 대부분 연결실체가 보유하고 있는 경우에는 당해 금융자산을 계속 인식하고 수취한 매각금액은 부채로 인식하고 있습니다.

④ 금융자산과 금융부채의상계

연결실체는 연결실체가 인식한 자산과 부채에 대해 법적으로 집행가능한 상계권리를 현재 갖고 있고, 차액으로 결제하거나, 자산을 실현하는 동시에 부채를 결제할 의도가 있는 경우에만 금융자산과 금융부채를 상계하고 재무상태표에 순액으로 표시합니다.

(7) 파생상품

파생상품과 위험회피회계

연결실체는 내재파생상품의 주계약이 금융자산이 아니고 특정 요건을 충족하는 경우에 별도로 회계처리하고 주계약으로부터 분리합니다

파생상품은 최초 인식 시에 공정가치로 측정합니다. 최초 인식 이후에 공정가치로 측정하고 그 변동은 일반적으로 손익으로 인식합니다.

연결실체는 환율의 변동으로부터 발생하는 발생가능성이 높은 미래 예상거래와 관련된 현금흐름의 변동성을 위험회피하기 위해 특정 파생상품을 위험회피수단으로 지정합니다.

위험회피의 개시시점에, 연결실체는 위험회피를 수행하는 위험관리의 목적과 전략을 문서화 합니다. 연결실체는 위험회피대상항목과 위험회피수단의 현금흐름의 변동이 서로 상쇄되는 것이 기대되는지를 포함하여 위험회피대상항목과 위험회피수단 사이의 경제적 관계를 문서화 합니다.

(8) 금융자산의 손상

① 금융상품과 계약자산

연결실체는 다음 자산의 기대신용손실에 대해 손실충당금을 인식합니다.

- 상각후원가로 측정하는 금융자산
- 기업회계기준서 제1115호에서 정의된 계약자산

연결실체는 12개월 기대신용손실로 측정되는 다음의 금융자산을 제외하고는 전체기간 기대신용손실에 해당하는 금액으로 손실충당금을 측정합니다.

- 보고기간말에 신용이 위험이 낮다고 결정된 채무증권
- 최초 인식 이후 신용위험(즉, 금융자산의 기대존속기간동안에 걸쳐 발생할 채무불이행 위험)이 유의적으로 증가하지 않은 기타 채무증권과 은행예금

매출채권과 계약자산에 대한 손실충당금은 항상 전체기간 기대신용손실에 해당하는 금액으로 측정됩니다.

금융자산의 신용위험이 최초 인식 이후 유의적으로 증가했는지를 판단할 때와 기대신용손실을 추정할 때, 연결실체는 과도한 원가나 노력 없이 이용할 수 있고 합리적이고 뒷받침될 수 있는 정보를 고려합니다. 여기에는 미래지향적인 정보를 포함하여 연결실체의 과거 경험과 알려진 신용평가에 근거한 질적, 양적인 정보 및 분석이 포함됩니다.

전체기간 기대신용손실은 금융상품의 기대존속기간에 발생할 수 있는 모든 채무불이행 사건에 따른 기대신용손실입니다.

12개월 기대신용손실은 보고기간 말 이후 12개월 이내(또는 금융상품의 기대존속기간이 12개월 보다 적은 경우 더 짧은 기간)에 발생 가능한 금융상품의 채무불이행 사건으로 인한 기대신용손실을 나타내는 전체기간 기대신용손실의 일부입니다.

기대신용손실을 측정할 때 고려하는 가장 긴 기간은 연결실체가 신용위험에 노출되는 최장 계약기간입니다.

② 기대신용손실의 측정

기대신용손실은 신용손실의 확률가중추정치입니다. 신용손실은 모든 현금부족액(즉, 계약에 따라 지급받기로 한 모든 계약상 현금흐름과 수취할 것으로 예상하는 모든 계약상 현금흐름의 차이)의 현재가치로 측정됩니다. 기대신용손실은 해당 금융자산의 유효이자율로 할인됩니다.

③ 신용이 손상된 금융자산

매 보고기간말에, 연결실체는 상각후원가로 측정되는 금융자산과 기타포괄손익-공정가치로 측정되는 채무증권의 신용이 손상되었는지 평가합니다. 금융자산의 추정미래현금흐름에 악영향을 미치는 하나 이상의 사건이 발생한 경우에 해당 금융자산은 신용이 손상된 것입니다.

금융자산의 신용이 손상된 증거는 다음과 같은 관측 가능한 정보를 포함합니다.

- 발행자나 차입자의 유의적인 재무적 어려움
- 채무불이행으로 인한 계약 위반
- 차입자의 재무적 어려움에 관련된 경제적이나 계약상 이유로 당초 차입조건의 불가피한 완화
- 차입자의 파산가능성이 높아지거나 그 밖의 재무구조조정 가능성이 높아짐
- 재무적 어려움으로 인해 해당 금융자산에 대한 활성시장 소멸

④ 재무상태표 상 신용손실충당금의 표시

상각후원가로 측정하는 금융자산에 대한 손실충당금은 해당 자산의 장부금액에서 차감합니다. 기타포괄손익-공정가치로 측정하는 채무상품에 대해서는 손실충당금은 당기손익에 포함하고 기타포괄손익에 인식합니다.

⑤ 제각

금융자산의 계약상 현금흐름 전체 또는 일부의 회수에 대한 합리적인 기대가 없는 경우 해당 자산을 제거합니다. 개인고객에 대해 연결실체는 유사자산의 회수에 대한 과거 경험에 근거하여, 기업고객에 대해서는 회수에 대한 합리적인 기대가 있는지를 평가하여 제각의 시기와 금액을 개별적으로 평가합니다. 연결실체는 제각한 금액이 유의적으로 회수할 것이라는 기대를 갖고 있지 않습니다. 그러나 제각된 금융자산은 연결실체의 만기가 된 금액의 회수 절차에 따라 회수활동의 대상이 될 수 있습니다.

(9) 유형자산

유형자산은 최초에 원가로 측정하여 인식하고 있습니다. 유형자산의 원가에는 경영진이 의도하는 방식으로 자산을 가동하는데 필요한 장소와 상태에 이르게 하는데 직접 관련되는 원가 및 자산을 해체, 제거하거나 부지를 복구하는데 소요될 것으로 추정되는 원가가 포함됩니다.

유형자산은 최초 인식 후에 원가에서 감가상각누계액과 손상차손누계액을 차감한 금액을 장부금액으로 하고 있습니다.

금융자산의 계약상 현금흐름 전체 또는 일부의 회수에 대한 합리적인 기대가 없는 경우 해당 자산을 제거합니다. 개인고객에 대해 연결실체는 유사자산의 회수에 대한 과거 경험에 근거하여, 기업고객에 대해서는 회수에 대한 합리적인 기대가 있는지를 평가하여 제각의 시기와 금액을 개별적으로 평가합니다. 연결실체는 제각한 금액이 유의적으로 회수할 것이라는 기대를 갖고 있지 않습니다. 그러나 제각된 금융자산은 연결실체의 만기가 된 금액의 회수 절차에 따라 회수활동의 대상이 될 수 있습니다.

유형자산 중 토지는 감가상각을 하지 않으며, 그 외 유형자산은 자산의 취득원가에서 잔존가치를 차감한 금액에 대하여 아래에 제시된 내용연수에 걸쳐 해당 자산에 내재되어 있는 미래 경제적 효익의 예상 소비 형태를 가장 잘 반영한 정액법으로 상각하고 있습니다.

유형자산의 제거로 인하여 발생하는 손익은 순매각금액과 장부금액의 차이로 결정되고 그 차액은 당기손익으로 인식하고 있습니다.

당기 및 전기의 추정 내용연수는 다음과 같습니다.

구 분	내용연수
건물 및 구축물	10년~44년
기계장치	8년~20년
기타의 유형자산	4년~5년

연결실체는 매 보고기간말에 자산의 잔존가치와 내용연수 및 감가상각방법을 재검토하고 재검토 결과 이를 변경하는 것이 적절하다고 판단되는 경우 회계추정의 변경으로 처리하고 있습니다.

(10) 무형자산

무형자산은 최초 인식할 때 원가로 측정하며, 최초 인식 후에 원가에서 상각누계액과 손상차손누계액을 차감한 금액을 장부금액으로 인식하고 있습니다.

영업권은 사업결합의 이전대가가 공정가치로 측정하여 취득된 식별가능한 순자산에 대한 취득자의 지분을 초과하는 금액으로 인식됩니다. 취득한 식별가능한 순자산에 대한 취득자의 지분이 이전대가를 초과하는 경우 그 초과액인 영가매수차액은 즉시 당기손익으로 인식됩니다.

무형자산은 사용 가능한 시점부터 잔존가치를 영('0')으로 하여 아래의 내용연수 동안 정액법으로 상각하고 있습니다. 다만, 일부 무형자산에 대해서는 이를 이용할 수 있을 것으로 기대되는 기간이 예측가능하지 않아 당해 무형자산의 내용연수가 비한정인 것으로 평가하고 상각하지 아니하고 있습니다.

구 분	내용연수
소프트웨어	5년
토지사용권	50년

내용연수가 유한한 무형자산의 상각기간과 상각방법은 매 보고기간말에 재검토하고 내용연수가 비한정인 무형자산에 대해서는 그 자산의 내용연수가 비한정이라는 평가가 계속하여 정당한 지를 매 보고기간말에 재검토하며, 이를 변경하는 것이 적절하다고 판단되는 경우 회계추정의 변경으로 처리하고 있습니다.

① 연구 및 개발

연구 또는 내부프로젝트의 연구단계에 대한 지출은 발생시점에 비용으로 인식하고 있습니다. 개발단계의 지출은 자산을 완성할 수 있는 기술적 실현가능성, 자산을 완성하여 사용하거나 판매하려는 기업의 의도와 능력 및 필요한 자원의 입수가능성, 무형자산의 미래 경제적 효익을 모두 제시할 수 있고, 관련 지출을 신뢰성 있게 측정할 수 있는 경우에 무형자산으로 인식하고 있으며, 기타 개발관련 지출은 발생시점에 비용으로 인식하고 있습니다.

② 후속지출

후속지출은 관련되는 특정자산에 속하는 미래의 경제적 효익이 증가하는 경우에 한하여 자본화하며, 내부적으로 창출한 영업권 및 상표명 등을 포함한 다른 지출은 발생 즉시 비용화하고 있습니다.

(11) 차입원가

적격자산의 취득, 건설 또는 제조와 직접 관련된 차입원가는 당해 자산 원가의 일부로 자본화하고 있으며, 기타차입원가는 발생기간에 비용으로 인식하고 있습니다. 적격자산이란 의도된 용도로 사용하거나 판매가능한 상태가 될 때까지 상당한 기간을 필요로 하는 자산을 말하며, 금융자산과 단기간 내에 제조되거나 다른 방법으로 생산되는 재고 자산은 적격자산에 해당되지 아니하며, 취득시점에 의도된 용도로 사용할 수 있거나 판매가능한 상태에 있는 자산인 경우에도 적격자산에 해당되지 아니합니다.

적격자산을 취득하기 위한 목적으로 특정하여 차입한 자금을 한하여, 보고기간 동안 그 차입금으로부터 실제 발생한 차입원가에서 당해 차입금의 일시적 운용에서 생긴 투자수익을 차감한 금액을 자본화가능차입원가로 결정하며, 일반적인 목적으로 자금을 차입하고 이를 적격자산의 취득을 위해 사용하는 경우에 한하여 당해 자산 관련 지출액에 자본화이자율을 적용하는 방식으로 자본화가능차입원가를 결정하고 있습니다. 자본화이자율은 보고기간동안 차입한 자금(적격자산을 취득하기 위해 특정 목적으로 차입한 자금 제외)으로부터 발생한 차입원가를 가중평균하여 산정하고 있습니다. 보고기간 동안 자본화한 차입원가는 당해 기간 동안 실제 발생한 차입원가를 초과할 수 없습니다.

(12) 정부보조금

정부보조금은 당사가 정부보조금에 부수되는 조건을 준수하고 그 보조금을 수취하는 것에 대해 합리적인 확신이 있을 경우에만 인식하고 있습니다.

① 자산관련 보조금

연결실체는 비유동자산을 취득 또는 건설하는데 사용해야 한다는 기본조건이 부과된정부보조금을 수령하고 있으며, 해당 자산의 장부금액을 계산할 때, 정부보조금을 차감하고 감가상각자산의 내용연수에 걸쳐 당기손익으로 인식하고 있습니다.

② 수익관련 보조금

연결실체는 정부보조금을 정부보조금으로 보전하려 하는 관련원가를 비용으로 인식하는 기간에 걸쳐 관련비용에서 차감하는 방법으로 당기손익으로 인식하고 있습니다.

(13) 비금융자산의 손상

종업원급여에서 발생한 자산, 재고자산, 이연법인세자산을 제외한 모든 비금융자산에 대해서는 매 보고기간말마다 자산손상을 시사하는 징후가 있는지를 검토하며, 만약 그러한 징후가 있다면 당해 자산의 회수가능액을 추정하고 있습니다. 단, 사업결합으로 취득한 영업권 및 내용연수가 비한정인 무형자산, 아직 사용할 수 없는 무형자산에 대해서는 자산손상을 시사하는 징후와 관계없이 매년 회수가능액과 장부금액을 비교하여 손상검사를 하고 있습니다.

회수가능액은 개별 자산별로, 또는 개별 자산의 회수가능액을 추정할 수 없다면 그 자산이 속하는 현금창출단위 별로 회수가능액을 추정하고 있습니다. 회수가능액은 사용가치와 순공정가치 중 큰 금액으로 결정하고 있습니다. 사용가치는 자산이나 현금창출단위에서 창출될 것으로 기대되는 미래현금흐름을 화폐의 시간가치 및 미래현금흐름을 추정할 때 조정되지 아니한 자산의 특유위험에 대한 현행 시장의 평가를 반영한 적절한 할인율로 할인하여 추정합니다.

자산이나 현금창출단위의 회수가능액이 장부금액에 미달하는 경우 자산의 장부금액을 감소시키며 즉시 당기손익으로 인식하고 있습니다.

사업결합으로 취득한 영업권은 사업결합으로 인한 시너지효과의 혜택을 받게 될 것으로 기대되는 각 현금창출단위에 배분합니다. 현금창출단위에 대한 손상차손은 현금창출단위에 배분된 영업권의 장부금액을 우선 감소시키고, 그 다음 현금창출단위에 속하는 다른 자산 각각의 장부금액에 비례하여 자산의 장부금액을 감소시키고 있습니다. 영업권에 대해 인식한 손상차손은 후속기간에 환입할 수 없습니다. 매 보고기간말에 영업권을 제외한 자산에 대해 과거 기간에 인식한 손상차손이 더 이상 존재하지 않거나 감소된 것을 시사하는 징후가 있는지를 검토하고 직전 손상차손의 인식시점 이후 회수가능액을 결정하는 데 사용된 추정치에 변화가 있는 경우에만 환입합니다. 손상차손환입으로 증가된 장부금액은 과거에 손상차손을 인식하기 전 장부금액의 감가상각 또는 상각 후 잔액을 초과할 수 없습니다.

(14) 리스

계약에서 대가와 교환하여, 식별되는 자산의 사용 통제권을 일정기간 이전하게 한다면 그 계약은 리스이거나 리스를 포함합니다.

리스요소를 포함하는 계약의 개시일이나 변경유효일에 연결실체는 계약대가를 상대적 개별 가격에 기초하여 각 리스요소에 배분합니다.

연결실체는 리스개시일에 사용권자산과 리스부채를 인식합니다. 사용권자산은 최초에 원가로 측정하며, 해당 원가는 리스부채의 최초 측정금액, 리스개시일이나 그 전에 지급한 리스료(받은 리스 인센티브 차감), 리스개설직접원가, 기초자산을 해체 및 제거하거나 기초자산이나 기초자산이 위치한 부지를 복구할 때 리스이용자가 부담하는 원가의 추정치로 구성됩니다.

사용권자산은 후속적으로 리스개시일부터 리스기간 종료일까지 정액법으로 감가상각합니다. 다만, 리스기간 종료일에 사용권자산의 소유권이 이전되거나 사용권자산의 원가에 매수선택권의 행사가격이 반영된 경우에는 유형자산의 감가상각과 동일한방식에 기초하여 기초자산의 내용연수 종료일까지 사용권자산을 감가상각합니다. 또한, 사용권자산은 손상차손으로 인하여 감소하거나 리스부채의 재측정으로 인하여 조정될 수 있습니다.

리스부채는 리스개시일 현재 지급되지 않은 리스료의 현재가치로 최초 측정합니다. 리스료는 리스의 내재이자율로 할인하되, 내재이자율을 쉽게 산정할 수 없는 경우에는 연결실체의 증분차입이자율로 할인합니다. 일반적으로 연결실체는 증분차입이자율을 할인율로 사용합니다.

연결실체는 다양한 외부 재무 정보에서 얻은 이자율에서 리스의 조건과 리스자산의 특성을 반영하기 위한 조정을 하고 증분차입이자율을 산정합니다.

리스부채 측정에 포함되는 리스료는 다음 항목으로 구성됩니다.

- 고정 리스료(실질적인 고정리스료 포함)
- 지수나 요율(이율)에 따라 달라지는 변동리스료, 최초에는 리스개시일의 지수나 요율(이율)을 사용하여 측정함
- 잔존가치보증에 따라 지급할 것으로 예상되는 금액
- 매수선택권을 행사할 것이 상당히 확실한 경우 매수선택권의 행사가격, 연장선택권을 행사할 것이 상당히 확실한 경우 연장기간의 리스료, 리스기간이 종료선택권 행사를 반영하는 경우에는 리스를 종료하기 위하여 부담하는 금액

리스부채는 유효이자율법에 따라 상각합니다. 리스부채는 지수나 요율(이율)의 변동으로 미래 리스료가 변동되거나 잔존가치 보증에 따라 지급할 것으로 예상되는 금액이 변동되거나 매수, 연장, 종료 선택권을 행사할지에 대한 평가가 변동되거나 실질적인 고정리스료가 수정되는 경우에 재측정됩니다. 판매후리스에서 생기는 리스부채를 후속적으로 측정할 때 판매자-리스이용자가 보유하는 사용권 관련 손익을 인식하지 않는 방식으로 리스료나 수정리스료를 산정합니다.

리스부채를 재측정할 때 관련되는 사용권자산을 조정하고, 사용권자산의 장부금액이영(0)으로 줄어드는 경우에는 재측정 금액을 당기손익으로 인식합니다.

연결실체는 리스기간이 12개월 이내인 단기리스와 소액 기초자산 리스에 대하여 사용권자산과 리스부채를 인식하지 않는 실무적 간편법을 선택하였습니다. 연결실체는 이러한 리스에 관련된 리스료를 리스기간에 걸쳐 정액법에 따라 비용으로 인식합니다.

(15) 비파생금융부채

① 분류 및 측정

연결실체는 계약상 내용의 실질과 금융부채의 정의에 따라 금융부채를 당기손익인식금융부채와 기타금융부채로 분류하고 계약의 당사자가 되는 때에 연결재무상태표에 인식하고 있습니다.

② 당기손익인식금융부채

금융부채는 단기매매항목으로 분류되거나, 파생상품인 경우, 혹은 최초 인식시점에 당기손익인식항목으로 지정되는 경우에 당기손익인식항목으로 분류합니다.

당기손익인식금융부채는 최초인식 후 공정가치로 측정하며, 공정가치의 변동은 당기손익으로 인식하고 있습니다.

한편, 최초 인식시점에 발행과 관련하여 발생한 거래비용은 발생 즉시 당기손익으로 인식하고 있습니다.

③ 기타금융부채

당기손익인식금융부채로 분류되지 않은 비파생금융부채는 기타금융부채로 분류하고 있습니다. 기타금융부채는 최초 인식시 발행과 직접 관련되는 거래원가를 차감한 공정가치로 측정하고 있습니다. 후속적으로 기타금융부채는 유효이자율법을 적용하여 상각후원가로 측정되며, 이자비용은 유효이자율법을 적용하여 인식합니다.

④ 금융부채의 제거

금융부채는 소멸한 경우, 즉 계약상 의무가 이행, 취소 또는 만료된 경우에 한하여 연결재무상태표에서 제거합니다. 연결실체는 금융부채의 계약조건이 변경되어 현금흐름이 실질적으로 달라진 경우 기존부채를 제거하고 새로운 계약에 근거하여 새로운 금융부채를 공정가치로 인식합니다.

금융부채의 제거 시에, 장부금액과 지급한 대가(양도한 비현금자산이나 부담한 부채를 포함)의 차액은 당기손익으로 인식합니다.

(16) 종업원급여

① 단기종업원급여

종업원이 관련 근무용역을 제공한 보고기간말부터 12개월 이내에 결제될 단기종업원급여는 근무용역과 교환하여 지급이 예상되는 금액을 근무용역이 제공된 때에 당기손익으로 인식하고 있습니다. 단기종업원급여는 할인하지 않은 금액으로 측정하고 있습니다.

② 기타장기종업원급여

종업원이 관련 근무용역을 제공한 보고기간말부터 12개월 이내에 지급되지 않을 기타장기종업원급여는 당기와 과거 기간에 제공한 근무용역의 대가로 획득한 미래의 급여액을 현재가치로 할인하고 있습니다. 재측정에 따른 변동은 발생한 기간에 당기손익으로 인식하고 있습니다.

③ 퇴직급여: 확정급여제도, 확정급여형급여제도

보고기간 말 현재 확정급여제도와 관련된 확정급여부채는 확정급여채무의 현재가치에서 사외적립자산의 공정가치를 차감하여 인식하고 있습니다.

확정급여부채는 매년 독립적인 계리사에 의해 예측단위적립방식으로 계산되고 있습니다. 확정급여채무의 현재가치에서 사외적립자산의 공정가치를 차감하여 산출된 순액이 자산일 경우, 제도로부터 환급받거나 제도에 대한 미래기여금이 절감되는 방식으로 이용가능한 경제적 효익의 현재가치를 한도로 자산을 인식하고 있습니다.

순확정급여부채의 재측정요소는 보험수리적손익, 순확정급여부채의 순이자에 포함된 금액을 제외한 사외적립자산의 수익 및 순확정급여부채의 순이자에 포함된 금액을 제외한 자산인식상한효과의 변동으로 구성되어 있으며, 즉시 기타포괄손익으로 인식됩니다. 당사는 순확정급여부채(자산)의 순이자를 순확정급여부채(자산)에 연차보고기간 초에 결정된 할인율을 곱하여 결정되며 보고기간 동안 기여금 납부와 급여지급으로 인한 순확정급여부채(자산)의 변동을 고려하여 결정하고 있습니다. 확정급여제도와 관련된 순이자비용과 기타비용은 당기손익으로 인식됩니다.

제도의 개정이나 축소가 발생하는 경우, 과거근무에 대한 효익의 변동이나 축소에 따른 손익은 즉시 당기손익으로 인식하고 있습니다. 당사는 확정급여제도의 정산이 일어나는 때에 정산으로 인한 손익을 인식하고 있습니다.

(17) 총당부채

총당부채는 과거사건의 결과로 존재하는 현재의무(법적의무 또는 의제의무)로서, 당해 의무를 이행하기 위하여 경제적효익을 갖는 자원이 유출될 가능성이 높으며 그 의무 이행에 소요되는 금액을 신뢰성 있게 추정할 수 있는 경우에 인식하고 있습니다.

총당부채로 인식하는 금액은 관련된 사건과 상황에 대한 불가피한 위험과 불확실성을 고려하여 현재의무를 보고기간말에 이행하기 위하여 소요되는 지출에 대한 최선의 추정치입니다. 화폐의 시간가치 효과가 중요한 경우 총당부채는 의무를 이행하기 위하여 예상되는 지출액의 현재가치로 평가하고 있습니다.

총당부채를 결제하기 위해 필요한 지출액의 일부 또는 전부를 제3자가 변제할 것이 예상되는 경우 이행한다면 변제를 받을 것이 거의 확실하게 되는 때에 한하여 변제금액을 인식하고 별도의 자산으로 회계처리하고 있습니다.

매 보고기간말마다 총당부채의 잔액을 검토하고, 보고기간말 현재 최선의 추정치를 반영하여 조정하고 있습니다. 의무이행을 위하여 경제적효익이 내재된 자원이 유출될 가능성이 더 이상 높지 아니한 경우에는 관련 총당부채를 환입하고 있습니다.

제품보증총당부채는 제품이나 용역이 판매 또는 제공될 때 인식되며, 과거의 보증자료에 기반하여 모든 가능한 결과와 그와 관련된 확률을 가중평균하여 추정하고 있습니다.

총당부채는 최초 인식과 관련 있는 지출에만 사용하고 있습니다.

(18) 교환사채

교환사채의 부채요소는 최초 인식 시 교환권이 없는 유사한 사채의 공정가치로 인식하고, 교환으로 인한 소멸 또는 만기까지 유효이자율법을 적용하여 상각후원가로 측정하고 있습니다. 자본요소는 최초 인식시 전체 교환사채의 공

평가치에서 부채요소의 공정가치를 차감하여 법인세효과를 반영한 금액으로 인식하고, 이후 재측정하지 않고 있습니다. 직접거래원가는 부채요소와 자본요소의 장부금액 비율로 안분하여 계상합니다.

만약, 계약 조건에 따라 후속기간 중 교환권 행사로 발행될 주식수가 고정되는 경우 교환권은 자본으로 재분류됩니다.

(19) 외화

① 외화거래

연결실체를 구성하는 개별기업들의 재무제표 작성에 있어서 그 기업의 기능통화 외의 통화(외화)로 이루어진 거래는 거래일의 환율을 적용하여 기록하고 있습니다. 매 보고기간 말에 화폐성 외화항목은 보고기간 말의 마감환율로 환산하고 있습니다. 공정가치로 측정하는 비화폐성 외화항목은 공정가치가 결정된 날의 환율로 환산하고, 역사적원가로 측정하는 비화폐성항목은 거래일의 환율로 환산하고 있습니다.

화폐성항목의 결제시점에 생기는 외환차이와 화폐성항목의 환산으로 인해 발생한 외환차이는 모두 당기손익으로 인식하고 있습니다. 비화폐성항목에서 발생한 손익을 기타포괄손익으로 인식하는 경우에는 그 손익에 포함된 환율변동효과도 기타포괄손익으로 인식하고, 당기손익으로 인식하는 경우에는 환율변동효과도 당기손익으로 인식하고 있습니다.

② 해외사업장

해외사업장의 기능통화가 연결실체의 표시통화와 다른 경우 경영성과와 재무상태를 다음의 방법에 따라 표시통화로 환산하고 있습니다.

해외사업장의 기능통화가 초인플레이션 경제의 통화가 아닌 경우 재무상태표(비교표시하는 재무상태표 포함)의 자산과 부채는 해당 보고기간말의 마감환율로 환산하고, 포괄손익계산서(비교표시하는 포괄손익계산서 포함)의 수익과 비용은 해당 거래일의환율로 환산하고, 환산에서 생기는 외환차이는 기타포괄손익으로 인식합니다.

해외사업장의 취득으로 생기는 영업권과 자산·부채의 장부금액에 대한 공정가치 조정액은 해외사업장의 자산·부채로 보아 해외사업장의 기능통화로 표시하고, 해외사업장의 다른 자산·부채와 함께 마감환율을 적용하여 원화로 환산하고 있습니다.

해외사업장을 처분하는 경우 기타포괄손익과 별도의 자본항목으로 인식한 해외사업장 관련 외환차이누계액은 해외사업장의 처분손익을 인식하는 시점에 자본에서 당기손익으로 재분류합니다. 해외사업장을 포함한 종속기업을 일부 처분 시 기타포괄손익에 인식된 외환차이의 누계액 중 비례적 지분을 그 해외사업장의 비지배지분으로 재귀속시키며, 이 외의 경우에는 해외사업장을 일부 처분한 때 기타포괄손익에 인식된 외환차이누계액 중 비례적 지분만을 당기손익으로 재분류하고 있습니다.

③ 해외사업장에 대한 순투자의 환산

해외사업장으로부터 수취하거나 해외사업장에 지급할 화폐성항목 중 예측할 수 있는미래에 결제할 계획이 없고 결제될 가능성이 낮은 항목은 그 해외사업장에 대한 순투자의 일부로 보아 연결재무제표에서 외환차이를 기타포괄손익으로 인식하고 관련 순투자의 처분 시점에 당기손익으로 재분류하고 있습니다.

(20) 납입자본

보통주는 자본으로 분류하며 자본거래와 직접 관련되어 발생하는 증분원가는 세금효과를 반영한 손익으로 자본에서 차감하고 있습니다.

연결실체가 자기지분상품을 재취득하는 경우에 이러한 지분상품은 자기주식의 과목으로 자본에서 직접 차감하고 있습니다. 자기지분상품을 매입 또는 매도하거나 발행 또는 소각하는 경우의 손익은 당기손익으로 인식하지 아니합니다. 지배기업 또는 연결실체 내의 다른 기업이 자기주식을 취득하여 보유하는 경우 지급하거나 수취한 대가는 자본에서 직접 인식하고 있습니다.

(21) 고객과의 계약에서 생기는 수익

수익은 고객과의 계약에서 약속된 대가를 기초로 측정됩니다. 재화의 판매에 따른 수익은 재화가 구매자에게 인도되는 시점에 인식하고 있습니다. 재화의 인도는 재화가 특정 장소로 이전되고, 재화의 진부화와 손실에 대한 위험이 구매자에게 이전되어 구매자가 판매 계약에 따라 재화의 수령을 승인하는 시점이 되어야 발생합니다.

고객은 불량재화를 반품할 권리가 있습니다. 반품에 대한 추정은 과거의 축적된 경험에 근거하여 산출하고 있습니다. 판매로 인하여 부담하는 보증책임에 대한 총당부채 및 반품가능성에 대한 환불부채와 고객에게서 제품을 회수할 기업의 권리에 대한 자산을 합리적으로 추정하여 인식하고 있습니다.

(22) 금융수익과 비용

연결실체의 금융수익과 금융비용은 다음으로 구성되어 있습니다.

- 이자수익
- 이자비용
- 배당금수익
- 당기손익-공정가치로 측정하는 금융자산에 대한 손익
- 금융자산과 금융부채에 대한 외환손익
- 상각후원가로 측정하는 채무상품에 대한 투자자산에서 발생하는 손상차손(혹은 손상차손환입)

- 파생상품

이자수익 혹은 이자비용은 유효이자율법을 사용하여 인식하였습니다. 배당금 수익은연결실체가 배당을 받을 권리가 확정되는 시점에 인식합니다.

유효이자율법은 금융상품의 기대존속기간에 추정되는 미래현금지급액이나 수취액의 현재가치를 금융자산의 총 장부금액이나 금융부채의 상각후원가와 정확하게 일치시키는 이자율입니다.

이자수익이나 이자비용을 계산할 때, 유효이자율은 자산의 총장부금액(해당 자산의 신용이 손상되지 않은 경우)이나 부채의 상각후원가에 적용합니다. 그러나, 최초 인식 이후에 후속적으로 신용이 손상된 금융자산에 대해서는 이자수익은 해당 금융자산의 상각후원가에 유효이자율을 적용하여 계산합니다. 만일 해당 자산이 더는 신용이 손상된 것으로 볼 수 없다면 총 장부금액에 유효이자율을 적용하여 이자수익을 계산합니다.

(23) 법인세

법인세비용은 당기법인세와 이연법인세로 구성되어 있으며, 기타포괄손익이나 자본에 직접 인식되는 거래나 사건 또는 사업결합에서 발생하는 세액을 제외하고는 당기손익으로 인식하고 있습니다.

법인세와 관련된 이자와 벌금은 법인세에 해당하는지 판단하고 법인세에 해당한다면기업회계기준서 제1012호 '법인세'를 적용하고 법인세에 해당하지 않는다면 기업회계기준서 제1037호 '총당부채, 우발부채, 우발자산'을 적용하고 있습니다.

① 당기법인세

당기법인세는 당기의 과세소득을 기초로 산정하고 있습니다. 과세소득은 포괄손익계산서상의 법인세비용차감전순이익에서 다른 과세기간에 가산되거나 차감될 손익 및 비과세항목이나 손금불인정항목을 제외하므로 포괄손익계산서상 손익과 차이가 있습니다. 연결실체의 당기법인세와 관련된 미지급법인세는 제정되었거나 실질적으로 제정된 세율을 사용하여 계산하고 있습니다.

당기법인세자산과 당기법인세부채는 다음의 조건을 모두 충족하는 경우에만 상계를 합니다.

- 인식된 금액에 대한 법적으로 집행가능한 상계권리를 가지고 있음
- 순액으로 결제하거나, 자산을 실현하는 동시에 부채를 결제할 의도가 있음

② 이연법인세

이연법인세부채와 이연법인세자산을 측정할 때에는 보고기간말에 당사가 관련 자산과 부채의 장부금액을 회수하거나 결제할 것으로 예상되는 방식에 따른 세효과를 반영하고 있습니다. 관계기업 투자지분에 관한 가산할 일시적차이에 대해서는 당사가 일시적차이의 소멸시점을 통제할 수 있으며, 예측가능한 미래에 일시적차이가 소멸하지 않을 가능성이 높은 경우를 제외하고는 모두 이연법인세부채를 인식하고 있습니다. 차감할 일시적차이로 인하여 발생하는 이연법인세자산은 일시적차이가 예측가능한 미래에 소멸할 가능성이 높고, 일시적차이가 사용될 수 있는 기간에 과세소득이 발생할 가능성이 높은 경우에 인식하고 있습니다.

미사용 세무상결손금과 세액공제, 차감할 일시적 차이가 사용될 수 있는 미래 과세소득의 발생가능성이 높은 경우 그 범위 안에서 이월된 미사용 세무상결손금과 세액공제, 차감할 일시적차이에 대하여 이연법인세자산을 인식합니다. 미래 과세소득은 관련 가산할 일시적차이의 소멸에 의해 결정됩니다. 가산할 일시적차이가 이연법인세자산을 완전히 인식하기에 충분하지 않다면, 현재 일시적차이들의 소멸과 사업계획을 미래 과세소득에 고려합니다.

이연법인세자산의 장부금액은 매 보고기간말에 검토하고, 이연법인세자산으로 인한 혜택이 사용되기에 충분한 과세소득이 발생할 가능성이 더 이상 높지 않은 경우 이연법인세자산의 장부금액을 감소시키고 있습니다.

이연법인세자산과 부채는 보고기간말 제정되었거나 실질적으로 제정된 세법에 근거하여 당해 자산이 실현되거나 부채가 지급될 보고기간에 적용될 것으로 기대되는 세율을 사용하여 측정하고 있습니다. 이연법인세자산과 이연법인세부채를 측정할 때 보고기간말 현재 연결실체가 관련 자산과 부채의 장부금액을 회수하거나 결제할 것으로 예상되는 방식에 따라 법인세효과를 반영하고 있습니다.

이연법인세자산과 부채는 동일 과세당국이 부과하는 법인세이고, 연결실체가 인식된금액을 상계할 수 있는 법적 권한을 가지고 있으며 당기 법인세부채와 자산을 순액으로 결제할 의도가 있는 경우에만 상계하고 있습니다. 배당금 지급에 따라 추가적으로 발생하는 법인세비용이 있다면 배당금 지급과 관련한 부채가 인식되는 시점에 인식하고 있습니다.

(24) 주당이익

연결실체는 보통주 기본주당이익과 희석주당이익을 당기순손익에 대하여 계산하고 포괄손익계산서에 표시하고 있습니다. 기본주당이익은 보통주에 귀속되는 당기순손익을 보고기간 동안에 유통된 보통주식수를 가중평균한 주식수로 나누어 계산하고 있습니다. 희석주당이익은 전환사채와 종업원에게 부여한 주식기준보상 등 모든 희석화 효과가 있는 잠재적 보통주의 영향을 고려하여 보통주에 귀속되는 당기순손익 및 가중평균유통보통주식수를 조정하여 계산하고 있습니다.

연결실체의 영업부문에 대한 기술

연결회사의 경영진은 부문에 자원을 배분하고 부문의 성과를 평가하기 위하여 연결실체의 최고경영의사결정기구에게 보고되는 정보에 기초하여 영업부문을 결정하고 있습니다. 연결회사는 전기장비제조부문과 항공운송부문의 영업부문으로 구성되어 있습니다.

영업부문에 대한 공시

당기 (단위 : 원)

		부문	
		보고부문	
		전기장비제조 부문	항공운송 부문
수익 합계		354,327,332,094	15,208,701,998
수익 합계	상품매출액	38,259,416,808	
	제품매출액	313,522,059,519	
	기타수익(매출액)	2,545,855,767	938,770,527
	승객운송용역의 제공으로 인한 수익		13,580,715,084
	화물 및 우편물 운송용역의 제공으로 인한 수익		689,216,387
매출원가 합계		268,611,503,799	43,296,373,667
매출원가 합계	상품매출원가	18,535,296,879	16,918,203
	제품매출원가	249,082,065,527	
	기타수익(매출액)에 대한 매출원가	994,141,393	
	운송매출원가		43,279,455,464

전기 (단위 : 원)

		부문	
		보고부문	
		전기장비제조 부문	항공운송 부문
수익 합계		351,198,769,369	0
수익 합계	상품매출액	29,708,761,965	
	제품매출액	314,965,380,705	
	기타수익(매출액)	6,524,626,699	0
	승객운송용역의 제공으로 인한 수익		0
	화물 및 우편물 운송용역의 제공으로 인한 수익		0
매출원가 합계		275,474,783,637	0
매출원가 합계	상품매출원가	20,507,403,279	0
	제품매출원가	250,764,903,148	
	기타수익(매출액)에 대한 매출원가	4,202,477,210	
	운송매출원가		0

지역에 대한 공시

당기 (단위 : 원)

	본사 소재지 국가	외국	지역 합계
수익(매출액)	174,766,729,075	194,769,305,017	369,536,034,092

전기 (단위 : 원)

	본사 소재지 국가	외국	지역 합계
수익(매출액)	172,713,925,731	178,484,843,638	351,198,769,369

주요 고객에 대한 공시

당기 (단위 : 원)

	고객 A	고객 B	고객 C	고객 D
수익(매출액)	69,582,122,664	55,333,538,017	38,931,416,263	38,048,790,907

전기 (단위 : 원)

	고객 A	고객 B	고객 C	고객 D
수익(매출액)	101,377,893,027	59,655,295,867	38,808,238,671	14,013,796,732

지역별 비유동자산에 대한 공시

당기 (단위 : 원)

	지역						지역 합계
	본사 소재지 국가	외국					
	가	미국	유럽	중국	태국	캐나다	
금융상품, 이연 법인세자산, 퇴직급여자산 및 보험계약에서 발생하는 권리의 취득액을 제외한 비유동자산	198,653,600,708	39,360,837,271	79,732,979	284,206,311	18,100,003,979	1,232,245,285	257,710,626,533

전기 (단위 : 원)

	지역						지역 합계
	본사 소재지 국가	외국					
	가	미국	유럽	중국	태국	캐나다	
금융상품, 이연 법인세자산, 퇴직급여자산 및 보험계약에서 발생하는 권리의 취득액을 제외한 비유동자산	75,440,855,245	3,277,199,744	124,875,198	6,951,277,776	18,970,388,171	1,713,409,510	106,478,005,644

제품매출의 계절적 특성에 대한 기술

연결회사의 제품매출의 경우, 계절적 특성으로 인하여 당기 1년 동안 전체 제품매출의 57%가 상반기에 발생하였으며, 43%가 하반기에 발생하였습니다. 그러나 차기에는 전년도와 같은 계절적 특성이 감소할 것으로 연결회사는 판단하고 있습니다.

5. 현금및현금성자산 (연결)

현금및현금성자산 공시

당기 (단위 : 원)

		공시금액
현금및현금성자산 합계		18,596,236,065
현금및현금성자산 합계	보유현금	43,361,794
	예금잔액	4,690,355,839
	외화보통예금	13,862,517,539
	기타현금및현금성자산	893

전기 (단위 : 원)

		공시금액
현금및현금성자산 합계		19,822,801,803
현금및현금성자산 합계	보유현금	5,672,218
	예금잔액	10,050,896,946
	외화보통예금	9,759,586,093
	기타현금및현금성자산	6,646,546

6. 기타금융자산 (연결)

금융자산의 공시

당기 (단위 : 원)

		공시금액
기타유동금융자산		2,006,050,053
기타유동금융자산	수익증권	71,150,053
	당기손익-공정가치측정지분 증권	0
	단기금융상품	1,934,900,000
	유동 채무상품	
기타비유동금융자산		392,589,577
기타비유동금융자산	당좌개설보증금	391,589,577
	비유동 채무상품	1,000,000
기타금융자산 합계		2,398,639,630

전기 (단위 : 원)

		공시금액
기타유동금융자산		1,155,892,098
기타유동금융자산	수익증권	61,488,098
	당기손익-공정가치측정지분 증권	594,404,000
	단기금융상품	500,000,000
	유동 채무상품	
기타비유동금융자산		397,591,726
기타비유동금융자산	당좌개설보증금	396,591,726
	비유동 채무상품	1,000,000
기타금융자산 합계		1,553,483,824

금융부채의 공시

당기 (단위 : 원)

		공시금액
기타유동금융부채		114,142,104,744
기타유동금융부채	유동 차입금(사채 제외)	90,856,087,290
	비유동 금융기관 차입금(사채 제외)의 유동성 대체 부분	1,064,702,552
	유동성교환사채	0
	유동 리스부채	22,221,314,902
	유동 파생상품 금융부채	0
기타비유동금융부채		103,030,123,771
기타비유동금융부채	비유동 금융기관 차입금(사채 제외)의 비유동성 대체 부분	24,452,187,565
	비유동 리스부채	78,577,936,206

전기 (단위 : 원)

		공시금액
기타유동금융부채		116,128,179,713
기타유동금융부채	유동 차입금(사채 제외)	91,797,540,698
	비유동 금융기관 차입금(사채 제외)의 유동성 대체 부분	23,200,000,000
	유동성교환사채	0
	유동 리스부채	1,130,639,015
	유동 파생상품 금융부채	0
기타비유동금융부채		8,830,159,834
기타비유동금융부채	비유동 금융기관 차입금(사채 제외)의 비유동성 대체 부분	1,695,000,000
	비유동 리스부채	7,135,159,834

지분상품 및 채무상품 내역에 대한 공시

당기 (단위 : 원)

금융자산, 범주		
당기손익인식금융자산		
	지분증권	채무증권
	상장주식	한국정수기공업(협)
당기손익인식금융자산	0	1,000,000

전기 (단위 : 원)

금융자산, 범주		
당기손익인식금융자산		
	지분증권	채무증권
	상장주식	한국정수기공업(협)
당기손익인식금융자산	594,404,000	1,000,000

기타금융자산 관련 위험 노출에 대한 기술

연결실체의 기타금융자산과 관련된 신용위험 및 시장위험에 대한 노출은 주석 28에서 설명하고 있습니다.

7. 매출채권 및 기타채권 (연결)

매출채권 및 기타채권의 공시

당기

(단위 : 원)

		총장부금액	손상차손누계액	현재가치할인차 금	장부금액 합계
매출채권 및 기타유동채권 합계		61,589,477,393	(1,142,651,425)	0	60,446,825,968
매출채권 및 기 타유동채권 합계	유동매출채권	50,754,105,923	(1,142,651,425)	0	49,611,454,498
	단기미수금	9,448,332,827	0	0	9,448,332,827
	단기미수수익	48,511,539	0	0	48,511,539
	단기보증금, 순 액	1,324,156,804	0	0	1,324,156,804
	단기대여금	14,370,300	0	0	14,370,300
기타 비유동채권		21,024,483,224	0	(6,856,988,045)	14,167,495,179
기타 비유동채권	장기보증금	21,024,483,224	0	(6,856,988,045)	14,167,495,179
	장기대여금, 순 액	0	0	0	0
매출채권 및 기타채권 합계		82,613,960,617	(1,142,651,425)	(6,856,988,045)	74,614,321,147

전기

(단위 : 원)

		총장부금액	손상차손누계액	현재가치할인차 금	장부금액 합계
매출채권 및 기타유동채권 합계		44,281,080,795	(590,609,218)	0	43,690,471,577
매출채권 및 기 타유동채권 합계	유동매출채권	41,877,839,971	(520,796,876)	0	41,357,043,095
	단기미수금	2,092,499,600	(69,812,342)	0	2,022,687,258
	단기미수수익	24,397,260	0	0	24,397,260
	단기보증금, 순 액	273,300,000	0	0	273,300,000
	단기대여금	13,043,964	0	0	13,043,964
기타 비유동채권		5,930,568,869	0	(549,238,180)	5,381,330,689
기타 비유동채권	장기보증금	5,905,868,869	0	(549,238,180)	5,356,630,689
	장기대여금, 순 액	24,700,000	0	0	24,700,000
매출채권 및 기타채권 합계		50,211,649,664	(590,609,218)	(549,238,180)	49,071,802,266

매출채권 및 기타채권 손실충당금과 총장부금액의 변동에 대한 공시

당기

(단위 : 원)

	금융상품 매출채권 및 기타채권 장부금액 손상차손누계액
기초금융자산	(590,609,218)
기대신용손실전(환)입, 금융자산	(603,139,971)
제각을 통한 감소, 금융자산	79,226,913
외화환산에 따른 증가(감소), 금융자산	(28,129,149)
기말금융자산	(1,142,651,425)

전기

(단위 : 원)

	금융상품
	매출채권 및 기타채권
	장부금액
	손상차손누계액
기초금융자산	(490,681,477)
기대신용손실전(환)입, 금융자산	(161,258,422)
제각을 통한 감소, 금융자산	98,620,923
외화환산에 따른 증가(감소), 금융자산	(37,290,242)
기말금융자산	(590,609,218)

연체되거나 손상된 매출채권 및 기타채권에 대한 공시
당기

	현재			3개월 이내			3개월 초과 6개월	
	장부금액		장부금액 합계	장부금액		장부금액 합계	장부금액	
	총장부금액	손상차손누계액		총장부금액	손상차손누계액		총장부금액	손상차손누계액
금융자산	23,250,943,189	(181,229,700)	23,069,713,489	22,788,416,263	(75,316,052)	22,713,100,211	3,512,205,218	(153,084,200)
기대신용손실율			0.0078			0.0033		

전기

	현재			3개월 이내			3개월 초과 6개월	
	장부금액		장부금액 합계	장부금액		장부금액 합계	장부금액	
	총장부금액	손상차손누계액		총장부금액	손상차손누계액		총장부금액	손상차손누계액
금융자산	30,822,350,181	(71,689,845)	30,750,660,336	8,690,321,450	(54,260,997)	8,636,060,453	1,936,152,235	(67,559,800)
기대신용손실율			0.0023			0.0062		

연체되거나 손상된 매출채권 및 기타채권에 대한 공시, 합계
당기

(단위 : 원)

	금융자산, 분류					
	매출채권			기타채권		
	장부금액		장부금액 합계	장부금액		장부금액 합계
	총장부금액	손상차손누계액		총장부금액	손상차손누계액	
금융자산	50,754,105,923	(1,142,651,425)	49,611,454,498	25,002,866,649	0	25,002,866,649

전기

(단위 : 원)

	금융자산, 분류					
	매출채권			기타채권		
	장부금액		장부금액 합계	장부금액		장부금액 합계
	총장부금액	손상차손누계액		총장부금액	손상차손누계액	
금융자산	41,877,839,971	(520,796,876)	41,357,043,095	7,784,571,513	(69,812,342)	7,714,759,171

매출채권 및 기타채권의 기대신용손실 측정에 대한 기술

연결실체는 매출채권 및 기타채권에 대해 기대신용손실을 측정하여 총당금을 설정하고 있습니다. 다만, 매출채권에 대해서는 연체되어 제각이 되기까지의 가능성을 기초로 한 'Roll-Rate' 방법을 이용하여 전체기간 기대손실을 측정하고, 기타채권은 거래 상대방의 신용도 등을 분석하여 기대손실을 추정하였습니다.

8. 재고자산 (연결)

재고자산 세부내역

당기 (단위 : 원)

		총장부금액	재고자산 평가총 당금	장부금액 합계
유동재고자산		73,379,727,197	(1,224,661,751)	72,155,065,446
유동재고자산	유동상품	3,592,662,341	(185,534,827)	3,407,127,514
	유동제품	43,515,491,292	(296,640,316)	43,218,850,976
	유동재공품	615,774,155	(4,680,936)	611,093,219
	유동원재료	14,167,879,924	(737,684,899)	13,430,195,025
	유동저장품	5,356,213,830	(120,773)	5,356,093,057
	미착품	4,096,981,548	0	4,096,981,548
	반품자산회수권	2,034,724,107	0	2,034,724,107

전기 (단위 : 원)

		총장부금액	재고자산 평가총 당금	장부금액 합계
유동재고자산		78,187,072,220	(2,585,880,653)	75,601,191,567
유동재고자산	유동상품	1,562,879,792	(207,347,834)	1,355,531,958
	유동제품	53,052,226,687	(1,346,381,720)	51,705,844,967
	유동재공품	1,528,391,585	(28,339,501)	1,500,052,084
	유동원재료	17,085,081,430	(1,003,811,598)	16,081,269,832
	유동저장품	776,448,349	0	776,448,349
	미착품	2,160,346,211	0	2,160,346,211
	반품자산회수권	2,021,698,166	0	2,021,698,166

반품자산회수권에 대한 기술

기업회계기준서 제1115호를 적용에 따라 고객이 반품 권리를 행사할 때, 제품을 회수할 권리를 자산으로 인식하였습니다.

재고자산 평가손실에 대한 공시

당기 (단위 : 원)

		매출원가
재고자산감액(환입)		(1,361,218,902)

전기 (단위 : 원)

		매출원가
재고자산감액(환입)		783,748,483

9. 기타자산 (연결)

기타자산에 대한 공시

당기

(단위 : 원)

		공시금액
기타유동자산		9,615,957,693
기타유동자산	유동선급금	6,424,004,337
	유동선급비용	1,722,427,830
	부가가치세대급금	1,469,525,526
기타비유동자산		8,520,888,692
기타비유동자산	장기선급비용	8,520,888,692

전기

(단위 : 원)

		공시금액
기타유동자산		4,513,056,787
기타유동자산	유동선급금	2,270,043,343
	유동선급비용	1,277,294,556
	부가가치세대급금	965,718,888
기타비유동자산		361,819,439
기타비유동자산	장기선급비용	361,819,439

10. 유형자산 (연결)

유형자산의 장부금액에 대한 공시

당기

	유형자산							
	토지			건축물			기계장치	
	장부금액		장부금액 합계	장부금액		장부금액 합계	장부금액	
총장부금액	감가상각누계액, 상각누계액 및 손상차손누계액	총장부금액		감가상각누계액, 상각누계액 및 손상차손누계액	총장부금액		감가상각누계액, 상각누계액 및 손상차손누계액	
유형자산	45,288,394,332	0	45,288,394,332	65,354,492,017	(11,430,621,571)	53,923,870,446	23,772,316,410	(15,420,156,000)
유형자산 구성내역에 대한 기술						건축물은 건물과 구축물로 구성되어 있습니다.		

전기

	유형자산							
	토지			건축물			기계장치	
	장부금액		장부금액 합계	장부금액		장부금액 합계	장부금액	
총장부금액	감가상각누계액, 상각누계액 및 손상차손누계액	총장부금액		감가상각누계액, 상각누계액 및 손상차손누계액	총장부금액		감가상각누계액, 상각누계액 및 손상차손누계액	
유형자산	37,682,783,353	0	37,682,783,353	36,282,629,960	(9,731,094,460)	26,551,535,500	28,690,572,077	(19,702,748,000)
유형자산 구성내역에 대한 기술						건축물은 건물과 구축물로 구성되어 있습니다.		

유형자산							
토지				건축물			기계장치
장부금액		장부금액 합계	장부금액		장부금액 합계	장부금액	
총장부금액	감가상각누계액, 상각누계액 및 손상차손누계액		총장부금액	감가상각누계액, 상각누계액 및 손상차손누계액		총장부금액	감가상각누계액, 상각누계액 및 손상차손누계액

유형자산 합계의 장부금액에 대한 공시

당기 (단위 : 원)

	총장부금액	감가상각누계액, 상각누계액 및 손상차손누계액	장부금액 합계
유형자산	340,400,286,250	(94,407,194,253)	245,993,091,997

전기 (단위 : 원)

	총장부금액	감가상각누계액, 상각누계액 및 손상차손누계액	장부금액 합계
유형자산	194,047,689,285	(96,430,002,658)	97,617,686,627

유형자산에 대한 세부 정보 공시

당기 (단위 : 원)

	토지	건축물	기계장치	기타유형자산	건설중인자산	유형자산 합계
기초 유형자산	37,682,783,353	26,551,535,500	8,987,823,647	22,258,365,681	2,137,178,446	97,617,686,627
취득, 유형자산	7,317,381,903	30,588,205,843	1,315,881,483	129,394,731,680	1,010,398,070	169,626,598,979
처분, 유형자산	(78,783,797)	(700,268,954)	(309,579,879)	(2,553,014,590)	0	(3,641,647,220)
감가상각비, 유형자산	0	(2,085,975,497)	(2,320,672,986)	(14,255,578,749)	0	(18,662,227,232)
대체에 따른 증가(감소), 유형자산	5,720,000	16,900,000	552,412,011	626,005,826	(1,696,741,003)	(495,703,166)
매각예정으로의 분류를 통한 감소, 유형자산	0	0	0	0	0	0
순외환차이에 의한 증가(감소), 유형자산	361,292,873	(446,526,446)	126,295,316	1,505,091,049	2,231,217	1,548,384,009
기말 유형자산	45,288,394,332	53,923,870,446	8,352,159,592	136,975,600,897	1,453,066,730	245,993,091,997
건설중인자산과의 대체에 따른 증가(감소), 유형자산					(494,349,000)	(494,349,000)
유형자산 취득 내역에 대한 기술						연결범위 변동에 따른 증감액을 포함하고 있습니다.

전기 (단위 : 원)

	토지	건축물	기계장치	기타유형자산	건설중인자산	유형자산 합계
기초 유형자산	58,743,976,207	50,104,003,925	7,893,372,298	17,358,224,023	3,368,762,637	137,468,339,090
취득, 유형자산	258,295,220	5,540,016,619	2,017,147,760	9,516,768,154	4,558,803,969	21,850,494,216
처분, 유형자산	(2,366,676,516)	(319,913,350)	(1,008,674,297)	(589,751,252)	0	(4,285,015,415)
감가상각비, 유형자산	0	(2,529,076,209)	(2,226,385,679)	(8,124,042,097)	0	(12,879,503,985)
대체에 따른 증가(감소), 유형자산	18,370,000	47,095,937	1,892,727,091	3,420,535,095	(5,845,662,411)	(426,396,782)
매각예정으로의 분류를 통한 감소, 유형자산	(20,559,996,000)	(28,298,322,275)	0	0	0	(48,858,318,275)
순외환차이에 의한 증가(감소), 유형자산	1,588,814,442	2,007,730,853	419,636,474	676,631,758	55,274,251	4,748,087,778
기말 유형자산	37,682,783,353	26,551,535,500	8,987,823,647	22,258,365,681	2,137,178,446	97,617,686,627
건설중인자산과의 대체에 따른 증가(감소), 유형자산					(426,396,782)	(426,396,782)
유형자산 취득 내역에 대한 기술						

감가상각비의 기능별 배분

당기 (단위 : 원)

	매출원가	판매비와 일반관리비	기능별 항목 합계
감가상각비	12,540,680,039	6,159,956,091	18,700,636,130

전기 (단위 : 원)

	매출원가	판매비와 일반관리비	기능별 항목 합계
감가상각비	8,825,342,780	4,284,614,787	13,109,957,567

차입금 관련하여 유형자산 담보제공에 대한 기술

당기말 현재 연결실체의 차입금과 관련하여 연결실체 소유의 유형자산을 담보로 제공하고 있습니다(주석 31 참조).

11. 투자부동산 (연결)

투자부동산의 감가상각방법, 원가모형, 내용연수에 대한 기술

연결회사는 임대수익이나 시세차익을 얻기 위하여 보유하고 있는 부동산을 투자부동산으로 분류하고 있습니다. 투자부동산의 평가방법으로 원가모형을 적용하였으며, 토지는 감가상각을 하지 않고 토지를 제외한 건물물은 내용연수 20~30년을 적용하여 정액법으로 감가상각 하고 있습니다.

투자부동산의 장부금액에 대한 공시

전기

	자산							
	토지			건축물			기타유형자산	
	장부금액		장부금액 합계	장부금액		장부금액 합계	장부금액	
총장부금액	감가상각누계액, 상각누계액 및 손상차손누계액	총장부금액		감가상각누계액, 상각누계액 및 손상차손누계액	총장부금액		감가상각누계액, 상각누계액 및 손상차손누계액	
투자부동산	3,939,355,650	0	3,939,355,650	2,994,755,621	(521,053,798)	2,473,701,823	472,910,728	(317,338,300)

투자부동산 합계의 장부금액에 대한 공시

전기 (단위 : 원)

	총장부금액	감가상각누계액, 상각누계액 및 손상차손누계액	장부금액 합계
투자부동산	7,407,021,999	(838,392,151)	6,568,629,848

투자부동산에 대한 세부 정보 공시

당기 (단위 : 원)

	토지	건축물	기타유형자산	자산 합계
기초 투자부동산	3,939,355,650	2,473,701,823	155,572,375	6,568,629,848
감가상각비, 투자부동산	0	(22,645,230)	(15,763,668)	(38,408,898)
처분, 투자부동산	(3,939,355,650)	(2,451,056,593)	(139,808,707)	(6,530,220,950)
기말 투자부동산	0	0	0	0

전기 (단위 : 원)

	토지	건축물	기타유형자산	자산 합계
기초 투자부동산	3,939,355,650	2,609,573,259	250,154,521	6,799,083,430
감가상각비, 투자부동산	0	(135,871,436)	(94,582,146)	(230,453,582)
처분, 투자부동산				
기말 투자부동산	3,939,355,650	2,473,701,823	155,572,375	6,568,629,848

투자부동산에서 발생한 임대수익, 순직접운영비용에 대한 공시

당기 (단위 : 원)

	공시금액
투자부동산에서 발생한 임대수익	54,000,000

전기 (단위 : 원)

	공시금액
투자부동산에서 발생한 임대수익	324,000,000

투자부동산 공정가치평가를 수행하지 아니한 사유에 대한 설명

보고기간종료일 현재 투자부동산의 공정가치 평가는 취득일 대비 공정가치의 변동이 중요하지 않은 것으로 판단하여 수행하지 아니하였습니다.

12. 무형자산과 영업권 (연결)

무형자산 및 영업권의 장부금액에 대한 공시

당기

	무형자산							
	영업권				회원권			
	장부금액			장부금액 합계	장부금액			장부금액 합계
총장부금액	감가상각누계액 및 상각누계액	손상차손누계액	총장부금액		감가상각누계액 및 상각누계액	손상차손누계액		
무형자산 및 영업권	86,996,931,096	0	(41,150,334,310)	45,846,596,786	893,602,200	0	(37,042,200)	856,560,000

전기

	무형자산							
	영업권				회원권			
	장부금액			장부금액 합계	장부금액			장부금액 합계
총장부금액	감가상각누계액 및 상각누계액	손상차손누계액	총장부금액		감가상각누계액 및 상각누계액	손상차손누계액		
무형자산 및 영업권	86,996,931,096	0	(41,150,334,310)	45,846,596,786	893,602,200	0	(37,042,200)	856,560,000

무형자산 및 영업권 합계의 장부금액에 대한 공시

당기

(단위 : 원)

	총장부금액	감가상각누계액 및 상각누계액	손상차손누계액	장부금액 합계
무형자산 및 영업권	94,258,846,899	(4,028,227,759)	(41,187,376,510)	49,043,242,630

전기

(단위 : 원)

	총장부금액	감가상각누계액 및 상각누계액	손상차손누계액	장부금액 합계
무형자산 및 영업권	93,009,373,960	(4,045,530,934)	(41,187,376,510)	47,776,466,516

무형자산 및 영업권의 변동내역에 대한 공시

당기

(단위 : 원)

	영업권	회원권	컴퓨터소프트웨어	저작권, 특허권, 기타 산업재산권, 용역운영권	무형자산 및 영업권 합계
기초의 무형자산 및 영업권	45,846,596,786	856,560,000	1,056,458,212	16,851,518	47,776,466,516
취득, 무형자산 및 영업권	0	0	1,878,541,214	45,028,559	1,923,569,773
처분, 무형자산 및 영업권	0	0	(394,895,967)	0	(394,895,967)
기타 상각비, 영업권 이외의 무형자산	0	0	(745,054,246)	(8,575,157)	(753,629,403)

	영업권	회원권	컴퓨터소프트웨어	저작권, 특허권, 기타 산업재산권, 용역운영권	무형자산 및 영업권 합계
대체에 따른 증가(감소), 무형자산 및 영업권	0	0	494,349,000	0	494,349,000
당기손익으로 인식된 손상차손, 무형자산 및 영업권	0	0	0	0	0
순외환차이에 의한 증가(감소), 무형자산 및 영업권	0	0	(2,617,289)	0	(2,617,289)
기말 무형자산 및 영업권	45,846,596,786	856,560,000	2,286,780,924	53,304,920	49,043,242,630
영업권 손상차손에 대한 기술	연결실체는 매년 영업권의 손상여부를 검토하고 있으며, 현금창출단위의 처분부대원가를 차감한 공정가치를 회수가능액으로 근거하여 결정되었습니다. 당기 중 공정가치에 근거하여 계산된 회수가능액이 장부금액을 초과하여 손상차손을 인식하지 않았습니다.				
무형자산 대체에 대한 기술	당기 중 건설중인자산에서 대체되었습니다.				
무형자산 취득내역에 대한 기술					

전기

(단위 : 원)

	영업권	회원권	컴퓨터소프트웨어	저작권, 특허권, 기타 산업재산권, 용역운영권	무형자산 및 영업권 합계
기초의 무형자산 및 영업권	41,956,890,220	856,560,000	800,294,079	0	43,613,744,299
취득, 무형자산 및 영업권	34,943,257,643	0	444,719,826	17,685,666	35,405,663,135
처분, 무형자산 및 영업권	0	0	(92,571)	0	(92,571)
기타 상각비, 영업권 이외의 무형자산	0	0	(622,263,294)	(834,148)	(623,097,442)
대체에 따른 증가(감소), 무형자산 및 영업권	0	0	419,490,000	0	419,490,000
당기손익으로 인식된 손상차손, 무형자산 및 영업권	(31,053,551,077)	0	0	0	(31,053,551,077)

	영업권	회원권	컴퓨터소프트웨어	저작권, 특허권, 기타 산업재산권, 용역운영권	무형자산 및 영업권 합계
순외환차이에 의한 증가(감소), 무형자산 및 영업권	0	0	14,310,172	0	14,310,172
기말 무형자산 및 영업권	45,846,596,786	856,560,000	1,056,458,212	16,851,518	47,776,466,516
영업권 손상차손에 대한 기술	연결실체는 매년 영업권의 손상여부를 검토하고 있으며, 현금창출단위의 처분부대원가를 차감한 공정가치를 회수가능액으로 근거하여 결정되었습니다. 전기 중 공정가치에 근거하여 계산된 회수가능액이 장부금액에 미달하여 손상차손 31,053,551,077원을 인식하였습니다.				
무형자산 대체에 대한 기술	전기 중 건설중인 자산에서 대체되었습니다.				
무형자산 취득 내역에 대한 기술	연결범위 변동에 따른 증감액을 포함하고 있습니다.				

무형자산상각비 배부에 대한 기술

당기와 전기 중 발생한 무형자산상각비는 전액 판매비와관리비에 배부되었습니다.

비용으로 인식한 연구와 개발비용에 대한 공시

당기 (단위 : 원)

	판매비와 일반관리비
연구와 개발 비용	5,222,161,216

전기 (단위 : 원)

	판매비와 일반관리비
연구와 개발 비용	5,999,061,488

현금창출단위의 정보에 대한 공시

당기 (단위 : 원)

	현금창출단위 합계		현금창출단위 합계 합계
	현금창출단위		
	판매사업부문	항공사업부문	
영업권	36,158,655,201	9,687,941,585	45,846,596,786
자산의 회수가능액이 처분부대원가를 차감한 순공정가치인지			현금창출단위의 회수가능액은 사용가치 계산에 근거하여 결

	현금창출단위 합계		현금창출단위 합계 합계
	현금창출단위		
	판매사업부문	항공사업부문	
또는 사용가치인지 여부에 대한 정보			정되었으며, 할인현금흐름으로 추정하였습니다.
공정가치측정 분류내의 공정가치 서열체계의 수준에 대한 기술			공정가치 측정치는 가치평가기법에 사용된 투입변수에 기초하여 수준3으로 분류되었습니다.
미래현금흐름을 추정하기 위해 사용된 평균영업이익률	0.0677	0.1698	
미래현금흐름을 추정하기 위해 사용된 평균매출성장률	0.0140	0.4069	
미래현금흐름을 추정하기 위해 사용된 성장률	0.01	0.00	
미래현금흐름 추정치에 적용된 할인율	0.1173	0.1363	
미래현금흐름을 추정하기 위해 사용된 세후할인율	0.1030	0.1213	
미래현금흐름을 추정할 때 경영진이 사용한 주요 가정에 대한 기술	평균매출성장률은 과거 실적과 시장개발에 대한 기대수준에 근거하여 설정하였으며, 영구성장률은 5년이후 예상되는 산업 예상 수치와 일관된 성장률입니다.	평균매출성장률은 국토부에 제출된 사업계획과 동종업계 실적에 근거하여 설정하였으며, 영구성장률은 5년이후 예상되는 산업 예상 수치와 일관된 성장률입니다.	

전기

(단위 : 원)

	현금창출단위 합계		현금창출단위 합계 합계
	현금창출단위		
	판매사업부문	항공사업부문	
영업권	36,158,655,201	9,687,941,585	45,846,596,786
자산의 회수가능액이 처분부대원가를 초과한 순공정가치인지 또는 사용가치인지 여부에 대한 정보			현금창출단위의 회수가능액은 사용가치 계산에 근거하여 결정되었으며, 할인현금흐름으로 추정하였습니다.
공정가치측정 분류내의 공정가치 서열체계의 수준에 대한 기술			공정가치 측정치는 가치평가기법에 사용된 투입변수에 기초하여 수준3으로 분류되었습니다.
미래현금흐름을 추정하기 위해 사용된 평균영업이익률	0.0585	(0.3367)	
미래현금흐름을 추정하기 위해 사용된 평균매출성장률	0.0735	1.1322	
미래현금흐름을 추정하기 위해 사용된 성	0.03	0.00	

장르	현금창출단위 합계		현금창출단위 합계 합계
	현금창출단위		
	판매사업부문	항공사업부문	
미래현금흐름 추정치에 적용된 할인율	0.1110	0.1158	
미래현금흐름을 추정하기 위해 사용된 세후할인율	0.0953	0.1041	
미래현금흐름을 추정할 때 경영진이 사용한 주요 가정에 대한 기술	평균매출성장율은 과거 실적과 시장개발에 대한 기대수준에 근거하여 설정하였으며, 영구성장율은 5년이후 예상되는 산업 예상 수치와 일관된 성장률입니다.	평균매출성장율은 국토부에 제출된 사업계획과 동종업계 실적에 근거하여 설정하였으며, 영구성장율은 5년이후 예상되는 산업 예상 수치와 일관된 성장률입니다.	

사용가치측정에 사용된 주요가정에 대한 설명

주요 가정치는 해당 산업의 미래 추세에 대한 경영진의 평가를 반영하고 있으며, 내·외부의 역사적 자료에 기초하고 있습니다.

할인율은 가중평균자본비용으로 자기자본비용과 타인자본비용을 가중평균하여 예측되었으며, 한국공인회계사회 등이 제공하는 비교대상회사정보, 시장프리미엄 및 무위험이자율을 적용하여 추정하였습니다.

향후 5년간 현금흐름 추정액은 과거 경험, 실질적인 영업결과와 당사의 사업계획에 기초하였으며, 그 이후의 현금흐름은 고정된 영구성장률을 사용하여 추정하였습니다. 성장률은 장기평균성장률을 초과하지 않습니다.

추정 NOPLAT은 과거 경험을 고려한 예상치에 예상되는 수익 성장률을 반영한 금액에 기초하고 있습니다. 수익의 성장률은 과거 5년간의 평균 성장률 수준, 향후 5년간의 추정 판매량 및 가격 상승률을 고려하여 예측하였습니다. 판매가격은 EIU 공시소비자물가상승률 수준을 반영하였습니다.

현금창출단위에 대한 손상차손 또는 손상차손환입에 대한 기술

당기 중 공정가치에 근거하여 계산된 회수가능액이 장부금액에 초과하여 손상차손을 인식하지 않았습니다.

13. 공동기업투자 (연결)

(1) 당기말과 전기말 현재 공동기업투자 내역은 다음과 같습니다.

회사명	지분율(%)	취득원가	당기말		전기말	
			순자산금액	장부금액	순자산금액	장부금액
			PREMINIX ELECTRONICS EGYPT S.A.E	50.00%	1,125,671,750	259,789,986

(2) 당기 및 전기 중 공동기업투자의 변동은 아래와 같습니다.

구분	당기	전기
기초	23,648,377	29,958,278
연결범위변동	-	-
지분법이익	153,998,498	59,160,037
기타자본대체	-	-
순외환차이	10,090,102	(65,469,938)
기말	187,736,977	23,648,377

(3) 당기 및 전기의 공동기업의 요약재무정보는 아래와 같습니다.

(단위 : 원)

구분	당기	전기
유동자산	1,178,463,265	2,141,468,784
비유동자산	390,512,667	475,694,300
자산 계	1,568,975,932	2,617,163,084
유동부채	954,571,385	2,215,991,773
비유동부채	94,824,574	99,013,820
부채 계	1,049,395,959	2,315,005,592
연결실체지분	259,789,986	151,078,746
타투자자지분	259,789,986	151,078,746
자본 계	519,579,973	302,157,491
영업수익	3,183,975,694	3,919,143,621
영업이익(손실)	81,949,971	664,320,267
총포괄이익(손실)	197,242,276	7,565,354

(4) 당기말 및 전기말 현재 공동기업의 순자산에서 공동기업에 대한 지분의 장부금액으로 조정된 내역은 다음과 같습니다.

(단위 : 원)

구분	당기말	전기말
공동기업 기말 순자산(A)	519,579,973	302,157,491
연결회사 지분율(B)	50.00%	50.00%
순자산 지분금액(A X B)	259,789,987	151,078,747
하향판매 미실현이익 제거	(207,665,097)	(263,042,457)
투자차액	135,612,087	135,612,087
기말장부금액	187,736,977	23,648,377

14. 매입채무 및 기타채무 (연결)

매입채무 및 기타채무

당기 (단위 : 원)

		공시금액
매입채무 및 기타유동채무		55,884,916,548
매입채무 및 기타유동채무	유동매입채무	29,843,910,660
	단기미지급금	16,053,961,954
	유동으로 분류되는 미지급비용	9,987,043,934

전기 (단위 : 원)

		공시금액
매입채무 및 기타유동채무		38,863,075,632
매입채무 및 기타유동채무	유동매입채무	18,659,822,206
	단기미지급금	8,565,816,247
	유동으로 분류되는 미지급비용	11,637,437,179

15. 차입금 (연결)

차입금에 대한 세부 정보

당기

	포괄수출금융- 한국수출입은행	일반자금대출- 중소기업은행	일반자금대출- 중소기업은행	일반자금대출- 중소기업은행	일반자금대출- 중소기업은행	일반자금대출- 중소기업은행	일반자금대출- 중소기업은행	일반자금대출- 중소기업은행
차입금, 기준이 자율	수은채유통금리 (3개월)	단기원화대출금 리	단기원화대출금 리	단기원화대출금 리	단기원화대출금 리	KORIBOR기준금 리		
차입금, 기준이 자율 조정	0.00840	0.00880	0.00980	0.01060	0.01606	0.01201		
차입금, 이자율							0.0263	0.03
유동 차입금(사 채 제외)	6,000,000,000	0	0	0	8,000,000,000	10,000,000,000	5,000,000,000	7,000,000,000

전기

	포괄수출금융- 한국수출입은행	일반자금대출- 중소기업은행	일반자금대출- 중소기업은행	일반자금대출- 중소기업은행	일반자금대출- 중소기업은행	일반자금대출- 중소기업은행	일반자금대출- 중소기업은행	일반자금대출- 중소기업은행
차입금, 기준이 자율								
차입금, 기준이 자율 조정								
차입금, 이자율								
유동 차입금(사 채 제외)	6,000,000,000	8,000,000,000	8,000,000,000	3,000,000,000	0	10,000,000,000	5,000,000,000	

장기차입금 내역에 대한 공시

당기

(단위 : 원)

	부동산담보대 출-BANGKOK B ANK	부동산담보대 출-BANK OF HO PE	부동산담보대 출-Commonweal th Buisness Ban k	부동산담보대 출-기업은행	부동산담보대 출-기업은행	부동산담보대 출-기업은행	차입금명칭 합 계
차입금, 기준이 자율	MLR	3M SOFR					
차입금, 기준이 자율 조정	(0.0125)	0.0260					
차입금, 이자율			0.0675	0.0435	0.0370	0.0432	
비유동 금융기관 차입금(사채 제 외)	2,158,235,604	0	22,038,654,513	0	1,320,000,000	0	25,516,890,117
비유동 금융기관 차입금(사채 제 외)의 유동성 대 체 부분							(1,064,702,552)
비유동 금융기관 차입금(사채 제 외)의 비유동성 대체 부분							24,452,187,565

전기

(단위 : 원)

	부동산담보대 출-BANGKOK B ANK	부동산담보대 출-BANK OF HO PE	부동산담보대 출-Commonweal th Buisness Ban k	부동산담보대 출-기업은행	부동산담보대 출-기업은행	부동산담보대 출-기업은행	차입금명칭 합 계
차입금, 기준이 자율							
차입금, 기준이 자율 조정							

	부동산담보대출-BANGKOK BANK	부동산담보대출-BANK OF HOPE	부동산담보대출-Commonwealth Business Bank	부동산담보대출-기업은행	부동산담보대출-기업은행	부동산담보대출-기업은행	차입금명칭 합계
차입금, 이자율							
비유동 금융기관 차입금(사채 제외)	0	14,700,000,000	0	1,875,000,000	1,320,000,000	7,000,000,000	24,895,000,000
비유동 금융기관 차입금(사채 제외)의 유동성 대체 부분							(23,200,000,000)
비유동 금융기관 차입금(사채 제외)의 비유동성 대체 부분							1,695,000,000

차입금과 관련된 유형자산 담보 제공에 대한 기술

당기말 현재 상기 차입금과 관련하여 연결실체의 유형자산이 담보로 제공되어 있습니다 (주석 31 참조).

16. 기타부채 (연결)

기타부채에 대한 공시

당기 (단위 : 원)

		공시금액
기타 유동부채		27,756,033,253
기타 유동부채	단기예수금	4,536,222,181
	유동선수금	4,809,299,562
	부가가치세예수금	42,825,800
	유동반품충당부채	4,836,269,821
	유동 제품보증충당부채	847,371,826
	단기예수보증금	0
	매표대가수금	12,684,044,063
기타 비유동 부채		30,916,051,925
기타 비유동 부채	장기종업원급여부채	129,693,872
	비유동 제품보증충당부채	736,386,942
	비유동 사후처리, 복구, 정화 비용을 위한 충당부채	17,779,227,672
	장기예수보증금	2,000,000,000
	비유동 정비충당부채	8,270,743,439
	비유동 그 밖의 기타충당부채	2,000,000,000
기타부채		58,672,085,178

전기 (단위 : 원)

		공시금액
기타 유동부채		11,642,323,654
기타 유동부채	단기예수금	2,065,357,880
	유동선수금	4,769,085,381
	부가가치세예수금	153,620,000
	유동반품충당부채	4,258,473,775
	유동 제품보증충당부채	225,225,315

		공시금액
	단기예수보증금	10,000,000
	매표대가수금	160,561,303
기타 비유동 부채		5,155,713,849
기타 비유동 부채	장기종업원급여부채	218,634,541
	비유동 제품보증충당부채	819,218,027
	비유동 사후처리, 복구, 정화 비용을 위한 총당부채	117,861,281
	장기예수보증금	2,000,000,000
	비유동 정비충당부채	0
	비유동 그 밖의 기타총당부채	2,000,000,000
기타부채		16,798,037,503

기타총당부채에 대한 공시

당기

(단위 : 원)

	사후처리, 복구, 정화 비용을 위한 총당부채	반품충당부채	제품보증충당부채	정비충당부채	그 밖의 기타총당부채	기타총당부채 합계
기초 기타총당부채	117,861,281	4,258,473,775	1,044,443,342	0	2,000,000,000	7,420,778,398
당기에 추가된 총당부채 합계, 기타총당부채	17,661,366,391	672,622,374	766,982,209	8,270,743,439	0	27,371,714,413
사용된 총당부채, 기타총당부채	0	0	(227,666,783)	0	0	(227,666,783)
환입된 총당부채, 기타총당부채	0	0	0	0	0	0
순외환차이에 의한 증가(감소), 기타총당부채	0	(94,826,328)	0	0	0	(94,826,328)
기말 기타총당부채	17,779,227,672	4,836,269,821	1,583,758,768	8,270,743,439	2,000,000,000	34,469,999,700
총당부채의 성격에 대한 기술	<p>연결실체는 임차 부동산의 계약상 요구사항에 따른 원상복구의무를 이행하기 위해 장래에 발생할 수 있는 비용을 추정하여 총당부채로 인식하고 있습니다</p> <p>연결실체는 임차 권리가 부여된 제품 판매에 대해서 과거 경험을 기초로 환불 부채를 인식하고 있으며, 환불부채를 결제할 때 고객에게서 제품을 회수할 권리는 자산으로 인식하고 있습니다.</p>					

전기

(단위 : 원)

	사후처리, 복구, 정화 비용을 위한 총당부채	반품충당부채	제품보증충당부채	정비충당부채	그 밖의 기타총당부채	기타총당부채 합계
기초 기타총당부채	1,500,000	3,246,257,408	1,321,440,959		0	4,569,198,367

	사후처리, 복구, 정화 비용을 위한 총당부채	반품총당부채	제품보증총당부채	정비총당부채	그 밖의 기타총당부채	기타총당부채 합계
당기에 추가된 총당부채 합계, 기타총당부채	117,861,281	595,399,741	0		2,000,000,000	2,713,261,022
사용된 총당부채, 기타총당부채	0	0	(276,997,617)		0	(276,997,617)
환입된 총당부채, 기타총당부채	(1,500,000)	(72,076,051)	0		0	(73,576,051)
순외환차이에 의한 증가(감소), 기타총당부채	0	488,892,677	0		0	488,892,677
기말 기타총당부채	117,861,281	4,258,473,775	1,044,443,342	0	2,000,000,000	7,420,778,398
총당부채의 성격에 대한 기술	연결실체는 임차 부동산의 계약상 요구사항에 따른 원상복구의무를 이행하기 위해 장래에 발생할 수 있는 비용을 추정하여 총당부채로 인식하고 있습니다	연결실체는 반품 권리가 부여된 제품 판매에 대해서 과거 경험을 기초로 환불 부채를 인식하고 있으며, 환불부채를 결제할 때 고객에게서 제품을 회수할 권리는 자산으로 인식하고 있습니다.	연결실체는 품질 보증과 관련하여 장래에 지출 및 발생 예상 금액을 과거 경험을 기초로 추정하여 인식하고 있습니다.			

17. 순확정급여부채 (연결)

확정급여제도에 대한 공시

당기 (단위 : 원)

	공시금액
확정급여채무, 현재가치	18,392,978,105
사외적립자산, 공정가치	(10,396,494,403)
순확정급여부채(자산)	7,996,483,702

전기 (단위 : 원)

	공시금액
확정급여채무, 현재가치	18,729,480,727
사외적립자산, 공정가치	(12,168,489,078)
순확정급여부채(자산)	6,560,991,649

순확정급여부채(자산)에 대한 공시

당기 (단위 : 원)

	확정급여채무의 현재가치	사외적립자산	순확정급여부채(자산) 합계
기초 순확정급여부채(자산)	18,729,480,727	(12,168,489,078)	6,560,991,649

		확정급여채무의 현재가치	사외적립자산	순확정급여부채 (자산) 합계
사업결합과 사업처분에 의한 증가 (감소), 순확정급여부채(자산)				
당기손익의 비용(수익)으로 인한 순확정급여부채(자산)의 변동				
당기손익의 비용 (수익)으로 인한 순확정급여부채 (자산)의 변동	당기근무원가, 순확정급여부채 (자산)	4,304,847,246	0	4,304,847,246
	이자비용(수익), 순확정급여부채 (자산)	742,064,281	(496,410,111)	245,654,170
	과거근무원가, 순확정급여부채 (자산)	392,183,207	0	392,183,207
재측정이익(손실), 순확정급여채 무(자산)				
재측정이익(손 실), 순확정급여 채무(자산)	인구통계적가정 의 변동에서 발 생하는 보험수리 적손실(이익), 순확정급여부채 (자산)	(28,128,480)	0	(28,128,480)
	재무적 가정의 변동에서 발생하 는 보험수리적손 실(이익), 순확 정급여부채(자 산)	(424,562,604)	0	(424,562,604)
	경험조정에서 발 생하는 보험수리 적 손실(이익), 순확정급여부채 (자산)	235,756,255	0	235,756,255
	이자에 포함된 금액을 제외한 사외적립자산의 수익, 순확정급 여부채(자산)	0	132,942,159	132,942,159
환율변동으로 인한 증가(감소), 순 확정급여부채(자산)		10,561,039		10,561,039
제도에 납입한 총 기여금, 순확정 급여부채(자산)		0	(1,000,000,000)	(1,000,000,000)
제도에서 지급한 금액, 순확정급여 부채(자산)		(5,569,223,566)	3,075,935,918	(2,493,287,648)
국민연금전환금, 순확정급여부채 (자산)		0	1,320,600	1,320,600
사외적립자산 수익에 반영되지 않 은 관리비로 인한 순확정급여부채 (자산)의 증가(감소)		0	58,206,109	58,206,109
기말 순확정급여부채(자산)		18,392,978,105	(10,396,494,403)	7,996,483,702

전기

(단위 : 원)

		확정급여채무의 현재가치	사외적립자산	순확정급여부채 (자산) 합계
기초 순확정급여부채(자산)		13,943,440,519	(11,617,490,765)	2,325,949,754

		확정급여채무의 현재가치	사외적립자산	순확정급여부채 (자산) 합계
사업결합과 사업처분에 의한 증가 (감소), 순확정급여부채(자산)		2,784,188,860	0	2,784,188,860
당기손익의 비용(수익)으로 인한 순확정급여부채(자산)의 변동				
당기손익의 비용 (수익)으로 인한 순확정급여부채 (자산)의 변동	당기근무원가, 순확정급여부채 (자산)	2,293,683,438	0	2,293,683,438
	이자비용(수익), 순확정급여부채 (자산)	652,019,356	(539,704,752)	112,314,604
	과거근무원가, 순확정급여부채 (자산)			
재측정이익(손실), 순확정급여채 무(자산)				
재측정이익(손 실), 순확정급여 채무(자산)	인구통계적가정 의 변동에서 발 생하는 보험수리 적손실(이익), 순확정급여부채 (자산)	(256,032)	0	(256,032)
	재무적 가정의 변동에서 발생하 는 보험수리적손 실(이익), 순확 정급여부채(자 산)	541,662,654	0	541,662,654
	경험조정에서 발 생하는 보험수리 적손실(이익), 순확정급여부채 (자산)	56,871,149	0	56,871,149
	이자에 포함된 금액을 제외한 사외적립자산의 수익, 순확정급 여부채(자산)	0	90,932,964	90,932,964
환율변동으로 인한 증가(감소), 순 확정급여부채(자산)	8,350,211	0	8,350,211	
제도에 납입한 총 기여금, 순확정 급여부채(자산)	0	(950,000,000)	(950,000,000)	
제도에서 지급한 금액, 순확정급여 부채(자산)	(1,550,479,428)	793,305,960	(757,173,468)	
국민연금전환금, 순확정급여부채 (자산)				
사외적립자산 수익에 반영되지 않 은 관리비로 인한 순확정급여부채 (자산)의 증가(감소)	0	54,467,515	54,467,515	
기말 순확정급여부채(자산)	18,729,480,727	(12,168,489,078)	6,560,991,649	

사외적립자산의 공정가치에 대한 공시

당기 (단위 : 원)

	공시금액
현금 및 현금성자산, 전체 사외적립자산에 서 차지하는 금액	9,193,818,731

	공시금액
보험사 이월보증형, 전체 사외적립자산에서 차지하는 금액	1,202,675,672
국민연금전환금, 전체 사외적립자산에서 차지하는 금액	0
사외적립자산 합계, 공정가치	10,396,494,403

전기 (단위 : 원)

	공시금액
현금 및 현금성자산, 전체 사외적립자산에서 차지하는 금액	10,779,172,148
보험사 이월보증형, 전체 사외적립자산에서 차지하는 금액	1,387,996,330
국민연금전환금, 전체 사외적립자산에서 차지하는 금액	1,320,600
사외적립자산 합계, 공정가치	12,168,489,078

보험수리적가정의 민감도분석에 대한 공시

(단위 : 원)

	할인율에 대한 보험수리적 가정	미래임금상승률에 대한 보험수리적 가정
보험수리적가정의 합리적인 범위 내에서의 발생가능한 증가율	0.01	0.01
보험수리적가정의 합리적인 범위 내에서의 발생가능한 감소율	0.01	0.01
보험수리적가정의 합리적인 범위 내에서의 발생가능한 증가로 인한 확정급여부채의 증가(감소)	(1,274,749,582)	1,512,097,945
보험수리적가정의 합리적인 범위 내에서의 발생가능한 감소로 인한 확정급여채무의 증가(감소)	1,475,172,586	(1,328,142,864)
보험수리적가정의 민감도분석을 수행하는데 사용된 방법의 한계에 대한 기술	민감도분석은 제도에서 발생할 것으로 기대되는 모든 현금흐름의 분산을 고려하지는 않았으나, 사용된 가정에 대한 민감도의 근사치를 제공하고 있습니다.	민감도분석은 제도에서 발생할 것으로 기대되는 모든 현금흐름의 분산을 고려하지는 않았으나, 사용된 가정에 대한 민감도의 근사치를 제공하고 있습니다.

퇴직연금 적립에 대한 기술

연결회사는 기업은행 등의 퇴직연금에 가입하고 있으며, 연결회사가 가입한 퇴직연금은 원금이 보장됩니다. 한편, 확정급여제도의 운영으로 연결실체는 수명위험, 이자율위험 및 시장(투자)위험 등의 보험수리적 위험에 노출됩니다.

사외적립자산 실제 이자수익에 대한 공시

당기 (단위 : 원)

	공시금액
사외적립자산의 실제이자수익	363,467,952

전기 (단위 : 원)

	공시금액
사외적립자산의 실제이자수익	448,771,788

퇴직급여의 배부내역에 대한 공시

당기 (단위 : 원)

	매출원가	판매비와 일반관리비	기능별 항목 합계
퇴직급여비용, 확정 급여제도	3,438,895,025	1,577,324,618	5,016,219,643

전기 (단위 : 원)

	매출원가	판매비와 일반관리비	기능별 항목 합계
퇴직급여비용, 확정 급여제도	1,399,187,060	1,088,477,647	2,487,664,707

보험수리적 가정의 공시

당기

	보험수리적 가정			
	할인율에 대한 보험수리적 가정		미래임금상승률에 대한 보험수리적 가정	
	범위			
	하위범위	상위범위	하위범위	상위범위
할인율에 대한 보험수리적 가정	0.02360	0.04663		
미래임금상승률 에 대한 보험수 리적 가정			0.04	0.05

전기

	보험수리적 가정			
	할인율에 대한 보험수리적 가정		미래임금상승률에 대한 보험수리적 가정	
	범위			
	하위범위	상위범위	하위범위	상위범위
할인율에 대한 보험수리적 가정	0.02650	0.04440		
미래임금상승률 에 대한 보험수 리적 가정			0.04	0.05

확정급여채무의 만기구성에 대한 정보의 공시

당기 (단위 : 원)

	1년 이내	1년 초과 5년 이 내	5년 초과	합계 구간 합계
확정급여채무에 서 지급될 것으 로 예상되는 급 여 지급액 추정 치	1,805,701,691	11,115,984,659	82,735,052,469	95,656,738,819

	1년 이내	1년 초과 5년 이내	5년 초과	합계 구간 합계
확정급여채무의 가중평균만기				6년1개월17일

전기 (단위 : 원)

	1년 이내	1년 초과 5년 이내	5년 초과	합계 구간 합계
확정급여제도에 서 지급될 것으 로 예상되는 급 여 지급액 추정 치				
확정급여채무의 가중평균만기				6년18일

18. 자본금 및 자본잉여금 (연결)

주식의 분류에 대한 공시

당기 (단위 : 원)

	보통주
수권주식수	30,000,000
총 발행주식수	17,873,425
주당 액면가액	500
자본금, 보통주	8,936,712,500

전기 (단위 : 원)

	보통주
수권주식수	30,000,000
총 발행주식수	17,873,425
주당 액면가액	500
자본금, 보통주	8,936,712,500

자본잉여금에 대한 공시

당기 (단위 : 원)

		공시금액
자본잉여금 합계		84,720,247,927
자본잉여금 합계	주식발행초과금	72,109,794,475
	자기주식처분이익	260,570,388
	기타자본잉여금	12,349,883,064
	교환권대가	0

전기 (단위 : 원)

		공시금액
자본잉여금 합계		84,720,247,927
자본잉여금 합계	주식발행초과금	72,109,794,475

		공시금액
	자기주식처분이익	260,570,388
	기타자본잉여금	12,349,883,064
	교환권대가	0

발행주식수, 자본금 및 주식발행초과금 변동에 대한 기술

당기와 전기 중 발행주식수, 자본금 및 주식발행초과금의 변동내역은 없습니다.

19. 기타자본구성요소 (연결)

기타자본구성요소

당기 (단위 : 원)

		공시금액
기타자본구성요소 합계		(18,609,872,316)
기타자본구성요소 합계	자기주식	(34,439,644,935)
	해외사업환산이익	15,829,499,274
	기타자본조정	273,345
	기타포괄손익-공정가치로 측정되는 금융자산의 차손익 적립금	0

전기 (단위 : 원)

		공시금액
기타자본구성요소 합계		(18,580,374,442)
기타자본구성요소 합계	자기주식	(34,439,644,935)
	해외사업환산이익	15,858,997,148
	기타자본조정	273,345
	기타포괄손익-공정가치로 측정되는 금융자산의 차손익 적립금	0

자기주식의 상세내역에 대한 공시

당기 (단위 : 원)

		공시금액
발행주식 중 당해 기업, 종속기업 또는 관계기업이 소유하고 있는 주식수		2,065,521
발행주식 중 당해 기업, 종속기업 또는 관계기업이 소유하고 있는 주식수	단주처리를 위한 취득, 주식수	240
	자사주신탁계약에 의한 취득, 주식수	1,587,286
	합병시 주식매수청구권 행사에 따른 취득, 주식수	3
	합병으로 인한 승계에 따른 취득, 주식수	477,992
자기주식 합계		34,439,644,935
자기주식 합계	단주처리를 위한 취득, 취득원가	1,600,800
	자사주신탁계약에 의한 취득, 취득원가	26,766,219,900
	합병시 주식매수청구권 행사에 따른 취득, 취득원가	52,635

		공시금액
	합병으로 인한 승계에 따른 취득, 취득원가	7,671,771,600
자사주신탁계약에 의한 취득에 대한 기술		주가안정을 목적으로 삼성증권과 체결한 자사주신탁계약에 의해 취득하였습니다.

전기

(단위 : 원)

		공시금액
발행주식 중 당해 기업, 종속기업 또는 관계기업이 소유하고 있는 주식수		2,065,521
발행주식 중 당해 기업, 종속기업 또는 관계기업이 소유하고 있는 주식수	단주처리를 위한 취득, 주식수	240
	자사주신탁계약에 의한 취득, 주식수	1,587,286
	합병시 주식매수청구권 행사에 따른 취득, 주식수	3
	합병으로 인한 승계에 따른 취득, 주식수	477,992
자기주식 합계		34,439,644,935
자기주식 합계	단주처리를 위한 취득, 취득원가	1,600,800
	자사주신탁계약에 의한 취득, 취득원가	26,766,219,900
	합병시 주식매수청구권 행사에 따른 취득, 취득원가	52,635
	합병으로 인한 승계에 따른 취득, 취득원가	7,671,771,600
자사주신탁계약에 의한 취득에 대한 기술		주가안정을 목적으로 삼성증권과 체결한 자사주신탁계약에 의해 취득하였습니다.

20. 이익잉여금 (연결)

이익잉여금의 구성내역에 대한 공시

당기

(단위 : 원)

		공시금액
이익잉여금 합계		71,025,847,843
이익잉여금 합계	법정적립금	4,968,356,250
	임의적립금	1,915,000,000
	미처분이익잉여금	64,142,491,593
법정적립금에 대한 기술		상법상 연결회사는 자본금의 50%에 달할 때까지 매 결산기마다 금전에 의한 이익배당액의 10% 이상을 이익준비금으로 적립하도록 되어 있습니다. 동 이익준비금은 현금으로 배당될 수 없으며 주주총회의 결의에 의하여 이월결손금의 보전과 자본전입에만 사용될 수 있습니다.

전기

(단위 : 원)

		공시금액
이익잉여금 합계		94,138,265,561
이익잉여금 합계	법정적립금	4,468,356,250
	임의적립금	1,915,000,000
	미처분이익잉여금	87,754,909,311
법정적립금에 대한 기술		상법상 연결회사는 자본금의 50%에 달할 때까지 매 결산 때마다 금전에 의한 이익배당액의 10% 이상을 이익준비금으로 적립하도록 되어 있습니다. 동 이익준비금은 현금으로 배당될 수 없으며 주주총회의 결의에 의하여 이월결손금의 보전과 자본전입에만 사용될 수 있습니다.

임의적립금의 구성내역에 대한 공시

당기

(단위 : 원)

		공시금액
임의적립금 합계		1,915,000,000
임의적립금 합계	기업화적립금	1,900,000,000
	기타의 임의적립금	15,000,000

전기

(단위 : 원)

		공시금액
임의적립금 합계		1,915,000,000
임의적립금 합계	기업화적립금	1,900,000,000
	기타의 임의적립금	15,000,000

배당금에 대한 공시

당기

(단위 : 원)

배당종류	연차배당	중간배당
	현금배당	현금배당
유통주식수의 수량	15,807,904	15,807,904
주당 액면가액	500	500
보통주 주당 배당률	0.20	0.00
보통주에 지급된 주당배당금		0
보통주에 지급될 주당배당금	100	
보통주에 지급된 배당금		0
보통주에 지급할 배당금	1,580,790,400	

전기

(단위 : 원)

배당종류	연차배당	중간배당
	현금배당	현금배당
유통주식수의 수량	15,807,904	15,807,904
주당 액면가액	500	500
보통주 주당 배당률	0.60	0.00
보통주에 지급된 주당배당금		0

	연차배당	중간배당
보통주에 지급될 주당배당금	300	
보통주에 지급된 배당금		0
보통주에 지급할 배당금	4,742,371,200	

배당성향에 대한 공시

당기 (단위 : 원)

	공시금액
보통주에 지급할 배당금	1,580,790,400
지배기업의 소유주에게 귀속되는 당기순이익(손실)	(18,329,642,263)
배당성향	(0.0862)

전기 (단위 : 원)

	공시금액
보통주에 지급할 배당금	4,742,371,200
지배기업의 소유주에게 귀속되는 당기순이익(손실)	(44,414,701,526)
배당성향	(0.1068)

배당수익률에 대한 공시

당기 (단위 : 원)

	공시금액
보통주에 지급될 주당배당금	100
결산일 증가	5,620
배당수익률	0.0178

전기 (단위 : 원)

	공시금액
보통주에 지급될 주당배당금	300
결산일 증가	4,630
배당수익률	0.0648

21. 주당손익 (연결)

주당이익

당기 (단위 : 원)

	보통주
지배기업의 소유주에게 귀속되는 당기순이익(손실)	(18,329,642,263)
가중평균유통보통주식수	15,807,904
기본주당이익(손실) 합계	(1,160)
잠재적 보통주 전환가정으로 인한 희석효과를 반영하는 이익(손실)의 증가(감소)	0

	보통주
희석효과를 포함한 지배기업의 보통주에 귀속되는 당기순이익(손실)	(18,329,642,263)
조정된 가중평균유통보통주식수	15,807,904
주당희석효과	(1,160)
희석주당이익(손실)	(1,160)

전기 (단위 : 원)

	보통주
지배기업의 소유주에게 귀속되는 당기순이익(손실)	(44,414,701,526)
가중평균유통보통주식수	15,807,904
기본주당이익(손실) 합계	(2,810)
잠재적 보통주 전환가정으로 인한 희석효과를 반영하는 이익(손실)의 증가(감소)	356,338,273
희석효과를 포함한 지배기업의 보통주에 귀속되는 당기순이익(손실)	(44,058,363,253)
조정된 가중평균유통보통주식수	16,473,201
주당희석효과	(2,675)
희석주당이익(손실)	(2,810)

가중평균유통보통주식수 계산 내역에 대한 공시

당기 (단위 : 원)

	보통주
총 발행주식수	17,873,425
발행주식 중 당해 기업, 종속기업 또는 관계기업이 소유하고 있는 주식수	(2,065,521)
가중평균유통보통주식수	15,807,904
보통주식수 전환가능상품의 잠재적 효과	0
조정된 가중평균유통보통주식수	15,807,904
교환사채의 교환가정에 대한 반희석효과에 대한 기술	

전기 (단위 : 원)

	보통주
총 발행주식수	17,873,425
발행주식 중 당해 기업, 종속기업 또는 관계기업이 소유하고 있는 주식수	(2,065,521)
가중평균유통보통주식수	15,807,904
보통주식수 전환가능상품의 잠재적 효과	665,297
조정된 가중평균유통보통주식수	16,473,201
교환사채의 교환가정에 대한 반희석효과에 대한 기술	전기 교환사채 교환 가정 시 반희석효과가 발생하므로 희석 보통주 주당이익은 기본 보통주 주당이익과 동일합니다.

22. 고객과의 계약에서 생기는 수익 (연결)

고객과의 계약에서 생기는 수익의 구분에 대한 공시

당기 (단위 : 원)

		재화나 용역의 이전 시기	
		한 시점에 이전하는 재화나 서비스	
		전기장비제조 부문	항공운송 부문
수익 합계		354,327,332,094	15,208,701,998
수익 합계	상품매출액	38,259,416,808	
	제품매출액	313,522,059,519	
	기타수익(매출액)	2,545,855,767	938,770,527
	승객운송용역의 제공으로 인한 수익		13,580,715,084
	화물 및 우편물 운송용역의 제공으로 인한 수익		689,216,387

전기 (단위 : 원)

		재화나 용역의 이전 시기	
		한 시점에 이전하는 재화나 서비스	
		전기장비제조 부문	항공운송 부문
수익 합계		351,198,769,369	0
수익 합계	상품매출액	29,708,761,965	
	제품매출액	314,965,380,705	
	기타수익(매출액)	6,524,626,699	0
	승객운송용역의 제공으로 인한 수익		0
	화물 및 우편물 운송용역의 제공으로 인한 수익		0

고객과의 계약에서 생기는 매출채권 및 계약부채 잔액에 대한 공시

당기 (단위 : 원)

		공시금액
고객과의 계약에서 생기는 수취채권		49,611,454,498
계약부채		17,493,343,625

전기 (단위 : 원)

		공시금액
고객과의 계약에서 생기는 수취채권		41,357,043,095
계약부채		4,756,987,340

23. 판매비와관리비 (연결)

판매비와관리비에 대한 공시

당기 (단위 : 원)

		공시금액
판매비와관리비 합계		118,300,439,313
판매비와관리비 합계	급여, 판관비	34,646,290,292
	퇴직급여, 판관비	1,462,982,545

		공시금액
	복리후생비, 판관비	4,402,376,742
	여비교통비, 판관비	1,162,471,949
	통신비, 판관비	1,021,678,172
	가스수도비, 판관비	205,447,836
	전력비, 판관비	245,380,327
	세금과공과, 판관비	2,799,248,689
	수선비, 판관비	664,070,427
	보험료, 판관비	1,571,623,544
	접대비, 판관비	461,289,311
	광고선전비, 판관비	20,966,811,201
	경상개발비, 판관비	5,222,161,216
	운반비, 판관비	10,773,211,157
	소모품비, 판관비	3,480,957,827
	차량유지비, 판관비	179,220,021
	도서인쇄비, 판관비	181,321,844
	교육훈련비, 판관비	1,761,510,124
	지급수수료, 판관비	9,281,818,354
	판매수수료, 판관비	3,774,298,201
	감가상각비, 판관비	6,072,666,919
	리스료, 판관비	1,173,811,784
	매출채권손상차손(환입), 판관비	603,139,971
	제품보증비(환입), 판관비	766,982,209
	무형자산상각비, 판관비	751,836,063
	용역수수료, 판관비	4,667,832,588

전기

(단위 : 원)

		공시금액
판매비와관리비 합계		81,600,163,588
판매비와관리비 합계	급여, 판관비	22,378,567,514
	퇴직급여, 판관비	987,454,665
	복리후생비, 판관비	1,956,097,876
	여비교통비, 판관비	745,266,477
	통신비, 판관비	288,873,681
	가스수도비, 판관비	107,114,815
	전력비, 판관비	267,224,808
	세금과공과, 판관비	1,672,649,334
	수선비, 판관비	184,136,986
	보험료, 판관비	1,240,540,695
	접대비, 판관비	549,064,976
	광고선전비, 판관비	17,399,951,992
	경상개발비, 판관비	5,999,061,488
	운반비, 판관비	8,241,605,065
	소모품비, 판관비	1,574,544,553
	차량유지비, 판관비	136,335,700
	도서인쇄비, 판관비	53,271,363
	교육훈련비, 판관비	71,141,466
	지급수수료, 판관비	5,494,260,608
	판매수수료, 판관비	5,603,307,032
	감가상각비, 판관비	4,179,580,601

		공시금액
	리스료, 판관비	539,236,528
	매출채권손상차손(환입), 판관비	161,258,422
	제품보증비(환입), 판관비	(238,724,806)
	무형자산상각비, 판관비	623,097,442
	용역수수료, 판관비	1,385,244,307

24. 비용의 성격별 분류 (연결)

비용의 성격별 분류 공시

당기 (단위 : 원)

		공시금액
성격별 비용 합계		430,208,316,779
성격별 비용 합계	원재료와 소모품의 사용액	193,044,501,242
	상품의 매입	17,210,052,287
	제품과 재공품의 감소(증가)	12,897,916,725
	기타수익(매출액)에 대한 매출원가	994,141,393
	종업원급여비용	65,429,388,328
	퇴직급여비용, 확정급여제도	5,016,219,643
	총 감가상각비 및 무형자산상각비	19,454,265,533
	전력비	1,609,215,303
	운송료	11,205,723,290
	수선비	8,974,078,593
	소모품비	16,779,829,311
	광고비	20,966,811,201
	지급수수료	27,736,258,049
	판매수수료	3,774,298,201
기타 비용	25,115,617,680	
성격별 비용의 합계에 대한 기술	포괄손익계산서 상 매출원가와 판매비와관리비의 합계입니다.	

전기 (단위 : 원)

		공시금액
성격별 비용 합계		357,074,947,225
성격별 비용 합계	원재료와 소모품의 사용액	194,702,154,057
	상품의 매입	14,217,887,140
	제품과 재공품의 감소(증가)	8,318,692,746
	기타수익(매출액)에 대한 매출원가	4,202,477,210
	종업원급여비용	45,070,624,005
	퇴직급여비용, 확정급여제도	2,487,664,707
	총 감가상각비 및 무형자산상각비	13,733,055,009
	전력비	1,991,111,418
	운송료	8,690,120,525
	수선비	1,768,254,488

		공시금액
	소모품비	3,358,423,868
	광고비	17,399,951,992
	지급수수료	20,747,190,060
	판매수수료	5,603,307,032
	기타 비용	14,784,032,968
성격별 비용의 합계에 대한 기술		포괄손익계산서 상 매출원가와 판매비와관리비의 합계입니다.

25. 기타수익과 기타비용 (연결)

기타수익 및 기타비용

당기 (단위 : 원)

		공시금액
기타이익		75,426,786,942
기타이익	유형자산처분이익	70,629,149,766
	임대료수입	58,700,000
	잡이익	3,752,357,126
	정부보조금으로 인한 이익/ 보조금수익	166,801,000
	투자자산처분이익	819,779,050
기타손실		2,645,818,303
기타손실	유형자산처분손실	867,930,261
	기부금	25,001,568
	당기손익으로 인식된 손상차 손, 영업권	0
	잡손실	1,752,886,474

전기

(단위 : 원)

		공시금액
기타이익		7,764,361,621
기타이익	유형자산처분이익	2,892,146,796
	임대료수입	324,242,000
	잡이익	3,322,228,091
	정부보조금으로 인한 이익/ 보조금수익	0
	투자자산처분이익	1,225,744,734
기타손실		36,006,054,100
기타손실	유형자산처분손실	26,159,419
	기부금	12,545,397
	당기손익으로 인식된 손상차 손, 영업권	31,053,551,077
	잡손실	4,913,798,207

26. 범주별 금융상품 (연결)

금융자산의 범주별 공시

당기 (단위 : 원)

		상각후원가로 측정하는 금융자산, 범주	당기손익인식금융자산	금융자산, 범주 합계
금융자산		95,537,046,789	72,150,053	95,609,196,842
금융자산	현금및현금성자산	18,596,236,065	0	18,596,236,065
	기타유동금융자산	1,934,900,000	71,150,053	2,006,050,053
	매출채권 및 기타유동채권	60,446,825,968	0	60,446,825,968
	기타비유동금융자산	391,589,577	1,000,000	392,589,577
	기타 비유동채권	14,167,495,179	0	14,167,495,179

전기 (단위 : 원)

		상각후원가로 측정하는 금융자산, 범주	당기손익인식금융자산	금융자산, 범주 합계
금융자산		69,791,195,795	656,892,098	70,448,087,893
금융자산	현금및현금성자산	19,822,801,803	0	19,822,801,803
	기타유동금융자산	500,000,000	655,892,098	1,155,892,098
	매출채권 및 기타유동채권	43,690,471,577	0	43,690,471,577
	기타비유동금융자산	396,591,726	1,000,000	397,591,726
	기타 비유동채권	5,381,330,689	0	5,381,330,689

금융부채의 범주별 공시

당기 (단위 : 원)

		상각후원가로 측정하는 금융부채, 범주	당기손익인식금융부채	금융부채, 범주 합계
금융부채		273,057,145,063	0	273,057,145,063
금융부채	매입채무 및 기타유동채무	55,884,916,548	0	55,884,916,548
	기타유동금융부채	114,142,104,744	0	114,142,104,744
	기타비유동금융부채	103,030,123,771	0	103,030,123,771

전기 (단위 : 원)

		상각후원가로 측정하는 금융부채, 범주	당기손익인식금융부채	금융부채, 범주 합계
금융부채		163,821,415,179	0	163,821,415,179
금융부채	매입채무 및 기타유동채무	38,863,075,632	0	38,863,075,632
	기타유동금융부채	116,128,179,713	0	116,128,179,713

		상각후원가로 측정하는 금융부채, 범주	당기손익인식금융부채	금융부채, 범주 합계
	기타비유동금융부채	8,830,159,834	0	8,830,159,834

공급자금융약정 관련 금융부채에 대한 공시

당기 (단위 : 원)

	공급자금융약정
공급자금융약정에 해당하는 매입채무	4,233,101,597
공급자금융약정으로 인하여 금융기관에서 지급한 금액	344,414,876
공급자금융약정에 해당하는 금융부채의 지급기일 범위	세금계산서 발행 후 60일
공급자금융약정에 해당하지 않는 비교 가능한 매입채무의 지급기일	세금계산서 발행 후 30일

전기 (단위 : 원)

	공급자금융약정
공급자금융약정에 해당하는 매입채무	3,781,985,564
공급자금융약정으로 인하여 금융기관에서 지급한 금액	333,575,000
공급자금융약정에 해당하는 금융부채의 지급기일 범위	세금계산서 발행 후 60일
공급자금융약정에 해당하지 않는 비교 가능한 매입채무의 지급기일	세금계산서 발행 후 30일

금융자산의 범주별 순손익

당기 (단위 : 원)

	자산과 부채				자산과 부채 합계
	금융자산, 범주		금융부채, 범주		
	상각후원가로 측정하는 금융자산, 범주	당기손익인식금융자산	상각후원가로 측정하는 금융부채, 범주	당기손익인식금융부채	
이자수익(비용)	797,489,196	0	(8,522,958,359)	0	(7,725,469,163)
배당금수익(금융수익)	0	1,912,500	0	0	1,912,500
외환차익(차손)	(1,433,758,889)	0	325,081,303	0	(1,108,677,586)
외화환산이익(손실)	525,705,366	0	(172,301,216)	0	353,404,150
당기손익인식금융자산평가이익	0	9,661,955	0	0	9,661,955
당기손익인식금융자산평가손실					
당기손익인식금융자산처분이익	0	289,337,912	0	0	289,337,912
당기손익인식금융부채평가이익	0	0	0	0	0
파생상품거래이익(금융수익)	59,763,600	0	0	0	59,763,600

	자산과 부채				자산과 부채 합계
	금융자산, 범주		금융부채, 범주		
	상각후원가로 측정하는 금융자산, 범주	당기손익인식금융자산	상각후원가로 측정하는 금융부채, 범주	당기손익인식금융부채	
사채상환이익(금융수익)					
금융상품관련순손익	(50,800,727)	300,912,367	(8,370,178,272)	0	(8,120,066,632)

전기

(단위 : 원)

	자산과 부채				자산과 부채 합계
	금융자산, 범주		금융부채, 범주		
	상각후원가로 측정하는 금융자산, 범주	당기손익인식금융자산	상각후원가로 측정하는 금융부채, 범주	당기손익인식금융부채	
이자수익(비용)	648,640,644	0	(6,995,240,504)	0	(6,346,599,860)
배당금수익(금융수익)	0	2,737,500	0	0	2,737,500
외환차익(차손)	1,433,607,134	0	(558,739,062)	0	874,868,072
외화환산이익(손실)	3,123,717,801	0	(265,168,982)	0	2,858,548,819
당기손익인식금융자산평가이익					
당기손익인식금융자산평가손실	0	(178,779,315)	0	0	(178,779,315)
당기손익인식금융자산처분이익	0	502,000,000	0	0	502,000,000
당기손익인식금융부채평가이익	0	0	0	0	0
파생상품거래이익(금융수익)					
사채상환이익(금융수익)	0	602,628,328	0	0	602,628,328
금융상품관련순손익	5,205,965,579	928,586,513	(7,819,148,548)	0	(1,684,596,456)

27. 금융수익과 금융원가 (연결)

금융수익 및 금융비용

당기

(단위 : 원)

	공시금액	
금융수익 합계	8,191,709,976	
금융수익 합계	이자수익(금융수익)	797,489,196
	배당금수익(금융수익)	1,912,500
	외환차익(금융수익)	3,483,725,071
	외화환산이익(금융수익)	3,545,833,223
	당기손익인식금융자산처분이익(금융수익)	293,324,431
	당기손익인식금융자산평가이익(금융수익)	9,661,955
	사채상환이익(금융수익)	0

		공시금액
	파생상품거래이익(금융수익)	59,763,600
금융원가 합계		16,311,776,608
금융원가 합계	이자비용	8,522,958,359
	외환차손(금융원가)	4,592,402,657
	외화환산손실(금융원가)	3,192,429,073
	당기손익인식금융자산처분손실(금융원가)	3,986,519
	당기손익인식금융자산평가손실(금융원가)	0
순금융비용		(8,120,066,632)

전기

(단위 : 원)

		공시금액
금융수익 합계		9,728,044,674
금융수익 합계	이자수익(금융수익)	648,640,644
	배당금수익(금융수익)	2,737,500
	외환차익(금융수익)	4,616,631,352
	외화환산이익(금융수익)	3,315,496,350
	당기손익인식금융자산처분이익(금융수익)	502,000,000
	당기손익인식금융자산평가이익(금융수익)	39,910,500
	사채상환이익(금융수익)	602,628,328
	파생상품거래이익(금융수익)	0
금융원가 합계		11,412,641,130
금융원가 합계	이자비용	6,995,240,504
	외환차손(금융원가)	3,741,763,280
	외화환산손실(금융원가)	456,947,531
	당기손익인식금융자산처분손실(금융원가)	0
	당기손익인식금융자산평가손실(금융원가)	218,689,815
순금융비용		(1,684,596,456)

28. 금융위험관리 (연결)

금융상품에서 발생하는 위험의 성격과 정도에 대한 공시

	위험					위험 합계
	신용위험	유동성위험	시장위험			
			환위험	이자율위험	기타 가격위험	
위험에 대한 노출정도에 대한 기술	신용위험이란 고객이나 거래 상대방이 금융상품에 대한 계약상의 의무를 이행하지 않아 연결실체가 재무손실을 입을	유동성위험은 만기까지 모든 금융계약상의 약정 사항들을 이행하기 위한 필요자금을 조달하지 못할 위험입니다	연결실체의 기능통화인 원화 외의 통화로 표시되는 판매, 구매 등에 대해 환위험에 노출되어 있습니다. 이러	연결실체의 현금흐름 이자율위험은 미래의 시장이자율 변동에 따라 차입금에서 발생하는이자비용이 변동될 위	연결실체는 유동성관리 및 영업상의 필요 등으로 자본증권 및 채무증권에 투자하고 있습니다. 당기말 현재 해	연결회사는 신용위험, 유동성위험 및 시장위험(환율변동위험, 이자율위험 및 가격위험)에 노출되어 있습니다.

	위험					위험 합계
	신용위험	유동성위험	시장위험			
			환위험	이자율위험	기타 가격위험	
	위험을 의미합니다. 주로 거래처에 대한 매출채권과 채무증권에서 발생합니다.	다. 연결실체는 유동성 전략 및 계획을 통하여 자금부족에 따른 위험을 관리하고 있습니다.	한 거래들이 표시되는 주된 통화는 USD, CNY, EUR, THB 등입니다.	험으로서 이는 주로 변동금리부조건의 차입금에서 발생하고 있습니다.	당 지분증권 및 채무증권은 가격 위험에 노출되어 있습니다.	본 주석은 연결회사가 노출되어 있는 위의 위험에 대한 정보와 연결회사의 위험관리 목표, 정책, 위험 평가 및 관리 절차, 그리고 자본관리에 대해 공시하고 있습니다. 추가적인 계량적 정보는 본 재무제표 전반에 걸쳐서 공시되어 있습니다.
위험관리의 목적, 정책 및 절차에 대한 기술	<p>연결실체의 신용 위험에 대한 노출은 주로 각 고객별 특성의 영향을 받으나, 고객이 영업하고 있는 산업 및 국가의 파산위험 등의 고객 분포도 신용위험에 영향을 미치는 요소로 고려하고 있습니다.</p> <p>① 매출채권 및 기타채권 연결실체는 신용 거래를 희망하는 모든 거래상대방에 대하여 신용 검증절차의 수행을 원칙으로 하여 신용상태가 건전한 거래상대방과의 거래만을 수행하고 있습니다. 또한, 대손위험에 대한 당사의 노출정도가 중요하지 않은 수준으로 유지될 수 있도록 지속적으로 신용도를 재평가하고 담보물을 확보하는 등 매출채권 및 기타채권 잔액에 대한 지속적인 관리업무를 수행하고 있습니다. 연결실체의 신용 위험 노출정도는 거래상대방별 매출채권 등의 장부금액과 동일한 금액이 될 것입니다.</p> <p>② 기타의 자산</p>	<p>연결실체는 상지에서 언급한 예측을 통해 결정된 대로 여유있는 유동성이 확보될 수 있도록 적절한 만기나 충분한 유동성을 제공해주는 이자부담좌예금 등의 금융상품을 선택하여 잉여자금을 투자하고 있습니다.</p> <p>당사는 2013년 5월 28일에 금융기관과 공급자금융약정을 체결했으며 종료일은 없습니다. 이 약정으로 그룹의 운전자본이 개선되었습니다. 공급자금융약정을 체결한 금융기관은 양호한 재무상태를 유지하고 있으며, 당사는 해당 금융기관에 대한 유의적인 유동성 위험 집중이 없습니다.</p> <p>당기말과 전기말 현재 유동성위험과 관련된 금액은 이자지급액을 포함하고, 상계 약정의 효과는 포함하지 않았습니다. 연결실체는 이 현금흐름이 유의적으로 더 이른 기간에 발생하거나, 유의적으로 다른 금액일 것으로</p>	<p>변동이자율로 발행된 차입금으로 인하여 연결실체는 현금흐름 이자율위험에 노출되어 있으며 동이자율위험의 일부는 변동이자부현금성자산으로부터의 이자율위험과 상쇄됩니다. 연결실체는 이자율 변동이 연결실체의 경영 활동 및 재무현황에 미치는 영향을 지속적으로 모니터링하고 있습니다.</p>	<p>연결실체는 유동성관리 및 영업상의 필요 등으로 상장 및 비상장주식을 포함하는 지분증권에의 투자를 이용할 수 있으며, 회사는 이를 위하여 하나 이상의 직접 또는 간접 투자수단을 이용하고 있습니다.</p>	<p>연결회사의 위험관리 체계를 구축하고 감독할 책임은 이사회에 있습니다. 이사회는 연결회사의 위험관리 정책을 개발하고 연결회사가 직면한 위험을 식별 및 분석하고, 적절한 위험 한계치 및 통제를 설정하고, 위험이 한계를 넘지 않도록 관리·감독하고 있습니다. 위험관리정책과 시스템은 시장 상황과 연결회사의 활동의 변경을 반영하기 위해 정기적으로 검토되고 있습니다. 연결회사는 훈련 및 관리기준, 절차를 통해 모든 종업원들이 자신의 역할과 의무를 이해할 수 있는 엄격하고 구조적인 통제환경을 구축하는 것을 목표로 하고 있습니다.</p> <p>시장위험이란 환율, 이자율 및 지분증권의 가격 등 시장가격의 변동으로 인하여 금융상품의 공정가치나 미래현금흐름이 변동할 위험을 의미합니다. 시장가격 관리의 목적은 수익은 최적화하는</p>	

	위험					위험 합계
	신용위험	유동성위험	시장위험			
			환위험	이자율위험	기타 가격위험	
	<p>현금및현금성자산, 장·단기투자자산 및 장·단기대여금 등으로 구성되는 연결실체의 기타의 자산으로부터 발생하는 신용위험은 거래상대방의 부도 등으로 발생합니다. 이러한 경우 연결실체의 신용위험 노출정도는 최대 해당 금융상품 장부금액과 동일한 금액입니다. 한편, 연결실체는 다수의 금융기관에 현금및현금성자산과 단기금융상품등을 예치하고 있으며, 신용등급이 우수한 금융기관과 거래하고 있으므로 금융기관으로부터의 신용위험은 제한적입니다.</p>	<p>기대하지 않습니다.</p>				<p>반면 수용가능한 한계 이내로 시장위험 노출을 관리 및 통제하는 것입니다.</p>

신용위험 익스포저에 대한 공시

당기

(단위 : 원)

	금융상품					
	매출채권및계약자산					
	지역					지역 합계
본사 소재지 국가	미국	유럽	태국	기타 국가		
신용위험에 대한 최대 노출정도	11,007,870,345	18,781,702,436	2,996,482,953	7,298,530,421	9,526,868,343	49,611,454,498

전기

(단위 : 원)

	금융상품					
	매출채권및계약자산					
	지역					지역 합계
본사 소재지 국가	미국	유럽	태국	기타 국가		
신용위험에 대한 최대 노출정도	10,057,889,867	21,807,689,876	1,673,952,588	1,766,583,166	5,981,115,256	41,287,230,753

외화금융자산의 통화별 내역

	위험							
	환위험							
	기능통화 또는 표시통화							
	USD	GBP	JPY	EUR	CNY	VND	CHF	TWD
외화금융자산, 원화환산금액	72,884,498,774	173	1,854,984,459	6,374,760,712	1,588,171	11,242,759	0	
외화금융자산, 기초통화금액, USD [USD, 일]	50,794,131							
외화금융자산, 기초통화금액, GBP [GBP, 일]		0						
외화금융자산, 기초통화금액, JPY [JPY, 일]			202,149,501					
외화금융자산, 기초통화금액, EUR [EUR, 일]				3,781,625				
외화금융자산, 기초통화금액, CNY [CNY, 일]					7,756			
외화금융자산, 기초통화금액, VND [VND, 일]						205,911,379		
외화금융자산, 기초통화금액, CHF [CHF, 일]							0	
외화금융자산, 기초통화금액, TWD [TWD, 일]								

외화금융부채의 통화별 내역

	위험							
	환위험							
	기능통화 또는 표시통화							
	USD	GBP	JPY	EUR	CNY	VND	CHF	TWD
외화금융부채, 원화환산금액	166,173,072,039	0	360,933,709	95,208,605	584,757,945	0	14,905,265	440,9
외화금융부채, 기초통화금액, USD [USD, 일]	115,808,120							
외화금융부채, 기초통화금액, GBP [GBP, 일]		0						
외화금융부채, 기초통화금액, JPY [JPY, 일]			39,333,251					
외화금융부채, 기초통화금액, EUR [EUR, 일]				56,479				
외화금융부채, 기초통화금액, CNY [CNY, 일]					2,855,821			

위험								
환위험								
기능통화 또는 표시통화								
	USD	GBP	JPY	EUR	CNY	VND	CHF	TWD
외화금융부채, 기초통화금액, VND [VND, 일]						0		
외화금융부채, 기초통화금액, CHF [CHF, 일]							8,226	
외화금융부채, 기초통화금액, TWD [TWD, 일]								9,6

보고기간 말 현재 노출된 시장위험의 각 유형별 민감도 분석

(단위 : 원)

위험									
환위험									
기능통화 또는 표시통화									
	USD	GBP	JPY	EUR	CNY	VND	CHF	TWD	
시장위험의 각 유형별 민감도 분석 기술	외화에 대한 환율 10% 변동을 가정한 화폐성 외화자산 및 외화부채의 환율변동위험	외화에 대한 환율 10% 변동을 가정한 화폐성 외화자산 및 외화부채의 환율변동위험	외화에 대한 환율 10% 변동을 가정한 화폐성 외화자산 및 외화부채의 환율변동위험	외화에 대한 환율 10% 변동을 가정한 화폐성 외화자산 및 외화부채의 환율변동위험	외화에 대한 환율 10% 변동을 가정한 화폐성 외화자산 및 외화부채의 환율변동위험	외화에 대한 환율 10% 변동을 가정한 화폐성 외화자산 및 외화부채의 환율변동위험	외화에 대한 환율 10% 변동을 가정한 화폐성 외화자산 및 외화부채의 환율변동위험	외화에 대한 환율 10% 변동을 가정한 화폐성 외화자산 및 외화부채의 환율변동위험	외화에 대한 환율 10% 변동을 가정한 화폐성 외화자산 및 외화부채의 환율변동위험
시장변수 상승 시 당기손익 증가		17	149,405,075	627,955,211		1,124,276			
시장변수 상승 시 당기손익 감소	(9,328,857,327)				(58,316,977)		(1,490,527)	(44,090,000)	
시장변수 하락 시 당기손익 증가	9,328,857,327				58,316,977		1,490,527	44,090,000	
시장변수 하락 시 당기손익 감소		(17)	(149,405,075)	(627,955,211)		(1,124,276)			

비파생금융부채의 만기분석에 대한 공시

당기

(단위 : 원)

		1년 이내	1년 초과 2년 이내	2년 초과	합계 구간 합계
비파생금융부채, 할인되지 않은 현금흐름		174,429,397,868	27,302,007,124	107,700,863,484	309,432,268,476
비파생금융부채, 할인되지 않은 현금흐름	단기차입금, 미할인 현금흐름	92,518,366,043	0	0	92,518,366,043
	장기차입금(유동성 포함), 미할인 현금흐름	2,662,185,645	3,974,495,556	25,404,873,533	32,041,554,734
	매입채무 및 기타채무, 미할인 현금흐름	55,884,916,548	0	0	55,884,916,548

		1년 이내	1년 초과 2년 이내	2년 초과	합계 구간 합계
	총 리스부채	23,363,929,632	23,327,511,568	82,295,989,951	128,987,431,151

전기

(단위 : 원)

		1년 이내	1년 초과 2년 이내	2년 초과	합계 구간 합계
비파생금융부채, 할인되지 않은 현금흐름		157,709,809,839	5,694,854,405	3,325,216,263	166,729,880,507
비파생금융부채, 할인되지 않은 현금흐름	단기차입금, 미할인현금흐름	93,678,203,205	0	0	93,678,203,205
	장기차입금(유동성 포함), 미할인 현금흐름	23,976,087,450	425,161,568	1,361,235,209	25,762,484,227
	매입채무 및 기타채무, 미할인 현금흐름	38,863,075,632	0	0	38,863,075,632
	총 리스부채	1,192,443,551	5,269,692,837	1,963,981,054	8,426,117,442

이자율위험의 민감도 분석에 대한 공시

(단위 : 원)

	이자율위험
시장위험의 각 유형별 민감도분석 기술	다른 모든 변수가 일정하고 이자율이 1%상승(하락)할 경우, 변동이자부 금융기관 차입금 등에 대한 이자비용으로 인하여 당기의 법인세비용차감전순이익에 미치는 영향
시장변수 상승 시 당기손익 감소	(340,280,356)
시장변수 하락 시 당기손익 증가	340,280,356
금융기관 차입금(사채 제외)	34,028,035,608

기타 가격위험의 민감도 분석에 대한 공시

(단위 : 원)

	기타 가격위험
시장위험의 각 유형별 민감도분석 기술	시장성 있는 지분증권의 주가가 5% 변동시 당기의 법인세비용차감전순이익에 미치는 영향
시장변수 상승 시 당기손익 증가	3,557,503
시장변수 하락 시 당기손익 감소	(3,557,503)

29. 공정가치 (연결)

자산의 공정가치측정에 대한 공시

당기

(단위 : 원)

	측정 전체			
	공정가치			
	자산			
	당기손익인식금융자산			
	공정가치 서열체계의 모든 수준			공정가치 서열체 계의 모든 수준 합계
	공정가치 서열체 계 수준 1	공정가치 서열체 계 수준 2	공정가치 서열체 계 수준 3	
자산	0	0	72,150,053	72,150,053

전기 (단위 : 원)

	측정 전체			
	공정가치			
	자산			
	당기손익인식금융자산			
	공정가치 서열체계의 모든 수준			공정가치 서열체 계의 모든 수준 합계
	공정가치 서열체 계 수준 1	공정가치 서열체 계 수준 2	공정가치 서열체 계 수준 3	
자산	594,404,000	0	62,488,098	656,892,098

부채의 공정가치측정에 대한 공시

당기 (단위 : 원)

	측정 전체			
	공정가치			
	부채			
	당기손익인식금융부채			
	공정가치 서열체계의 모든 수준			공정가치 서열체 계의 모든 수준 합계
	공정가치 서열체 계 수준 1	공정가치 서열체 계 수준 2	공정가치 서열체 계 수준 3	
부채	0	0	0	0

전기 (단위 : 원)

	측정 전체			
	공정가치			
	부채			
	당기손익인식금융부채			
	공정가치 서열체계의 모든 수준			공정가치 서열체 계의 모든 수준 합계
	공정가치 서열체 계 수준 1	공정가치 서열체 계 수준 2	공정가치 서열체 계 수준 3	
부채	0	0	0	0

공정가치 서열체계 수준에 따른 공정가치측정자산의 변동에 대한 공시

당기 (단위 : 원)

측정 전체			
공정가치			
자산			
당기손익인식금융자산			
공정가치 서열체계의 모든 수준			
	공정가치 서열체계 수준 1	공정가치 서열체계 수준 2	공정가치 서열체계 수준 3
기초 자산	594,404,000	0	62,488,098
매입, 공정가치측정, 자산	0	0	0
매도, 공정가치측정, 자산	(594,404,000)	0	0
당기손익으로 인식된 이익(손실)(외환차이 포함), 공정가치 측 정, 자산	0	0	9,661,955
기말 자산	0	0	72,150,053

전기

(단위 : 원)

측정 전체			
공정가치			
자산			
당기손익인식금융자산			
공정가치 서열체계의 모든 수준			
	공정가치 서열체계 수준 1	공정가치 서열체계 수준 2	공정가치 서열체계 수준 3
기초 자산	769,446,498	27,432,900,000	66,224,915
매입, 공정가치측정, 자산	0	0	0
매도, 공정가치측정, 자산	0	(27,432,900,000)	0
당기손익으로 인식된 이익(손실)(외환차이 포함), 공정가치 측 정, 자산	(175,042,498)	0	(3,736,817)
기말 자산	594,404,000	0	62,488,098

자산의 공정가치측정에 사용된 관측가능하지 않은 투입변수에 대한 공시

(단위 : 원)

측정 전체	
공정가치	
자산	
당기손익인식금융자산	
공정가치측정에 사용된 평가기법에 대한 기술, 자산	자산가치법
공정가치측정에 사용된 투입변수에 대한 기술, 자산	순자산
유의적이지만 관측할 수 없는 투입변수, 자산	0

사용이 제한된 금융자산

당기 (단위 : 원)

	금융자산, 분류							
	사모증권투자신탁				단기금융상품			
	거래상대방							
	신영증권	하나은행	농협	우리은행	신영증권	하나은행	농협	우리은행
사용이 제한된 금융자산	71,150,053					500,000,000	5,248	1,5
사용이 제한된 금융자산에 대한 설명	질권설정					질권설정	지급정지	(가)압류

전기 (단위 : 원)

	금융자산, 분류							
	사모증권투자신탁				단기금융상품			
	거래상대방							
	신영증권	하나은행	농협	우리은행	신영증권	하나은행	농협	우리은행
사용이 제한된 금융자산	61,488,098					500,000,000	5,244	5
사용이 제한된 금융자산에 대한 설명	질권설정					질권설정	지급정지	(가)압류

약정에 대한 공시

	중소기업은행 무역어음 대출	중소기업은행 일 반자금 대출	중소기업은행 당 좌차월	중소기업은행 시 설자금 대출	중소기업은행 수 입신용장 대출	산업은행 운전자 금 대출	산업은행 수입신 용장 대출	수출입은행 수 성장자금대출
약정처	중소기업은행	중소기업은행	중소기업은행	중소기업은행	중소기업은행	산업은행	산업은행	수출입은행
약정 금액	10,000,000,000	10,000,000,000	3,000,000,000	13,320,000,000		30,000,000,000		6,000,000,000
약정 금액, USD [USD, 일]					2,000,000		4,000,000	
약정 금액, THB [THB, 일]								
차입금(사채 포함)	8,000,000,000	10,000,000,000	0	13,320,000,000		25,000,000,000		6,000,000,000
차입금(사채 포함), USD [USD, 일]					41,656		0	
차입금(사채 포함), THB [THB, 일]								

법적소송우발부채에 대한 공시

	우발부채
	법적소송우발부채
	법적소송우발부채의 분류
	피소(피고)
	공기청정기 과장광고 관련 소송
의무의 성격에 대한 기술, 우발부채	원 고측이 Winix America Incorporated 를 피고로 공기청정기 과장 성능표시에 따른 손해배상 중재 회의가 원고 측 참석 불가로 무기한 연기되었습니다. 중재시 합의 금액 지급 협의로 소송을 종료할 가능성이 있습니다.

31. 담보제공자산 및 지급보증 (연결)

담보로 제공된 자산에 대한 공시

(단위 : 원)

	중소기업은행	한국산업은행	Commonwealth Buisness Bank	Bangkok Bank	중소기업은행
담보제공자산의 종류	토지,건물	토지,건물	토지,건물	토지,건물,기계장치	토지,건물
담보로 제공된 유형자산	5,707,850,349	19,896,110,402			16,531,220,838
담보로 제공된 유형자산, USD [USD, 일]			26,200,555		
담보로 제공된 유형자산, THB [THB, 일]				334,904,479	
담보설정금액	19,600,000,000	44,000,000,000			14,400,000,000
담보설정금액, USD [USD, 일]	4,800,000		15,600,000		
담보설정금액, THB [THB, 일]				180,000,000	
차입금(사채 포함)	18,000,000,000	25,000,000,000	22,038,654,513	2,158,235,605	13,320,000,000
담보제공내용	차입금담보	차입금담보	차입금담보	차입금담보	차입금담보

타인으로부터 제공받은 담보내역에 대한 기술

당기말 현재 연결실체가 타인으로부터 제공받은 담보내역은 없습니다.

보증 관련 우발부채, 비 PF 우발부채에 대한 공시

(단위 : 원)

지급보증의 구분				
제공받은 지급보증				
	계약이행보증 등	공항사용료 손해배상 지급보증 외	구상채무 지급보증	구상채무 지급보증
보증처	서울보증보험	서울보증보험	서울보증보험	서울보증보험
보증종류	계약이행보증 등	공항사용료 손해배상 지급보증 외	구상채무 지급보증	구상채무 지급보증

	지급보증의 구분			
	제공받은 지급보증			
	계약이행보증 등	공항사용료 손해 배상 지급보증 외	구상채무 지급보 증	구상채무 지급보 증
기업의(으로의) 보증금액 (비 P F)	2,130,583,710	7,482,744,200		
기업의(으로의) 보증금액 (비 P F), USD [USD, 일]			1,149,559	
기업의(으로의) 보증금액 (비 P F), JPY [JPY, 일]				28,851,000

32. 법인세비용 (연결)

법인세비용(수익)의 주요 구성요소

당기 (단위 : 원)

		공시금액
당기법인세비용(수익) 및 과거기간의 당기법인세 조정 합 계		23,369,908,465
당기법인세비용(수익) 및 과 거기간의 당기법인세 조정 합계	당기법인세비용(수익)	11,257,162,097
	과거기간의 당기법인세 조정	12,112,746,368
이연법인세비용(수익) 합계		(897,730,058)
이연법인세비용(수익) 합계	일시적차이의 발생과 소멸로 인한 이연법인세비용(수익)	(435,975,286)
	세율의 변동이나 새로운 세 금의 부과로 인한 이연법인 세비용(수익)	0
	미실현이연법인세자산의 변 동액	(337,357,844)
	세율변동효과	0
	기타포괄손익의 각 구성요소 와 관련된 법인세	(124,396,928)
	기타의 변동으로 인한 이연 법인세비용(수익)	0
법인세비용(수익) 합계		22,472,178,407

전기 (단위 : 원)

		공시금액
당기법인세비용(수익) 및 과거기간의 당기법인세 조정 합 계		3,739,939,670
당기법인세비용(수익) 및 과 거기간의 당기법인세 조정 합계	당기법인세비용(수익)	3,739,048,980
	과거기간의 당기법인세 조정	890,690
이연법인세비용(수익) 합계		4,931,345,588
이연법인세비용(수익) 합계	일시적차이의 발생과 소멸로 인한 이연법인세비용(수익)	44,818,315

		공시금액
	세율의 변동이나 새로운 세 금의 부과로 인한 이연법인 세비용(수익)	213,983,855
	미실현이연법인세자산의 변 동액	4,557,091,266
	세율변동효과	0
	기타포괄손익의 각 구성요소 와 관련된 법인세	115,452,152
	기타의 변동으로 인한 이연 법인세비용(수익)	0
법인세비용(수익) 합계		8,671,285,258

회계이익에 적용세율을 곱하여 산출한 금액에 대한 조정

당기 (단위 : 원)

	공시금액
회계이익	4,142,617,818
적용세율에 의한 법인세비용(수익)	7,624,923,708
과세소득(세무상결손금) 결정시 차감되지 않는 비용의 법인세효과	149,203,633
과세되지 않는 수익의 법인세효과	(1,155,510,308)
세액공제감면	(86,881,887)
투자상생협력촉진 과세액	0
미인식 이연법인세변동	3,703,962,263
과거기간의 당기법인세 조정	12,112,746,368
세율 변경으로 인한 법인세효과	0
회계이익과 법인세비용(수익)간의 조정에 대한 기타법인세효과	123,734,630
법인세비용(수익) 합계	22,472,178,407
평균유효세율	

전기 (단위 : 원)

	공시금액
회계이익	(35,743,306,754)
적용세율에 의한 법인세비용(수익)	(8,281,875,932)
과세소득(세무상결손금) 결정시 차감되지 않는 비용의 법인세효과	31,009,041
과세되지 않는 수익의 법인세효과	0
세액공제감면	(483,166,148)
투자상생협력촉진 과세액	
미인식 이연법인세변동	13,080,501,113
과거기간의 당기법인세 조정	890,690
세율 변경으로 인한 법인세효과	0
회계이익과 법인세비용(수익)간의 조정에 대한 기타법인세효과	4,323,926,494
법인세비용(수익) 합계	8,671,285,258
평균유효세율	

유효세율에 대한 기술

당기와 전기의 경우 유효세율이 부(-)의 값이므로 유효세율을 산정하지 않았습니다.

기타포괄손익의 각 구성요소와 관련된 법인세

당기 (단위 : 원)

	공시금액
확정급여제도의 재측정손익(세전기타포괄손익)	83,992,673
기타포괄손익에 포함되는, 확정급여제도의 재측정에 관련되는 법인세	(124,396,928)
확정급여제도의 재측정손익(세후기타포괄손익)	(40,404,255)

전기 (단위 : 원)

	공시금액
확정급여제도의 재측정손익(세전기타포괄손익)	(754,613,958)
기타포괄손익에 포함되는, 확정급여제도의 재측정에 관련되는 법인세	115,452,152
확정급여제도의 재측정손익(세후기타포괄손익)	(639,161,806)

일시적차이, 미사용 세무상 결손금과 미사용 세액공제에 대한 공시

당기

	유형자산	순확정급여부채(자산)	재고자산 평가총당금	연차총당부채	손상차손누계액	단기투자자산	매도가능증권	당기손익인식용자산
기초 이연법인세부채(자산)	(1,021,202,454)	(728,216,153)	(1,483,226,615)	(285,140,840)	9,511,110	(24,107,889)	1,001,926,344	(37,364,817)
당기손익으로 인식한 이연법인세비용(수익)	(347,078)	113,539,047	(52,863,094)	36,733,141	0	0	0	39,384,200
자본에 직접 가감되는 항목과 관련된 이연법인세	0	0	0	0	0	0	0	
기타포괄손익의 각 구성요소와 관련된 법인세								
기말 이연법인세부채(자산)	(1,021,549,532)	(614,677,106)	(1,536,089,709)	(248,407,699)	9,511,110	(24,107,889)	1,001,926,344	2,019,317

전기

	유형자산	순확정급여부채(자산)	재고자산 평가총당금	연차총당부채	손상차손누계액	단기투자자산	매도가능증권	당기손익인식용자산
기초 이연법인세부채(자산)	(385,146,736)	(483,364,979)	(1,441,762,034)	(257,438,546)	(39,742,710)	(24,107,889)	1,001,926,344	107,828,000
당기손익으로 인식한 이연법인세비용(수익)	(636,055,718)	(244,851,174)	(41,464,581)	(27,702,294)	49,253,820	0	0	(145,192,900)

	유형자산	순확정급여부채 (자산)	재고자산 평가총 당금	연차총당부채	손상차손누계액	단기투자자산	매도가능증권	당기손익인식 용자산
자본에 직접 가 감되는 항목과 관련된 이연법인 세	0	0	0	0	0	0	0	
기타포괄손익의 각 구성요소와 관련된 법인세								
기말 이연법인세 부채(자산)	(1,021,202,454)	(728,216,153)	(1,483,226,615)	(285,140,840)	9,511,110	(24,107,889)	1,001,926,344	(37,364,810)

33. 특수관계자거래 (연결)

(1) 당기말 현재 특수관계자 현황은 다음과 같습니다.

구 분	회사명
관계기업 및 공동기업	PREMINIX ELECTRONICS EGYPT S.A.E
기타 특수관계자	Thai Yoowon Electronics Co., Ltd.
	PT Yoowon Electronics Indonesia(*1)
	Yoowon HEX Co.,Ltd(*1)
	성우 (사업자등록번호 : 642-61-00178)

(*1) Thai Yoowon Electronics Co.,Ltd.가 100% 지분을 보유하고 있는 손자회사입니다.

특수관계자거래에 대한 공시

당기

(단위 : 원)

	전체 특수관계자			
	그 밖의 특수관계자			
	Thai Yoowon Ele ctronics Co., Lt d.	PT Yoowon Elec tronics Indonesi a	Yoowon HEX C o.,Ltd	성우
재화의 판매로 인한 수익, 특수 관계자거래	2,007,689,243	426,586,024	32,842,757	
재화의 매입, 특 수관계자거래	5,097,922,785			
부동산과 그 밖 의 자산의 매각, 특수관계자거래	617,972,548		0	
기타비용, 특수 관계자거래	6,577,921			502,151,546
사용권자산, 특 수관계자 거래				2,712,679,818
리스부채, 특수 관계자 거래				81,648,461

전기

(단위 : 원)

전체 특수관계자				
그 밖의 특수관계자				
	Thai Yoowon Electronics Co., Ltd.	PT Yoowon Electronics Indonesia	Yoowon HEX Co.,Ltd	성우
재화의 판매로 인한 수익, 특수관계자거래	1,711,734,348	77,870,750	22,578,953	
재화의 매입, 특수관계자거래	10,467,982,496			
부동산과 그 밖의 자산의 매각, 특수관계자거래	48,131,490		5,879,360,000	
기타비용, 특수관계자거래	2,249,090			502,072,836
사용권자산, 특수관계자 거래				
리스부채, 특수관계자 거래				

특수관계자거래의 채권·채무 잔액에 대한 공시

당기

(단위 : 원)

전체 특수관계자					
그 밖의 특수관계자					
		Thai Yoowon Electronics Co., Ltd.	PT Yoowon Electronics Indonesia	Yoowon HEX Co.,Ltd	성우
수취채권, 특수관계자거래		836,448,350	428,977,704	0	250,000,000
수취채권, 특수관계자거래	매출채권, 특수관계자거래	204,467,438			
	미수금, 특수관계자거래	631,980,912	428,977,704	0	
	임차보증금, 특수관계자거래				250,000,000
채무액, 특수관계자거래		0			81,648,461
채무액, 특수관계자거래	매입채무, 특수관계자거래	0			
	기타채무, 특수관계자거래				81,648,461

전기

(단위 : 원)

전체 특수관계자					
그 밖의 특수관계자					
		Thai Yoowon Electronics Co., Ltd.	PT Yoowon Electronics Indonesia	Yoowon HEX Co.,Ltd	성우
수취채권, 특수관계자거래		597,252,295	70,107,828	5,156,466	250,000,000
수취채권, 특수관계자거래	매출채권, 특수관계자거래	289,752,697			
	미수금, 특수관계자거래	307,499,598	70,107,828	5,156,466	
	임차보증금, 특수관계자거래				250,000,000
채무액, 특수관계자거래		129,021,076			81,562,042

		전체 특수관계자			
		그 밖의 특수관계자			
		Thai Yoowon Electronics Co., Ltd.	PT Yoowon Electronics Indonesia	Yoowon HEX Co., Ltd	성우
채무액, 특수관계자거래	매입채무, 특수관계자거래	129,021,076			
	기타채무, 특수관계자거래				81,562,042

특수관계자와의 담보제공, 지급보증 내역에 대한 기술

당기말 현재 연결실체가 특수관계자로부터 제공받은 담보 및 지급보증내역은 없습니다.

당기말 현재 연결실체가 특수관계자에게 제공한 지급보증내역은 없습니다.

주요 경영진에 대한 보상에 대한 공시

당기 (단위 : 원)

		전체 특수관계자
		특수관계자
		당해 기업이나 당해 기업의 지배기업의 주요 경영진
주요 경영진에 대한 보상		8,512,938,151
주요 경영진에 대한 보상	주요 경영진에 대한 보상, 단기종업원급여	7,968,391,869
	주요 경영진에 대한 보상, 퇴직급여	544,546,282

전기 (단위 : 원)

		전체 특수관계자
		특수관계자
		당해 기업이나 당해 기업의 지배기업의 주요 경영진
주요 경영진에 대한 보상		8,265,418,259
주요 경영진에 대한 보상	주요 경영진에 대한 보상, 단기종업원급여	7,881,170,995
	주요 경영진에 대한 보상, 퇴직급여	384,247,264

34. 현금흐름표 (연결)

영업활동현금흐름

당기 (단위 : 원)

		공시금액
당기순이익조정을 위한 가감		(15,839,509,623)
당기순이익조정을 위한 가감	법인세비용 조정	22,842,956,429
	이자비용에 대한 조정	7,780,711,427
	감가상각비에 대한 조정	18,700,636,130
	무형자산상각비에 대한 조정	753,629,403
	외주수리비에 대한 조정	0
	퇴직급여 조정	4,934,552,977

		공시금액
	외화환산손실 조정	3,192,429,073
	유형자산처분손실 조정	819,592,016
	보증금 손실에 대한 조정	7,016,140
	당기손익인식금융자산처분 손실	3,986,519
	당기손익으로 인식된 손상차손, 영업권	0
	기타장기종업원급여 조정	(51,240,669)
	이자수익에 대한 조정	(740,223,644)
	외화환산이익 조정	(3,545,833,223)
	유형자산처분이익 조정	(70,629,149,766)
	당기손익인식금융자산평가이익 조정	(9,661,955)
	당기손익인식금융자산처분이익	(293,324,431)
	사채상환이익 조정	0
	신용손실총당금 전입액 조정	603,139,971
	하자보수비 조정	766,982,209
	배당수익에 대한 조정	(1,912,500)
	투자자산처분이익 조정	(819,779,050)
	잡이익 조정	(18,181)
	지분법손실 조정	0
	지분법이익 조정	(153,998,498)
영업활동으로 인한 자산 부채의 변동		12,153,093,194
영업활동으로 인한 자산 부채의 변동	매출채권의 감소(증가)	(8,402,550,897)
	미수금의 감소(증가)	(7,418,215,354)
	선급금의 감소(증가)	(4,158,100,904)
	선급비용의 감소(증가)	(322,530,344)
	재고자산의 감소(증가)	3,563,186,856
	부가가치세 선급금의 감소(증가)	(501,750,029)
	매입채무의 증가(감소)	11,541,002,414
	미지급금의 증가(감소)	7,502,046,154
	선수금의 증가(감소)	352,266,569
	예수금의 증가(감소)	2,470,858,421
	미지급비용의 증가(감소)	(1,772,638,984)
	매표대가수금의 증가(감소)	12,523,482,760
	부가가치세 예수금의 증가(감소)	(112,944,584)
	사후처리, 복구, 정화 비용을 위한 총당부채의 증가(감소)	0
	퇴직금지급	(2,435,333,431)
	사외적립자산의공정가치의 감소(증가)	(998,427,508)
	기타장기종업원급여부채의 증가(감소)	(37,700,000)
	하자보수총당부채의 증가(감소)	(227,666,783)
	대손상각비 조정	(79,226,913)
	금융보증부채의 증가(감소)	(5,286,623)
보증금의 감소(증가)	0	
환불부채의 증가(감소)	672,622,374	

		공시금액
당기순이익조정을 위한 가감		54,319,804,857
당기순이익조정을 위한 가감	법인세비용 조정	8,671,285,258
	이자비용에 대한 조정	6,995,240,504
	감가상각비에 대한 조정	13,109,957,567
	무형자산상각비에 대한 조정	623,097,442
	외주수리비에 대한 조정	0
	퇴직급여 조정	2,405,998,041
	외화환산손실 조정	456,947,531
	유형자산처분손실 조정	26,159,419
	보증금 손실에 대한 조정	0
	당기손익인식금융자산처분 손실	218,689,815
	당기손익으로 인식된 손상차손, 영업권	31,053,551,077
	기타장기종업원급여 조정	124,809,476
	이자수익에 대한 조정	(648,640,644)
	외화환산이익 조정	(3,315,496,350)
	유형자산처분이익 조정	(2,892,146,796)
	당기손익인식금융자산평가 이익 조정	(39,910,500)
	당기손익인식금융자산처분 이익	(502,000,000)
	사채상환이익 조정	(602,628,328)
	신용손실충당금 전입액 조정	161,258,422
	하자보수비 조정	(238,724,806)
	배당수익에 대한 조정	(2,737,500)
	투자자산처분이익 조정	(1,225,744,734)
	잡이익 조정	0
	지분법손실 조정	(59,160,037)
	지분법이익 조정	0
	영업활동으로 인한 자산 부채의 변동	
영업활동으로 인한 자산 부채의 변동	매출채권의 감소(증가)	(723,096,015)
	미수금의 감소(증가)	1,763,499,969
	선급금의 감소(증가)	(1,092,049,098)
	선급비용의 감소(증가)	(457,533,380)
	재고자산의 감소(증가)	11,769,565,815
	부가가치세 선급금의 감소(증가)	232,355,142
	매입채무의 증가(감소)	(20,530,778,544)
	미지급금의 증가(감소)	2,454,712,062
	선수금의 증가(감소)	3,673,780,421
	예수금의 증가(감소)	(421,452,155)
	미지급비용의 증가(감소)	3,364,677,900
	매표대가수금의 증가(감소)	(569,184,920)
	부가가치세 예수금의 증가(감소)	85,667,717
	사후처리, 복구, 정화 비용을 위한 총당부채의 증가(감소)	(1,500,000)
	퇴직금의 지급	(788,039,149)

		공시금액
	사외적립자산의공정가치의 감소(증가)	(948,804,337)
	기타장기종업원급여부채의 증가(감소)	(69,302,600)
	하자보수충당부채의 증가(감소)	(38,272,811)
	대손상각비 조정	(9,693,519)
	금융보증부채의 증가(감소)	0
	보증금의 감소(증가)	0
	환불부채의 증가(감소)	523,323,690

현금및현금성자산을 수반하지 않은 주요 투자활동 및 재무활동

당기 (단위 : 원)

	공시금액
리스부채 인식 및 사용권자산의 증가	(119,428,084,462)
건설중인자산의 본계정 대체	1,415,252,841
장기차입금의 유동성대체	1,273,161,369
파생상품부채의 유동성대체	0

전기 (단위 : 원)

	공시금액
리스부채 인식 및 사용권자산의 증가	669,240,169
건설중인자산의 본계정 대체	5,805,124,905
장기차입금의 유동성대체	1,500,000,000
파생상품부채의 유동성대체	6,989,851,362

재무활동에서 생기는 부채의 조정에 관한 공시

당기 (단위 : 원)

	단기차입금	장기 차입금	리스 부채	교환사채
재무활동에서 생기는 기초 부채	91,797,540,698	24,895,000,000	8,265,798,849	0
재무현금흐름, 재무활동에서 생기는 부채의 증가(감소)	(358,500,000)	794,707,853	(8,477,654,368)	0
그 밖의 변동, 재무활동에서 생기는 부채의 증가(감소)	(582,953,408)	(172,817,736)	101,011,106,627	0
유동성대체, 재무활동에서 생기는 부채의 증가(감소)			0	
재무활동에서 생기는 기말 부채	90,856,087,290	25,516,890,117	100,799,251,108	0

전기 (단위 : 원)

	단기차입금	장기 차입금	리스 부채	교환사채
재무활동에서 생기는 기초 부채	46,983,753,601	24,040,210,000	3,834,732,258	19,559,657,775
재무현금흐름, 재무활동에서 생기는 부채의 증가(감소)	42,143,426,014	(972,940,000)	(1,325,448,769)	(27,000,000,000)
그 밖의 변동, 재무활동에서 생기는 부채의 증가(감소)	2,670,361,083	1,827,730,000	5,756,515,360	7,440,342,225
유동성대체, 재무활동에서 생기는 부채의 증가(감소)				
재무활동에서 생기는 기말 부채	91,797,540,698	24,895,000,000	8,265,798,849	0

재무활동에서 생기는 부채의 그 밖의 변동에 대한 기술
환율변동 및 현재가치할인차금 상각에 의한 증감액 등을 포함하고 있습니다.

35. 리스 (연결)

사용권자산의 장부금액 구성에 대한 공시
당기

	자산							
	토지와 건물			항공기			차량운반구	
	장부금액		장부금액 합계	장부금액		장부금액 합계	장부금액	
총장부금액	감가상각누계액, 상각누계액 및 손상차손누계액	총장부금액		감가상각누계액, 상각누계액 및 손상차손누계액	총장부금액		감가상각누계액, 상각누계액 및 손상차손누계액	
사용권자산	12,477,372,514	(5,816,364,681)	6,661,007,833	118,450,437,995	(5,708,701,756)	112,741,736,239	175,887,014	(59,230,795)

전기

	자산							
	토지와 건물			항공기			차량운반구	
	장부금액		장부금액 합계	장부금액		장부금액 합계	장부금액	
총장부금액	감가상각누계액, 상각누계액 및 손상차손누계액	총장부금액		감가상각누계액, 상각누계액 및 손상차손누계액	총장부금액		감가상각누계액, 상각누계액 및 손상차손누계액	
사용권자산	12,460,993,044	(4,214,474,956)	8,246,518,088	0	0	0	455,876,537	(396,899,695)

사용권자산 합계의 장부금액에 대한 공시
당기

(단위 : 원)

	총장부금액	감가상각누계액, 상각누계액 및 손상차손누계액	장부금액 합계
사용권자산 합계	131,103,697,523	(11,584,297,192)	119,519,400,331

전기

(단위 : 원)

	총장부금액	감가상각누계액, 상 각누계액 및 손상차 손누계액	장부금액 합계
사용권자산 합계	12,916,869,581	(4,611,374,648)	8,305,494,933

리스부채 유동,비유동에 대한 공시

당기 (단위 : 원)

	공시금액
유동 리스부채	22,221,314,902
비유동 리스부채	78,577,936,206

전기 (단위 : 원)

	공시금액
유동 리스부채	1,130,639,015
비유동 리스부채	7,135,159,834

사용권자산에 대한 양적 정보 공시

당기 (단위 : 원)

	토지와 건물	항공기	차량운반구	자산 합계
기초 사용권자산	8,246,518,088	0	58,976,845	8,305,494,933
사용권자산의 추 가	1,354,100,824	118,450,437,995	121,051,097	119,925,589,916
계약 종료 또는 해지로 인한 감 소, 사용권자산	(480,265,917)	0	0	(480,265,917)
사용권자산감가 상각비	(2,389,614,968)	(5,708,701,756)	(69,252,523)	(8,167,569,247)
순외환차이에 따 른 증가, 사용권 자산	(69,730,194)	0	5,880,840	(63,849,354)
기말 사용권자산	6,661,007,833	112,741,736,239	116,656,259	119,519,400,331

전기 (단위 : 원)

	토지와 건물	항공기	차량운반구	자산 합계
기초 사용권자산	3,531,577,505	0	167,700,215	3,699,277,720
사용권자산의 추 가	5,911,909,147	0	281,895,037	6,193,804,184
계약 종료 또는 해지로 인한 감 소, 사용권자산	(10,973,531)	0	(203,716,976)	(214,690,507)
사용권자산감가 상각비	(1,586,674,496)	0	(198,484,119)	(1,785,158,615)
순외환차이에 따 른 증가, 사용권 자산	400,679,463	0	11,582,688	412,262,151
기말 사용권자산	8,246,518,088	0	58,976,845	8,305,494,933

리스와 관련하여 포괄손익계산서에 인식되는 금액에 대한 공시

당기 (단위 : 원)

공시금액	
감가상각비, 사용권자산	8,167,569,247
리스부채에 대한 이자비용	3,207,623,878
인식 면제 규정이 적용된 단기리스에 관련되는 비용	57,974,545
인식 면제 규정이 적용된 소액자산 리스에 관련되는 비용	172,788,744

전기 (단위 : 원)

공시금액	
감가상각비, 사용권자산	1,785,158,615
리스부채에 대한 이자비용	228,528,925
인식 면제 규정이 적용된 단기리스에 관련되는 비용	184,587,162
인식 면제 규정이 적용된 소액자산 리스에 관련되는 비용	176,531,862

리스와 관련하여 현금흐름표에 인식한 금액에 대한 공시

당기 (단위 : 원)

공시금액	
리스 현금유출	8,477,654,368

전기 (단위 : 원)

공시금액	
리스 현금유출	1,325,448,769

36. 매각예정비유동자산 (연결)

중단영업 단일금액의 분석 공시

전기 (단위 : 원)

	계속영업					
	중단영업					
	자산					
	토지			건축물		
장부금액			장부금액 합계	장부금액		장부금액 합계
총장부금액	감가상각누계액 및 상각누계액			총장부금액	감가상각누계액 및 상각누계액	
매각예정 또는 소유주에 대한 분배예정으로 분류된 비유동자산이나 처분자산집단	21,938,256,000	0	21,938,256,000	37,961,653,191	(7,685,872,786)	30,275,780,405

매각예정 비유동자산의 장부금액 합계에 대한 공시

	계속영업		
	중단영업		
	장부금액		장부금액 합계
	총장부금액	감가상각누계액 및 상각누계액	
매각예정으로 분류된 비유동자산이나 처분 자산집단	59,899,909,191	(7,685,872,786)	52,214,036,405
양도금액, 매각예정 으로 분류된 비유동 자산이나 처분자산집 단			42,000,000,000
양도금액, 매각예정 으로 분류된 비유동 자산이나 처분자산집 단, USD [USD, 일]			57,000,000
처분 또는 재분류된 매각예정으로 분류된 비유동자산이나 처분 자산집단에 대한 기 술			<p>당사는 2024년 12월 27일 경기도 시흥시 공단1대로 295에 소재하는 매각예정비유 동자산을 420억원에 양도하는 계약을 체결하였습니다. 이에 따라 당사는 2024년 12월 27일 계약금 30 억원을 지급받았으 며, 중도금 100억원은 2025년 1월 10일, 잔금 290억원은 2025 년 2월 12일에 지급 받았습니 다.</p> <p>연결회사는 4224 Dis trict Boulevard, Verno n, California 90058, L os Angeles, United S tates에 소재하는 매 각예정비유동자산을 USD 57,000,000에 양도하는 계약을 202 4년 12월 14일에 체결하였습니다. 이에 따라 당사는 2024년 12월 17일 계약금 U SD 18,500,000을 지 급받았습니다. 잔금 USD 38,500,000은 2 025년 2월 5일 에스 크로 계좌에 입금되 었으며, 소유권 이전 이 완료되는 2025년 3월 3일에 해당 금액 을 지급받았습니다.</p>

37. 보고기간 후 사건 (연결)

수정을 요하지 않는 보고기간후사건에 대한 공시

	주요한 보통주 거래	우발부채의 발생이나 유의적인 약정의 체결
수정을 요하지 않는 보고기간 후사건의 성격에 대한 기술	2026년 1월 31일 Winix Global LLC는 Winix America Incorporated에 대여한 \$10,500,000을 출자전환 하였습니다.	<p>당사는 2026년 3월 18일 NH농협은행으로부터 부동산 담보를 제공하는 조건으로 일금 이십억 원(W2,000,000,000)을 차입하였습니다. 만기는 여신개시일로부터 2년이며, 3개월 거치 후 매 1개월마다 원금균등분할 상환 방법에 따라 해당 이자지급일에 상환합니다. 이자율은 변동금리(MOR 기준금리+2.15%)입니다.</p> <p>당사는 2026년 3월 18일 NH농협은행으로부터 부동산 담보를 제공하는 조건으로 일금 오십억 원(W5,000,000,000)을 차입하였습니다. 만기는 여신개시일로부터 1년이며, 여신기간 중에는 이자만 납부하고 여신기간 만료일에 여신원금을 전액 상환합니다. 이자율은 변동금리(MOR 기준금리+1.42%)입니다.</p>

4. 재무제표

4-1. 재무상태표

재무상태표

제 40 기	2025.12.31 현재
제 39 기	2024.12.31 현재
제 38 기	2023.12.31 현재

(단위 : 원)

	제 40 기	제 39 기	제 38 기
자산			
유동자산	72,309,283,404	92,312,920,009	92,020,226,234
현금및현금성자산 (주5,25,29)	4,591,545,475	5,788,007,214	7,428,202,993
기타유동금융자산 (주6,25,29)	71,150,053	655,892,098	11,100,005,111
매출채권 및 기타채권 (주7,25,32)	41,449,808,884	44,205,559,642	44,949,301,126
재고자산 (주8)	22,791,377,200	35,192,535,203	27,206,807,479
기타유동자산 (주9)	1,753,073,672	784,956,346	1,335,909,525
당기법인세자산	1,652,328,120	0	0
매각예정비유동자산 (주35)	0	5,685,969,506	0
비유동자산	206,950,434,730	153,523,248,623	174,295,620,087
기타비유동금융자산 (주6,25)	1,000,000	1,000,000	17,319,900,000
종속기업투자자산 (주12,32)	128,574,129,634	73,084,214,247	59,027,265,932
투자부동산	0	0	2,803,128,982
유형자산 (주10,30)	33,385,530,557	37,456,938,100	46,398,910,441
무형자산 (주11)	37,477,365,307	37,689,010,174	43,428,111,894
기타 비유동채권 (주7,25)	5,781,790,120	3,468,192,299	3,170,312,299
이연법인세자산 (주31)	1,730,619,112	1,823,893,803	2,147,990,539
자산총계	279,259,718,134	245,836,168,632	266,315,846,321
부채			
유동부채	117,260,065,846	97,108,588,491	86,849,799,879
매입채무 및 기타채무 (주13,25,32)	30,865,717,613	18,854,942,612	31,064,901,521

	제 40 기	제 39 기	제 38 기
금융부채 (주6,25,29)	81,731,304,590	69,372,070,628	52,385,592,503
당기법인세부채 (주31)	0	2,809,464,608	224,828,080
기타 유동부채 (주15)	4,663,043,643	6,072,110,643	3,174,477,775
비유동부채	1,683,090,693	3,185,203,333	2,241,625,515
금융부채 (주6,25,29)	0	0	17,731,386
순확정급여부채 (주16)	875,118,892	2,202,928,833	1,378,295,464
기타 비유동 부채 (주15)	807,971,801	982,274,500	845,598,665
부채총계	118,943,156,539	100,293,791,824	89,091,425,394
자본			
자본금 (주1,17)	8,936,712,500	8,936,712,500	8,936,712,500
자본잉여금 (주17)	84,720,247,927	84,720,247,927	84,720,247,927
기타자본구성요소 (주18)	(34,439,644,935)	(34,439,644,935)	(34,439,644,935)
이익잉여금 (주19)	101,099,246,103	86,325,061,316	118,007,105,435
자본총계	160,316,561,595	145,542,376,808	177,224,420,927
부채및자본총계	279,259,718,134	245,836,168,632	266,315,846,321

4-2. 포괄손익계산서

포괄손익계산서

제 40 기 2025.01.01 부터 2025.12.31 까지

제 39 기 2024.01.01 부터 2024.12.31 까지

제 38 기 2023.01.01 부터 2023.12.31 까지

(단위 : 원)

	제 40 기	제 39 기	제 38 기
수익(매출액) (주21,32)	239,908,239,963	207,497,520,440	229,154,172,064
매출원가 (주8,23,32)	203,323,607,814	167,918,103,857	184,631,529,423
매출총이익	36,584,632,149	39,579,416,583	44,522,642,641
판매비와관리비 (주22,23,32)	33,991,855,011	34,903,535,560	39,882,221,565
영업이익(손실)	2,592,777,138	4,675,881,023	4,640,421,076
기타이익 (주24)	37,872,110,219	2,729,341,703	872,345,656
기타손실 (주24)	14,312,775,292	36,922,350,066	317,845,901
금융수익 (주25,26,32)	10,631,004,641	12,388,706,286	5,515,476,430
금융원가 (주25,26)	5,596,878,250	6,068,189,051	7,385,730,760
법인세비용차감전순이익(손실)	31,186,238,456	(23,196,610,105)	3,324,666,501
법인세비용 (주31)	12,099,627,952	3,364,377,734	1,707,743,714
당기순이익(손실)	19,086,610,504	(26,560,987,839)	1,616,922,787
기타포괄손익	429,945,483	(378,685,080)	(545,382,844)
당기손익으로 재분류되지 않는 항목(세후기타포괄손익)	429,945,483	(378,685,080)	(545,382,844)
확정급여제도의 재측정손익(세후기타포괄손익) (주16)	429,945,483	(378,685,080)	(545,382,844)
총포괄손익	19,516,555,987	(26,939,672,919)	1,071,539,943
주당이익 (주20)			
기본주당이익(손실) (단위 : 원)	1,207	(1,680)	102
희석주당이익(손실) (단위 : 원)	1,207	(1,680)	102

4-3. 자본변동표

자본변동표

제 40 기 2025.01.01 부터 2025.12.31 까지

제 39 기 2024.01.01 부터 2024.12.31 까지

제 38 기 2023.01.01 부터 2023.12.31 까지

	자본					
	자본금	자본잉여금	기타자본구성요소	기타포괄손익누계액	이익잉여금	자본 합계
2023.01.01 (기초자본)	8,936,712,500	84,720,247,927	(34,439,644,935)	0	120,097,146,292	179,314,461,784
당기순이익	0	0	0	0	1,616,922,787	1,616,922,787
순확정급여부채 재측정요소	0	0	0	0	(545,382,844)	(545,382,844)
배당금의 지급	0	0	0	0	(3,161,580,800)	(3,161,580,800)
2023.12.31 (기말자본)	8,936,712,500	84,720,247,927	(34,439,644,935)	0	118,007,105,435	177,224,420,927
2024.01.01 (기초자본)	8,936,712,500	84,720,247,927	(34,439,644,935)	0	118,007,105,435	177,224,420,927
당기순이익	0	0	0	0	(26,560,987,839)	(26,560,987,839)
순확정급여부채 재측정요소	0	0	0	0	(378,685,080)	(378,685,080)
배당금의 지급	0	0	0	0	(4,742,371,200)	(4,742,371,200)
2024.12.31 (기말자본)	8,936,712,500	84,720,247,927	(34,439,644,935)	0	86,325,061,316	145,542,376,808
2025.01.01 (기초자본)	8,936,712,500	84,720,247,927	(34,439,644,935)	0	86,325,061,316	145,542,376,808
당기순이익	0	0	0	0	19,086,610,504	19,086,610,504
순확정급여부채 재측정요소	0	0	0	0	429,945,483	429,945,483
배당금의 지급	0	0	0	0	(4,742,371,200)	(4,742,371,200)
2025.12.31 (기말자본)	8,936,712,500	84,720,247,927	(34,439,644,935)	0	101,099,246,103	160,316,561,595

4-4. 현금흐름표

현금흐름표

제 40 기 2025.01.01 부터 2025.12.31 까지

제 39 기 2024.01.01 부터 2024.12.31 까지

제 38 기 2023.01.01 부터 2023.12.31 까지

(단위 : 원)

	제 40 기	제 39 기	제 38 기
영업활동현금흐름	20,852,441,961	1,474,727,130	55,642,592,035
영업에서 창출된 현금흐름	33,201,742,368	(1,399,345,871)	55,880,742,715
당기순이익	19,086,610,504	(26,560,987,839)	1,616,922,787
수익비용의 조정	(8,362,755,823)	40,830,964,166	13,740,693,885
영업활동으로 인한 자산 부채의 변동	22,477,887,687	(15,669,322,198)	40,523,126,043
이자수취	1,677,683,937	268,028,059	438,831,882
배당금수익	5,001,912,500	5,307,894,113	5,518,750
이자지급	(2,447,149,583)	(2,346,261,821)	(1,826,817,282)
법인세납부	(16,581,747,261)	(355,587,350)	1,144,315,970
투자활동현금흐름	(28,630,417,979)	(13,806,490,305)	(28,949,861,302)
투자활동으로 인한 현금유입액	48,141,305,726	34,400,734,941	6,074,097,515
상각후원가측정금융자산의 처분	0	151,425,151	0
당기손익-공정가치측정 금융자산의 처분	883,741,912	27,934,900,000	0
유형자산의 처분	1,682,731,138	1,613,009,790	63,147,515
대여금의 감소	3,000,000,000	710,000,000	1,700,000,000
종속기업투자자산의 환입	561,148,456	0	4,000,800,000
보증금의 감소	13,684,220	16,400,000	310,150,000
투자부동산의 처분	0	3,975,000,000	0
매각예정비유동자산의 처분	42,000,000,000	0	0
투자활동으로부터의 현금유출액	(76,771,723,705)	(48,207,225,246)	(35,023,958,817)
사업결합으로인한 순현금유출	0	(20,000,000,000)	0
당기손익-공정가치측정 금융자산의 취득	0	0	(27,014,354,340)
유형자산의 취득	(700,923,705)	(2,772,735,246)	(5,389,370,077)
무형자산의 취득	(50,000,000)	(419,490,000)	(85,000,000)
단기대여금의 증가	(26,000,500,000)	0	(2,410,000,000)

	제 40 기	제 39 기	제 38 기
보증금의 증가	(20,300,000)	(15,000,000)	(125,234,400)
장기대여금의 증가	(50,000,000,000)	(25,000,000,000)	0
재무활동동원금흐름	6,607,959,333	10,692,872,441	(49,938,490,305)
재무활동으로부터의 현금유입액	50,138,600,000	84,000,000,000	10,000,000,000
단기차입금의 차입	50,138,600,000	84,000,000,000	10,000,000,000
재무활동으로부터의 현금유출액	(43,530,640,667)	(73,307,127,559)	(59,938,490,305)
단기차입금의 상환	(38,250,000,000)	(41,000,000,000)	(56,181,865,150)
배당금의 지급	(4,742,371,200)	(4,742,371,200)	(3,161,580,800)
교환사채의 상환	0	(27,000,000,000)	0
리스부채의 상환	(538,269,467)	(564,756,359)	(595,044,355)
현금및현금성자산의 증감	(1,170,016,685)	(1,638,890,734)	(23,245,759,572)
기초의 현금및현금성자산	5,788,007,214	7,428,202,993	30,688,378,455
현금및현금성자산의환율변동효과	(26,445,054)	(1,305,045)	(14,415,890)
기말의 현금및현금성자산	4,591,545,475	5,788,007,214	7,428,202,993

5. 재무제표 주석

1. 회사의 개요

주식회사 위닉스(이하 "당사")는 1986년 9월에 설립되었으며, 2000년 10월에 주식을 상장한 코스닥상장법인으로서 공기청정기, 건조기, 제습기 등 전자 및 전기제품의 제조와 판매를 주요 사업으로 영위하고 있습니다.

당기말 현재 당사는 경기도 화성시 만세구 장안면 수정로 80-13에 본사 및 공장을 두고 있으며 경기도 성남시 분당구 하오개로 344번길 6에 지점이 있습니다.

당사는 2020년 10월 20일자로 이사회에서 부품사업의 물적분할을 의결하였으며, 2021년 1월 1일을 분할기준일로 하여 주식회사 유원을 분할설립하였습니다.

당사의 자본금은 수차례의 유상증자 및 전환권행사 등을 거쳐 당기말 현재 8,937백만원 이고 대표이사는 윤철민 단독대표이며, 주요 주주현황은 다음과 같습니다.

주 주 명	보유주식수(주)	지분율	비 고
윤희종	5,055,971	28.29%	사 내 이 사
윤철민	3,504,241	19.61%	대 표 이 사
자기주식	2,065,521	11.56%	
기타 소액주주	7,247,692	40.54%	
합 계	17,873,425	100.00%	

당사의 자본관리는 건전한 자본구조의 유지를 통한 주주이익의 극대화를 목적으로 하고 있으며, 자본관리지표로 부채비율을 이용하고 있으며, 이 비율은 총부채를 총자본으로 나누어 산출하고 있으며 총부채 및 총자본은 재무제표의 금액을 기준으로 계산합니다.

당기말과 전기말 현재 부채비율은 다음과 같습니다.

(단위: 원)		
구 분	당기말	전기말
부채	118,943,156,539	100,293,791,824
자본	160,316,561,595	145,542,376,808
부채비율	74.19%	68.91%

2. 재무제표 작성기준

(1) 회계기준의 적용

당사의 재무제표는 국제회계기준을 채택하여 제정한 한국채택국제회계기준에 따라 작성되었습니다.

본 재무제표는 기업회계기준서 제1027호 '별도재무제표'에 따른 별도재무제표로서 종속 기업, 관계기업 및 공동기업에 대한 투자자산을 보고된 성과와 순자산에 근거하지 않고 직접적인 지분 투자에 근거한 회계처리로 표시한 재무제표입니다. 또한, 종속기업, 관계기업 및 공동기업으로부터 수취하는 배당금은 배당에 대한 권리가 확정되는 시점에 당기 손익으로 인식하고 있습니다.

당사의 재무제표는 2026년 2월 6일자 이사회에서 승인되었으며, 2026년 3월 31일자 주주총회에서 최종 승인될 예정입니다.

(2) 제정 또는 개정된 회계기준의 적용

당사는 2025년 1월 1일부터 개시하는 회계기간부터 다음의 제·개정 회계기준을 신규로 적용하였습니다.

① 기업회계기준서 제1021호 '환율변동효과'와 기업회계기준서 제1101호 '한국채택국제회계기준의 최초채택' 개정 - 교환가능성 결여

통화의 교환가능성을 평가하고 다른 통화와 교환이 가능하지 않다면 현물환율을 추정하며 관련 정보를 공시하도록 하고 있습니다. 해당 기준서의 개정이 재무제표에 미치는 중요한 영향은 없습니다.

② 기업회계기준서 제1117호 '보험계약' 개정

보험 관련 법규에서 원칙적으로 요구하는 추정기법과 기업이 실제로 적용한 추정기법이 다를 경우 추가 공시하도록 개정되었습니다. 동 개정사항은 2025년 12월 31일 이후 최초로 종료하는 회계연도부터 2029년 12월 31일이 속하는 회계연도까지 적용됩니다. 당사는 동 기준서의 적용범위에 해당하지 않습니다.

(3) 당사가 미채택한 제·개정 회계기준(시행일 미도래)

제정·개정·공표되었으나 시행일이 도래하지 아니하여 적용하지 않은 기준서와 해석서는 다음과 같으며, 당사는 의무적용일에 동 개정사항을 적용할 예정이며, 아래 특별한 언급이 없는 한 소급적용(비교재무제표 재작성)이 원칙입니다.

① 기업회계기준서 제1118호 '재무제표 표시와 공시' 제정

기업회계기준서 제1001호 '재무제표 표시'를 대체하는 기업회계기준서 제1118호가 제정·공표되었습니다.

동 기준서의 제정으로 인해 재무제표 항목의 인식이나 측정에는 영향을 미치지 않지만, 손익계산서가 새로운 범주 분류체계(영업, 투자, 재무)로 전면 재편됩니다. 또한, 손익계산서 표시에 대한 중간합계와 '경영진이 정의한 성과측정치' 공시를 포함하여 표시와 공시에 미치는 영향은 광범위할 것으로 예상합니다.

한편, 동 기준서의 제정에 따라 기업회계기준서 제1007호 '현금흐름표' 및 다른 기준서들도 후속적인 개정이 이루어졌습니다. 기준서 제1007호의 주요 개정사항은 다음과 같습니다.

- 현금흐름표의 간접법 계산 출발점이 당기손익에서 영업손익으로 변경
- 배당과 이자에서 발생하는 현금흐름 분류에 대한 선택권 제거

기업회계기준서 제1118호와 다른 기준서의 개정은 2027년 1월 1일 이후 시작하는 회계연도(중간보고)부터 적용되며, 조기적용이 허용됩니다.

경영진은 현재 새로운 기준서의 적용이 당사의 재무제표에 미치는 영향을 검토 중에 있으며, 기준서의 채택이 당사의 손익에 미치는 영향은 없으나 손익계산서의 수익과 비용을 새로운 범주로 분류하게 되어 영업손익의 계산 및 보고 방식에 영향을 미칠 것으로 예상합니다.

② 기업회계기준서 제1109호 '금융상품'과 기업회계기준서 제1107호 '금융상품: 공시' 개정 - 금융상품 분류와 측정

특정 기준을 충족하는 경우, 결제일 전에 전자지급시스템을 통해 금융부채가 결제된 것으로(제거된 것으로) 간주할 수 있도록 허용하고, 금융자산이 원리금 지급만으로 구성되어 있는지를 평가하기 위한 추가 지침을 명확히 하고, 기타포괄손익-공정가치측정 '지분상품'의 투자 종류별 공정가치 변동 및 실현손익 정보에 대한 공시 요구사항 등이 추가되었습니다.

동 개정사항은 2026년 1월 1일 이후 시작하는 회계연도부터 적용되며, 조기적용이 허용됩니다. 한편, 금융상품 분류와 측정 개정에 관한 경과규정에 따라, 금융상품 측정범주 변경에 한해 전진적용하며, 이 개정내용의 최초적용에 따른 누적효과를 기초 이익잉여금에 대한 조정으로 인식하고, 개정 전·후 해당 금융자산의 측정에 대한 정보를 공시합니

다. 당사는 동 개정으로 인해 재무제표에 중요한 영향은 없을 것으로 예상하고 있습니다.

③ 기업회계기준서 제1109호 '금융상품'과 기업회계기준서 제1107호 '금융상품: 공시' 개정 - 자연에 의존하는 전력과 관련된 계약
자연조건에 따라 수량이 변동하는 재생전력의 계약 특성을 고려하여, 직접 전력구매계약에서는 파생상품 회계처리를 하지 않을 수 있는 자가사용 예외 적용가능성을 명확화 하였으며, 가상 전력구매계약에서는 위험회피수단 지정 시, 예상 전력거래의 계약 수량 전체를 위험회피대상항목으로 지정가능하도록 개정되었습니다. 동 개정사항은 2026년 1월 1일 이후 시작하는 회계연도부터 적용되며, 조기적용이 허용됩니다. 자가사용 예외 요구사항은 수정소급법(과거기간 재작성하지 않고, 개정 전,후 장부금액 차이를 기초 이익잉여금에서 조정), 위험회피회계 요구사항은 전진적으로 적용합니다. 당사는 동 개정으로 인해 재무제표에 중요한 영향은 없을 것으로 예상하고 있습니다

④ 한국채택국제회계기준 2024년차개선
동 연차개선은 기업회계기준서 제1101호 '한국채택국제회계기준 최초 채택', 제1107호 '금융상품: 공시', 제1109호 '금융상품', 제1007호 '현금흐름표'에 대한 일부 개정사항을 포함하고 있습니다. 주요 개정사항은 기준서간 상이한 용어 통일 및 불명확하거나 모순된 표현 수정입니다. 동 개정사항은 2026년 1월 1일 이후 시작하는 회계연도부터 적용되며, 조기적용이 허용됩니다. 당사는 동 개정으로 인해 재무제표에 중요한 영향은 없을 것으로 예상하고 있습니다.

(4) 재무제표의 측정기준
재무제표는 아래에서 열거하고 있는 재무상태표의 주요 항목을 제외하고는 역사적원가를 기준으로 작성되었습니다.

- 공정가치로 측정되는 파생상품
- 당기손익-공정가치로 측정되는 금융상품
- 기타포괄손익-공정가치로 측정되는 금융상품
- 확정급여채무의 현재가치에서 사외적립자산의 공정가치를 차감한 확정급여부채

(5) 기능통화와 표시통화
당사는 재무제표에 포함되는 항목들을 영업활동이 이루어지는 주된 경제환경의 통화(기능통화)이며 재무제표 작성을 위한 표시통화인 '원화'로 표시하고 있습니다.

(6) 추정과 판단
한국채택국제회계기준에서는 재무제표를 작성함에 있어서 보고기간말 현재 자산, 부채 및 수익, 비용의 보고금액에 영향을 미치는 사항에 대하여 경영진의 최선의 판단을 기준으로 한 추정치와 가정의 사용을 요구하고 있습니다. 보고기간말 현재 경영진의 최선의 판단을 기준으로 한 추정치와 가정이 실제 환경과 다를 경우 이러한 추정치와 실제결과는 다를 수 있습니다.

추정치와 추정에 대한 기본 가정은 지속적으로 검토되고 있으며, 회계추정의 변경은 추정이 변경된 기간과 미래 영향을 받을 기간 동안 인식되고 있습니다.

다음 회계연도의 자산 및 부채 장부금액에 조정을 미칠 수 있는 유의적 위험에 대한 추정 및 가정은 다음과 같습니다.

1) 법인세비용
당기법인세 및 이연법인세 자산과 부채는 보고기간 종료일까지 제정되었거나 실질적으로 제정된 세율에 근거하여 당해 자산이 실현되거나 부채가 결제될 보고기간에 적용될 것으로 기대되는 세율을 사용하여 측정하고 있습니다.

그러나 실제 미래 최종 법인세부담은 보고기간 종료일 현재 인식한 관련 자산·부채와 일치하지 않을 수 있으며, 이러한 차이는 최종 법인세효과가 확정된 시점의 당기법인세 및 이연법인세자산·부채에 영향을 미칠 수 있습니다.

2) 금융상품의 공정가치
활성시장에서 거래되지 않는 금융상품의 공정가치는 평가기법을 사용하여 결정하고 있습니다. 당사는 보고기간 종료일 현재 주요한 시장상황에 기초하여 다양한 평가기법의 선택 및 가정에 대한 판단을 하고 있습니다.

3) 금융자산의 손상
기준서 제1109호의 금융자산의 손실충당금은 채무불이행위험과 기대신용률에 대한 가정에 근거하였습니다. 당사는 이러한 가정을 세우고 손상 계산을 위한 투입요소를 선택할 때 보고기간말의 미래 전망에 대한 추정 및 과거 경험, 현재 시장 상황에 근거하여 판단합니다.

4) 확정급여부채

확정급여채무의 현재가치 및 사외적립자산의 공정가치는 많은 가정을 사용하는 보험수리적 방식에 의해 결정되는 다양한 요소들에 따라 달라질 수 있습니다. 이러한 가정의 변동은 순확정급여부채의 장부금액에 영향을 미칠 수 있습니다.

5) 영업권의 손상차손

당사는 매년 영업권의 손상여부를 검토하고 있습니다. 현금창출단위의 회수가능금액은 사용가치의 계산에 기초하여 결정하고 있습니다. 이러한 계산은 추정에 근거하여 이루어집니다.

6) 총당부채

당사는 품질보증수리 및 반품예상액 등과 관련한 총당부채를 계상하고 있습니다. 이러한 총당부채는 과거 경험에 기초한 추정에 근거하여 결정됩니다.

7) 금융부채의 공급자금융약정

금융부채의 공급자금융약정이 기업의 부채와 현금흐름 그리고 유동성위험 익스포저에 미치는 영향을 평가하여 공시하고 있습니다. 당사는 보고기간 종료일 현재 주요한시장상황 및 과거 경험에 근거하여 유동성위험을 판단합니다.

3. 중요한 회계정책

재무제표의 작성에 적용된 중요한 회계정책은 아래에 제시되어 있습니다. 이러한 정책은 별도의 언급이 없다면, 표시된 회계기간에 계속적으로 적용되었습니다.

(1) 유동성/비유동성 분류

당사는 자산과 부채를 유동/비유동으로 재무상태표에 구분하여 표시하고 있습니다.

자산은 다음의 경우에 유동자산으로 분류하고 있습니다.

- 정상영업주기 내에 실현될 것으로 예상되거나, 정상영업주기 내에 판매하거나 소비할 의도가 있다.
- 주로 단기매매 목적으로 보유하고 있다.
- 보고기간 후 12개월 이내에 실현될 것으로 예상한다.
- 현금이나 현금성자산으로서, 교환이나 부채 상환 목적으로의 사용에 대한 제한 기간이 보고기간 후 12개월 이상이 아니다.

그 밖의 모든 자산은 비유동자산으로 분류하고 있습니다.

부채는 보고기간말 현재 존재하는 실질적인 권리에 따라 유동 또는 비유동으로 분류되며, 부채의 결제를 연기할 수 있는 권리의 '행사가능성'이나 '경영진의 기대'나 '보고기간말 후에 준수해야 하는 약정'은 부채의 유동·비유동 분류에 영향을 미치지 않습니다.

또한, 부채의 결제에 현금결제뿐 아니라 자기지분상품의 이전도 포함되나(부채로 분류된 전환옵션은 주계약의 유동성 분류 판단 시 고려해야 함), 복합금융상품에서 자기지분상품으로 결제하는 옵션이 지분상품의 정의를 충족하여 부채와 분리하여 인식된 경우는 제외됩니다(자본으로 분류된 전환옵션은 주계약의 유동성분류 판단시 영향 미치지 않음).

부채는 다음의 경우에 유동부채로 분류하고 있습니다.

- 정상영업주기 내에 결제될 것으로 예상하고 있다.
- 주로 단기매매 목적으로 보유하고 있다.
- 보고기간 후 12개월 이내에 결제하기로 되어 있다.
- 보고기간 후 12개월 이상 부채의 결제를 연기할 수 있는 무조건의 권리를 가지고 있지 않다.

그 밖의 모든 부채는 비유동부채로 분류하고 있습니다.

한편, 기업이 보고기간 이후 12개월 이내 약정사항을 준수해야 하는 부채가 보고기간말 현재 비유동부채로 분류된 경우, 보고기간 이후 12개월 이내 부채가 상환될 수 있는 위험에 관한 정보를 공시해야 합니다.

(2) 공급자금융약정

공급자금융약정을 적용하는 경우, 재무제표 이용자가 공급자금융약정이 기업의 부채와 현금흐름 및 유동성위험 익스포저에 미치는 영향을 평가할 수 있도록 공급자금융약정에 대한 다음과 같은 정보를 주석으로 공시하여야 합니다. 주석 24에 관련 정보를 공시하고 있습니다.

- ① 현금흐름표 공시사항: 재무활동에서 생기는 부채의 변동에 '공급자금융약정 정보'를 구분하여 공시

② 금융상품 공시사항: 공급자금융약정으로 발생하는 유동성 위험 공시

(3) 영업부문

당사는 기업회계기준서 제1108호에 따라 영업부문과 관련된 공시사항을 연결재무제표에 공시하고 있으며, 동 재무제표에는 별도로 공시하지 않았습니다.

(4) 종속기업 및 자본법피투자기업 지분

당사의 재무제표는 기업회계기준서 제1027호에 따른 별도재무제표입니다. 당사는 종속기업 및 관계기업에 대한 투자자산에 대하여 기업회계기준서 제1027호에 따른 원가법을 선택하여 회계처리하고 있습니다. 한편, 종속기업 및 관계기업으로부터 수취하는 배당금은 배당을 받을 권리가 확정되는 시점에 당기손익으로 인식하고 있습니다.

(5) 현금 및 현금성자산

당사는 보유현금과 요구불예금, 유동성이 매우 높고 확정된 금액의 현금으로 전환이 용이하며 가치변동의 위험이 경미한 취득일로부터 만기일이 3개월 이내인 투자자산을 현금및현금성자산으로 분류하고 있습니다. 지분상품은 현금성자산에서 제외되나, 상환일이 정해져 있고 취득일로부터 상환일까지의 기간이 단기인 우선주와 같이 실질적인 현금성자산인 경우에는 현금성자산에 포함됩니다.

(6) 재고자산

재고자산의 단위원가는 총평균법(미착품은 개별법)으로 결정하고 있으며, 취득원가는 매입원가, 전환원가 및 재고자산을 이용가능한 상태로 준비하는데 필요한 기타 원가를 포함하고 있습니다. 제품이나 재공품의 원가에 포함되는 고정제조간접원가는 정상조업도에 기초하여 배부하고 있습니다.

재고자산은 취득원가와 순실현가능가치 중 낮은 금액으로 측정하고 있습니다. 재고자산을 순실현가능가치로 감액한 평가손실과 모든 감모손실은 감액이나 감모가 발생한 기간에 비용으로 인식하고 있으며, 재고자산의 순실현가능가치의 상승으로 인한 재고자산평가손실의 환입은 환입이 발생한 기간의 비용으로 인식된 재고자산의 매출원가에서 차감하고 있습니다.

(7) 금융자산

① 인식 및 최초 측정

매출채권과 발행 채무증권은 발행되는 시점에 최초로 인식됩니다. 다른 금융상품과 금융부채는 당사가 금융상품의 계약당사자가 되는 때에만 인식됩니다.

유의적인 금융요소를 포함하지 않는 매출채권을 제외하고는, 최초 인식시점에 금융자산이나 금융부채를 공정가치로 측정하며, 당기손익-공정가치 측정 금융자산 또는 당기손익-공정가치 측정 금융부채가 아닌 경우에 해당 금융자산의 취득이나 해당 금융부채의 발행과 직접 관련되는 거래원가는 공정가치에 가감합니다. 유의적인 금융요소를 포함하지 않는 매출채권은 최초에 거래가격으로 측정합니다.

② 분류 및 후속측정

금융자산

최초 인식시점에 금융자산은 상각후원가, 기타포괄손익-공정가치 측정 채무상품, 기타포괄손익-공정가치 측정 지분상품 또는 당기손익-공정가치로 측정되도록 분류합니다.

금융자산은 당사가 금융자산을 관리하는 사업모형을 변경하지 않는 한 최초 인식 후에 재분류되지 않으며, 이 경우 영향 받는 모든 금융자산은 사업모형의 변경 이후 첫 번째 보고기간의 첫 번째 날에 재분류됩니다.

금융자산이 다음 두 가지 조건을 모두 만족하고, 당기손익-공정가치 측정항목으로 지정되지 않은 경우에 상각후원가로 측정합니다.

- 계약상 현금흐름을 수취하기 위해 보유하는 것이 목적인 사업모형 하에서 보유합니다.
- 금융자산의 계약 조건에 따라 특정일에 원금과 원금잔액에 대한 이자지급만으로 구성되어 있는 현금흐름이 발생합니다.

채무상품이 다음 두 가지 조건을 충족하고 당기손익-공정가치 측정항목으로 지정되지 않은 경우에 기타포괄손익-공정가치로 측정합니다.

- 계약상 현금흐름의 수취와 금융자산의 매도 둘 다를 통해 목적을 이루는 사업모형 하에서 금융자산을 보유합니다.
- 금융자산의 계약 조건에 따라 특정일에 원리금 지급만으로 구성되어 있는 현금흐름이 발생합니다.

단기매매를 위해 보유하는 것이 아닌 지분상품의 최초 인식 시에 당사는 투자자산의 공정가치의 후속적인 변동을 기타포괄손익으로 표시하도록 선택할 수 있습니다. 다만 한번 선택하면 이를 취소할 수 없습니다. 이러한 선택은 투자 자산별로 이루어집니다.

상기에서 설명된 상각후원가나 기타포괄손익-공정가치로 측정되지 않은 모든 금융자산은 당기손익-공정가치로 측정됩니다. 이러한 금융자산은 모든 파생금융자산을 포함합니다. 최초 인식시점에 당사는 상각후원가나 기타포괄손익-당기손익으로 측정되는 금융자산을 당기손익-공정가치 측정항목으로 지정한다면 회계불일치를 제거하거나 유익적으로 줄이는 경우에는 해당 금융자산을 당기손익-공정가치 측정 항목으로 지정할 수 있습니다. 다만 한번 지정하면 이를 취소할 수 없습니다.

금융자산 - 사업모형

당사는 사업이 관리되는 방식과 경영진에게 정보가 제공되는 방식을 가장 잘 반영하기 때문에 금융자산의 포트폴리오 수준에서 보유되는 사업모형의 목적을 평가합니다. 그러한 정보는 다음을 고려합니다.

- 포트폴리오에 대해 명시된 회계정책과 목적 및 실제 이러한 정책의 운영
- 사업모형에서 보유하는 금융자산의 성과를 평가하고, 그 평가내용을 주요 경영진에게 보고하는 방식
- 사업모형(그리고 사업모형에서 보유하는 금융자산)의 성과에 영향을 미치는 위험과 그 위험을 관리하는 방식
- 경영진에 대한 보상방식(예: 관리하는 자산의 공정가치에 기초하여 보상하는지 아니면 수취하는 계약상 현금흐름에 기초하여 보상하는지)
- 과거기간 금융자산의 매도의 빈도, 금액, 시기, 이유, 미래의 매도활동에 대한 예상

이러한 목적을 위해 제거요건을 충족하지 않는 거래에서 제3자에게 금융자산을 이전하는 거래는 매도로 간주되지 않습니다.

단기매매의 정의를 충족하거나 포트폴리오의 성과가 공정가치 기준으로 평가되는 금융자산 포트폴리오는 당기손익-공정가치로 측정됩니다.

금융자산: 계약상 현금흐름이 원금과 이자로만 이루어져 있는지에 대한 평가
 원금은 금융자산의 최초 인식시점의 공정가치로 정의됩니다. 이자는 화폐의 시간가치에 대한 대가, 특정기간에 원금 잔액과 관련된 신용위험에 대한 대가, 그밖에 기본적인 대위험과 원가에 대한 대가(예: 유동성위험과 운영 원가)뿐만 아니라 이윤으로 구성됩니다.

계약상 현금흐름이 원금과 이자에 대한 지급만으로 이루어져 있는지를 평가할 때, 당사는 해당 상품의 계약조건을 고려합니다. 금융자산이 계약상 현금흐름의 시기나 금액을 변경시키는 계약조건을 포함하고 있다면, 그 계약조건 때문에 해당 금융상품의 존속기간에 걸쳐 생길 수 있는 계약상 현금흐름이 원리금 지급만으로 구성되는지를 판단해야 합니다.

이를 평가할 때 당사는 다음을 고려합니다.

- 현금흐름의 금액이나 시기를 변경시키는 조건부 상황
- 변동 이자율 특성을 포함하여 계약상 액면 이자율을 조정하는 조항
- 중도상환특성과 만기연장특성
- 특정 자산으로부터 발생하는 현금흐름에 대한 당사의 청구권을 제한하는 계약조건(예: 비소구특징)

중도상환금액이 실질적으로 미상환된 원금과 잔여원금에 대한 이자를 나타내고, 계약의 조기청산에 대한 합리적인 추가 보상을 포함하고 있다면, 조기상환특성은 특정일에 원금과 이자를 지급하는 조건과 일치합니다.

또한, 계약상 액면금액을 유의적으로 할인하거나 할증하여 취득한 금융자산에 대해서, 중도상환금액이 실질적으로 계약상 액면금액과 계약상 이자 발생액(그러나 미지급된)을 나타내며 (이 경우 계약의 조기 청산에 대한 합리적인 추가 보상이 포함될 수 있는), 중도상환특성이 금융자산의 최초 인식시점에 해당 특성의 공정가치가 경미한 경우에는 이러한 조건을 충족한다고 판단합니다.

금융자산: 후속측정과 손익

당기손익 -공정가치 측정 금융자산	이러한 자산은 후속적으로 공정가치로 평가합니다. 이자 혹은 배당금 수익을 포함한 순손익은 당기손익으로 인식합니다.
상각후원가 측정 금융자산	이러한 자산은 후속적으로 유효이자율법을 사용하여 상각후원가로 측정합니다. 상각후원가는 손상차손에 의해 감소됩니다. 이자수익, 외화환산손익 및 손상차손은 당기손익으로 인식합니다. 제거에서 발생하는 손익은 당기손익으로 인식합니다.
기타포괄손익 -공정가치 측정 채무상품	이러한 자산은 후속적으로 공정가치로 측정합니다. 이자수익은 유효이자율법을 사용하여 계산되고, 외화환산손익과 손상차손은 당기손익으로 인식합니다. 기타 순손익은 기타포괄손익으로 인식합니다. 제거시의 손익은 기타포괄손익누계액에서 당기손익으로 재분류 합니다.
기타포괄손익 -공정가치 측정 지분상품	이러한 자산은 후속적으로 공정가치로 측정합니다. 배당금은 명확하게 투자원가의 회수를 나타내지 않는다면 당기손익으로 인식합니다. 다른 순손익은 기타포괄손익으로 인식하고 당기손익으로 절대 재분류하지 않습니다.

③ 금융자산의 제거

당사는 금융자산의 현금흐름에 대한 계약상 권리가 소멸한 경우, 금융자산의 현금흐름을 수취할 계약상 권리를 양도하고 금융자산의 소유에 따른 위험과 보상의 대부분을 실질적으로 이전한 경우, 또는 당사가 소유에 따른 위험과 보상의 대부분을 이전할 때 금융자산을 제거하고 있습니다.

만약, 금융자산의 현금흐름에 대한 권리를 양도하였으나 금융자산의 소유에 따른 위험과 보상을 대부분 당사가 보유하고 있는 경우에는 당해 금융자산을 계속 인식하고, 수취한 매각금액은 부채로 인식하고 있습니다.

④ 금융자산과 금융부채의 상계

당사는 당사가 인식한 자산과 부채에 대해 법적으로 집행가능한 상계권리를 현재 갖고 있고, 차액으로 결제하거나, 자산을 실현하는 동시에 부채를 결제할 의도가 있는 경우에만 금융자산과 금융부채를 상계하고 재무상태표에 순액으로 표시합니다.

(8) 파생상품

파생상품과 위험회피회계

당사는 내재파생상품의 주계약이 금융자산이 아니고 특정 요건을 충족하는 경우에 별도로 회계처리하고 주계약으로부터 분리합니다.

파생상품은 최초 인식 시에 공정가치로 측정합니다. 최초 인식 이후에 공정가치로 측정하고 그 변동은 일반적으로 손익으로 인식합니다.

당사는 환율의 변동으로부터 발생하는 발생가능성이 높은 미래 예상거래와 관련된 현금흐름의 변동성을 위험회피하기 위해 특정 파생상품을 위험회피수단으로 지정합니다.

위험회피의 개시시점에, 당사는 위험회피를 수행하는 위험관리의 목적과 전략을 문서화 합니다. 당사는 위험회피 대상항목과 위험회피수단의 현금흐름의 변동이 서로 상쇄되는 것이 기대되는지를 포함하여 위험회피대상항목과 위험회피수단 사이의 경제적 관계를 문서화 합니다.

(9) 유형자산

유형자산은 최초에 원가로 측정하여 인식하고 있습니다. 유형자산의 원가에는 경영진이 의도하는 방식으로 자산을 가동하는데 필요한 장소와 상태에 이르게 하는데 직접 관련되는 원가 및 자산을 해체, 제거하거나 부지를 복구하는데 소요될 것으로 추정되는 원가가 포함됩니다.

유형자산은 최초 인식 후에 원가에서 감가상각누계액과 손상차손누계액을 차감한 금액을 장부금액으로 하고 있습니다.

유형자산의 일부를 대체할 때 발생하는 원가는 해당 자산으로부터 발생하는 미래 경제적 효익이 당사에 유입될 가능성이 높으며 그 원가를 신뢰성 있게 측정할 수 있는 경우에 자산의 장부금액에 포함하거나 적절한 경우 별도의 자산으로 인식하고 있습니다. 이 때 대체된 부분의 장부금액은 제거하고 있습니다. 그 외의 일상적인 수선·유지와 관련하여 발생하는 원가는 발생시점에 당기손익으로 인식하고 있습니다.

유형자산 중 토지는 감가상각을 하지 않으며, 그 외 유형자산은 자산의 취득원가에서 잔존가치를 차감한 금액에 대하여 아래에 제시된 내용연수에 걸쳐 해당 자산에 내재되어 있는 미래 경제적 효익의 예상 소비 형태를 가장 잘 반영한 정액법으로 상각하고 있습니다.

유형자산의 제거로 인하여 발생하는 손익은 순매각금액과 장부금액의 차이로 결정되고 그 차액은 당기손익으로 인식하고 있습니다.

당기 및 전기의 추정 내용연수는 다음과 같습니다.

구 분	내용연수
건물 및 구축물	10년~44년
기계장치	8년~20년
기타의 유형자산	4년~5년

당사는 매 보고기간말에 자산의 잔존가치와 내용연수 및 감가상각방법을 재검토하고재검토 결과 이를 변경하는 것이 적절하다고 판단되는 경우 회계추정의 변경으로 처리하고 있습니다.

(10) 무형자산

무형자산은 최초 인식할 때 원가로 측정하며, 최초 인식 후에 원가에서 상각누계액과 손상차손누계액을 차감한 금액을 장부금액으로 인식하고 있습니다.

영업권은 사업결합의 이전대가가 공정가치로 측정하여 취득된 식별가능한 순자산에 대한 취득자의 지분을 초과하는 금액으로 인식됩니다. 취득한 식별가능한 순자산에 대한 취득자의 지분이 이전대가를 초과하는 경우 그 초과액인 영가매수차액은 즉시 당기손익으로 인식됩니다.

무형자산은 사용 가능한 시점부터 잔존가치를 영("0")으로 하여 아래의 내용연수 동안 정액법으로 상각하고 있습니다. 다만, 일부 무형자산에 대해서는 이를 이용할 수 있을 것으로 기대되는 기간이 예측가능하지 않아 당해 무형자산의 내용연수가 비한정인 것으로 평가하고 상각하지 아니하고 있습니다.

구 분	내용연수
소프트웨어	5년

내용연수가 유한한 무형자산의 상각기간과 상각방법은 매 보고기간말에 재검토하고 내용연수가 비한정인 무형자

산에 대해서는 그 자산의 내용연수가 비한정이라는 평가가 계속하여 정당한 지를 매 보고기간말에 재검토하며, 이를 변경하는 것이 적절하다고 판단되는 경우 회계추정의 변경으로 처리하고 있습니다.

① 연구 및 개발

연구 또는 내부프로젝트의 연구단계에 대한 지출은 발생시점에 비용으로 인식하고 있습니다. 개발단계의 지출은 자산을 완성할 수 있는 기술적 실용가능성, 자산을 완성하여 사용하거나 판매하려는 기업의 의도와 능력 및 필요한 자원의 입수가능성, 무형자산의 미래 경제적 효익을 모두 제시할 수 있고, 관련 지출을 신뢰성 있게 측정할 수 있는 경우에 무형자산으로 인식하고 있으며, 기타 개발관련 지출은 발생시점에 비용으로 인식하고 있습니다.

② 후속지출

후속지출은 관련되는 특정자산에 속하는 미래의 경제적 효익이 증가하는 경우에 한하여 자본화하며, 내부적으로 창출한 영업권 및 상표명 등을 포함한 다른 지출은 발생 즉시 비용화하고 있습니다.

(11) 차입원가

적격자산의 취득, 건설 또는 제조와 직접 관련된 차입원가는 당해 자산 원가의 일부로 자본화하고 있으며, 기타차입원가는 발생기간에 비용으로 인식하고 있습니다. 적격자산이란 의도된 용도로 사용하거나 판매가능한 상태가 될 때까지 상당한 기간을 필요로 하는 자산을 말하며, 금융자산과 단기간 내에 제조되거나 다른 방법으로 생산되는 재고자산은 적격자산에 해당되지 아니하며, 취득시점에 의도된 용도로 사용할 수 있거나 판매가능한 상태에 있는 자산인 경우에도 적격자산에 해당되지 아니합니다.

적격자산을 취득하기 위한 목적으로 특정하여 차입한 자금을 한하여, 보고기간 동안 그 차입금으로부터 실제 발생한 차입원가에서 당해 차입금의 일시적 운용에서 생긴 투자수익을 차감한 금액을 자본화가능차입원가로 결정하며, 일반적인 목적으로 자금을 차입하고 이를 적격자산의 취득을 위해 사용하는 경우에 한하여 당해 자산 관련 지출액에 자본화이자율을 적용하는 방식으로 자본화가능차입원가를 결정하고 있습니다. 자본화이자율은 보고기간동안 차입한 자금(적격자산을 취득하기 위해 특정 목적으로 차입한 자금 제외)으로부터 발생한 차입원가를 가중평균하여 산정하고 있습니다. 보고기간 동안 자본화한 차입원가는 당해 기간 동안 실제 발생한 차입원가를 초과할 수 없습니다.

(12) 정부보조금

정부보조금은 당사가 정부보조금에 부수되는 조건을 준수하고 그 보조금을 수취하는 것에 대해 합리적인 확신이 있을 경우에만 인식하고 있습니다.

① 자산관련 보조금

당사는 비유동자산을 취득 또는 건설하는데 사용해야 한다는 기본조건이 부과된 정부보조금을 수령하고 있으며, 해당 자산의 장부금액을 계산할 때, 정부보조금을 차감하고 감가상각자산의 내용연수에 걸쳐 당기손익으로 인식하고 있습니다.

② 수익관련 보조금

당사는 정부보조금을 정부보조금으로 보전하려 하는 관련원가를 비용으로 인식하는 기간에 걸쳐 관련비용에서 차감하는 방법으로 당기손익으로 인식하고 있습니다.

(13) 비금융자산의 손상

고객과의 계약에서 생기는 수익에 따라 인식하는 계약자산과 계약을 체결하거나 이행하기 위해 든 원가에서 생기는 자산, 종업원급여에서 발생한 자산, 재고자산, 이연법인세자산을 제외한 모든 비금융자산에 대해서는 매 보고기간말마다 자산손상을 시사하는 징후가 있는지를 검토하며, 만약 그러한 징후가 있다면 당해 자산의 회수가능액을 추정하고 있습니다. 단, 사업결합으로 취득한 영업권 및 내용연수가 비한정인 무형자산, 아직 사용할 수 없는 무형자산에 대해서는 자산손상을 시사하는 징후와 관계없이 매년 회수가능액과 장부금액을 비교하여 손상검사를 하고 있습니다.

회수가능액은 개별 자산별로, 또는 개별 자산의 회수가능액을 추정할 수 없다면 그 자산이 속하는 현금창출단위 별로 회수가능액을 추정하고 있습니다. 회수가능액은 사용가치와 순공정가치 중 큰 금액으로 결정하고 있습니다. 사용가치는 자산이나 현금창출단위에서 창출될 것으로 기대되는 미래현금흐름을 화폐의 시간가치 및 미래현금흐름을 추정할 때 조정되지 아니한 자산의 특유위험에 대한 현행 시장의 평가를 반영한 적절한 할인율로 할인하여 추정합니다.

자산이나 현금창출단위의 회수가능액이 장부금액에 미달하는 경우 자산의 장부금액을 감소시키며 즉시 당기손익으로 인식하고 있습니다.

사업결합으로 취득한 영업권은 사업결합으로 인한 시너지효과의 혜택을 받게 될 것으로 기대되는 각 현금창출단위에 배분합니다. 현금창출단위에 대한 손상차손은 현금창출단위에 배분된 영업권의 장부금액을 우선 감소시키고, 그 다음 현금창출단위에 속하는 다른 자산 각각의 장부금액에 비례하여 자산의 장부금액을 감소시키고 있습니다. 영업권에 대해 인식한 손상차손은 후속기간에 환입할 수 없습니다. 매 보고기간말에 영업권을 제외한 자산에 대해 과거기간에 인식한 손상차손이 더 이상 존재하지 않거나 감소된 것을 시사하는 징후가 있는지를 검토하고 직전 손상차손의 인식시점 이후 회수가능액을 결정하는 데 사용된 추정치에 변화가 있는 경우에만 환입합니다. 손상차손 환입으로 증가된 장부금액은 과거에 손상차손을 인식하기 전 장부금액의 감가상각 또는 상각 후 잔액을 초과할 수 없습니다.

(14) 리스

당사는 계약의 약정시점에 계약 자체가 리스인지, 계약이 리스를 포함하는지를 판단하며 최초 적용일에도 이 기준서에 따라 계약이 리스이거나 리스를 포함하고 있는지를 식별합니다. 다만 당사는 최초 적용일 이전 계약에 대해서는 최초 적용일에 계약이 리스인지 등에 대해 다시 판단하지 않는 실무적 간편법을 적용하였습니다.

1) 리스이용자의 회계처리

① 운용리스

동 기준서의 적용으로 인해 기업회계기준서 제1017호에서 재무상태표에 계상되지 않았던 운용리스의 회계처리가 변경되며 동 기준서의 최초 적용일에 당사는 단기리스와 소액 기초자산 리스를 제외한 모든 리스에 대하여 다음과 같이 회계처리합니다.

- 최초인식시점에 지급되지 않은 리스료의 현재가치 측정금액을 재무상태표에서 사용권자산과 리스부채로 인식
- 사용권자산의 감가상각비와 리스부채의 이자비용을 포괄손익계산서에 인식
- 현금지급액을 현금흐름표에서 원금(재무활동)과 이자(영업활동)로 구분하여 표시

동 기준서는 사용권자산이 손상되었는지를 판단할 때 기업회계기준서 제1036호 '자산손상'을 적용할 것을 요구하고 있습니다. 이는 손실부담계약에 대해 총당부채를 인식하도록 하는 종전 규정을 대체합니다.

당사는 동 기준서에서 허용하는 바에 따라 단기리스(리스기간이 12개월 이하)와 소액 기초자산 리스(예: 개인 컴퓨터, 소형 사무용 가구)에 대해 리스료를 정액 기준으로 인식하는 방법을 적용하였습니다.

② 금융리스

금융리스에서의 자산과 관련하여 동 기준서와 기업회계기준서 제1017호와의 주된 차이는 리스이용자가 리스제공자에게 제공하는 잔존가치보증의 측정에서 발생합니다. 동 기준서에서는 기업회계기준서 제1017호에서 요구되었던 최대보증액이 아니라 잔존가치보증에 따라 지급할 것으로 예상되는 금액을 리스부채의 측정치에 포함하여 인식합니다. 판매후리스에서 생기는 리스부채를 후속적으로 측정할 때 판매자-리스이용자가 보유하는 사용권 관련 손익을 인식하지 않는 방식으로 리스료나 수정리스료를 산정합니다.

당사의 금융리스에 미치는 영향은 중요하지 않을 것으로 예상됩니다.

2) 리스제공자의 회계처리

리스제공자는 계속적으로 리스를 금융리스 또는 운용리스로 분류하고 두 유형의 리스를 다르게 회계처리합니다. 그러나 동 기준서에서는 리스제공자가 리스자산에서 계속 보유하는 모든 권리에 대한 위험을 관리하는 방법과 관련한 공시사항이 변경되고 확대되었습니다.

당사는 상위리스와 전대리스를 두 개의 별도 계약으로 회계처리하며, 전대리스를 상위리스에서 생기는 리스자산에 따라 금융리스 또는 운용리스로 분류합니다(기업회계기준서 제1017호에서는 기초자산에 따라 분류).

(15) 금융부채

① 분류 및 측정

모든 금융부채는 다음을 제외하고는 후속적으로 상각후원가로 측정되도록 분류합니다.

- 당기손익-공정가치 측정 금융부채. 파생상품부채를 포함한 이러한 부채는 후속적으로 공정가치로 측정합니다.
 - 금융자산의 양도가 제거 조건을 충족하지 못하거나 지속적 관여 접근법이 적용되는 경우에 생기는 금융부채. 이러한 금융부채는 주식 (7)금융자산의 내용을 적용하여 측정합니다.
 - 금융보증계약. 최초 인식시 공정가치로 측정되며, 이후에 이러한 계약의 발행자는 해당 계약을 후속적으로 다음 중 큰 금액으로 측정합니다.
 - 기대신용손실에 따라 산정한 손실충당금
 - 최초 인식금액에서 기준서 제1115호에 따라 인식한 이익누계액을 차감한 금액
 - 시장이자율보다 낮은 이자율로 대출하기로 한 약정. 최초 인식 후에 이러한 약정의 발행자는 후속적으로 해당 약정을 다음 중 큰 금액으로 측정합니다.
 - 기대신용손실에 따라 산정한 손실충당금
 - 최초 인식금액에서 기준서 제1115호에 따라 인식한 이익누계액을 차감한 금액
 - 기준서 제1103호를 적용하는 사업결합에서 취득자가 인식하는 조건부 대가
- 이러한 조건부 대가는 후속적으로 당기손익-공정가치로 측정합니다.

② 금융부채의 제거

금융부채는 소멸한 경우, 즉 계약상 의무가 이행, 취소 또는 만료된 경우에 한하여 재무상태표에서 제거합니다. 당사는 금융부채의 계약조건이 변경되어 현금흐름이 실질적으로 달라진 경우 기존부채를 제거하고 새로운 계약에 근거하여 새로운 금융부채를 공정가치로 인식합니다.

금융부채의 제거 시에, 장부금액과 지급한 대가(양도한 비현금자산이나 부담한 부채를 포함)의 차액은 당기손익으로 인식합니다.

(16) 종업원급여

① 단기종업원급여

종업원이 관련 근무용역을 제공한 보고기간말부터 12개월 이내에 결제될 단기종업원급여는 근무용역과 교환하여 지급이 예상되는 금액을 근무용역이 제공된 때에 당기손익으로 인식하고 있습니다. 단기종업원급여는 할인하지 않은 금액으로 측정하고 있습니다.

② 기타장기종업원급여

종업원이 관련 근무용역을 제공한 보고기간말부터 12개월 이내에 지급되지 않을 기타장기종업원급여는 당기와 과거기간에 제공한 근무용역의 대가로 획득한 미래의 급여액을 현재가치로 할인하고 있습니다. 재측정에 따른 변동은 발생한 기간에 당기손익으로 인식하고 있습니다.

③ 퇴직급여: 확정급여제도, 확정기여형급여제도

보고기간 말 현재 확정급여제도와 관련된 확정급여부채는 확정급여채무의 현재가치에서 사외적립자산의 공정가치를 차감하여 인식하고 있습니다.

확정급여부채는 매년 독립적인 계리사에 의해 예측단위적립방식으로 계산되고 있습니다. 확정급여채무의 현재가치에서 사외적립자산의 공정가치를 차감하여 산출된 순액이 자산일 경우, 제도로부터 환급받거나 제도에 대한 미래기여금이 절감되는 방식으로 이용가능한 경제적 효익의 현재가치를 한도로 자산을 인식하고 있습니다.

순확정급여부채의 재측정요소는 보험수리적손익, 순확정급여부채의 순이자에 포함된 금액을 제외한 사외적립자산의 수익 및 순확정급여부채의 순이자에 포함된 금액을 제외한 자산인식상한효과의 변동으로 구성되어 있으며, 즉시 기타포괄손익으로 인식됩니다. 당사는 순확정급여부채(자산)의 순이자를 순확정급여부채(자산)에 연차보고기간 초에 결정된 할인율을 곱하여 결정되며 보고기간 동안 기여금 납부와 급여지급으로 인한 순확정급여부채(자산)의 변동을 고려하여 결정하고 있습니다. 확정급여제도와 관련된 순이자비용과 기타비용은 당기손익으로 인식됩니다.

제도의 개정이나 축소가 발생하는 경우, 과거근무에 대한 효익의 변동이나 축소에 따른 손익은 즉시 당기손익으로 인식하고 있습니다. 당사는 확정급여제도의 정산이 일어나는 때에 정산으로 인한 손익을 인식하고 있습니다.

확정기여형급여제도는 회사가 고정된 금액의 기여금을 별도 기금에 지급하는 퇴직연금제도입니다. 해당 기금이 현재나 과거 기간의 종업원 용역과 관련하여 지급하여야 할 급여 전액을 지급하기에 충분한 자산을 보유하지 못하는 경우에도 추가적인 기여금을 납부할 법적의무나 의제의무를 부담하지 않습니다. 기여금은 종업원이 근무용역을 제공하였을 때 비용으로 인식하고 있습니다.

(17) 총당부채

총당부채는 과거사건의 결과로 존재하는 현재의무(법적의무 또는 의제의무)로서, 당해 의무를 이행하기 위하여 경제적효익을 갖는 자원이 유출될 가능성이 높으며 그 의무 이행에 소요되는 금액을 신뢰성 있게 추정할 수 있는 경우에 인식하고 있습니다.

총당부채로 인식하는 금액은 관련된 사건과 상황에 대한 불가피한 위험과 불확실성을 고려하여 현재의무를 보고기간말에 이행하기 위하여 소요되는 지출에 대한 최선의 추정치입니다. 화폐의 시간가치 효과가 중요한 경우 총당부채는 의무를 이행하기 위하여 예상되는 지출액의 현재가치로 평가하고 있습니다.

총당부채를 결제하기 위해 필요한 지출액의 일부 또는 전부를 제3자가 변제할 것이 예상되는 경우 이행한다면 변제를 받을 것이 거의 확실하게 되는 때에 한하여 변제금액을 인식하고 별도의 자산으로 회계처리하고 있습니다.

매 보고기간말마다 총당부채의 잔액을 검토하고, 보고기간말 현재 최선의 추정치를 반영하여 조정하고 있습니다. 의무이행을 위하여 경제적효익이 내재된 자원이 유출될 가능성이 더 이상 높지 아니한 경우에는 관련 총당부채를 환입하고 있습니다.

제품보증총당부채는 제품이나 용역이 판매 또는 제공될 때 인식되며, 과거의 보증자료에 기반하여 모든 가능한 결과와 그와 관련된 확률을 가중평균하여 추정하고 있습니다.

총당부채는 최초 인식과 관련 있는 지출에만 사용하고 있습니다.

(18) 전환사채

전환사채의 부채요소는 최초 인식 시 전환권이 없는 유사한 사채의 공정가치로 인식하고, 전환으로 인한 소멸 또는 만기까지 유효이자율법을 적용하여 상각후원가로 측정하고 있습니다. 자본요소는 최초 인식시 전체 전환사채의 공정가치에서 부채요소의 공정가치를 차감하여 법인세효과를 반영한 금액으로 인식하고, 이후 재측정하지 않고 있습니다. 직접거래원가는 부채요소와 자본요소의 장부금액 비율로 안분하여 계상합니다.

만약, 계약 조건에 따라 후속기간 중 전환권 행사로 발행될 주식수가 고정되는 경우 전환권은 자본으로 재분류됩니다.

(19) 외화

당사의 재무제표 작성에 있어서 당사의 기능통화 외의 통화(외화)로 이루어진 거래는거래일의 환율을 적용하여 기록하고 있습니다. 매 보고기간말에 화폐성 외화항목은 보고기간말의 마감환율로 환산하고 있습니다. 공정가치로

측정하는 비화폐성 외화항목은 공정가치로 결정된 날의 환율로 환산하고, 역사적원가로 측정하는 비화폐성 외화항목은 거래일의 환율로 환산하고 있습니다.

화폐성항목의 결제시점에 생기는 외환차이와 화폐성항목의 환산으로 인해 발생한 외환차이는 모두 당기손익으로 인식하고 있습니다. 비화폐성항목에서 발생한 손익을 기타포괄손익으로 인식하는 경우에는 그 손익에 포함된 환율변동효과도 기타포괄손익으로 인식하고, 당기손익으로 인식하는 경우에는 환율변동효과도 당기손익으로 인식하고 있습니다.

(20) 납입자본

보통주는 자본으로 분류하며 자본거래와 직접 관련되어 발생하는 증분원가는 세금효과를 반영한 순액으로 자본에서 차감하고 있습니다.

당사가 자기지분상품을 재취득하는 경우에 이러한 지분상품은 자기주식의 과목으로 자본에서 직접 차감하고 있습니다. 자기지분상품을 매입 또는 매도하거나 발행 또는 소각하는 경우의 손익은 당기손익으로 인식하지 아니합니다. 당사가 자기주식을 취득하여 보유하는 경우 지급하거나 수취한 대가는 자본에서 직접 인식하고 있습니다.

(21) 고객과의 계약에서 생기는 수익

당사는 2018년 1월 1일부터 기업회계기준서 제1115호를 최초 적용하였습니다. 고객과의 계약에서 생기는 수익과 관련된 당사의 회계정책은 주석 20에 기술되어 있습니다.

(22) 금융수익과 비용

당사의 금융수익과 금융비용은 다음으로 구성되어 있습니다.

- 이자수익
- 이자비용
- 배당금수익
- 당기손익-공정가치로 측정하는 금융자산에 대한 순손익
- 금융자산과 금융부채에 대한 외환손익
- 상각후원가로 측정하는 채무상품에 대한 투자자산에서 발생하는 손상차손(혹은 손상차손환입)
- 파생상품

이자수익 혹은 이자비용은 유효이자율법을 사용하여 인식하였습니다. 배당금 수익은당사가 배당을 받을 권리가 확정되는 시점에 인식합니다.

유효이자율법은 금융상품의 기대존속기간에 추정되는 미래현금지급액이나 수취액의 현재가치를 금융자산의 총 장부금액이나 금융부채의 상각후원가와 정확하게 일치시키는 이자율입니다.

이자수익이나 이자비용을 계산할 때, 유효이자율은 자산의 총장부금액(해당 자산의 신용이 손상되지 않은 경우)이나 부채의 상각후원가에 적용합니다. 그러나, 최초 인식 이후에 후속적으로 신용이 손상된 금융자산에 대해서는 이자수익은 해당 금융자산의 상각후원가에 유효이자율을 적용하여 계산합니다. 만일 해당 자산이 더는 신용이 손상된 것으로 볼 수 없다면 총 장부금액에 유효이자율을 적용하여 이자수익을 계산합니다.

(23) 법인세

법인세비용은 당기법인세와 이연법인세로 구성되어 있으며, 기타포괄손익이나 자본에 직접 인식되는 거래나 사건 또는 사업결합에서 발생하는 세액을 제외하고는 당기손익으로 인식하고 있습니다.

법인세와 관련된 이자와 벌금은 법인세에 해당하는지 판단하고 법인세에 해당한다면기업회계기준서 제1012호 '법인세'를 적용하고 법인세에 해당하지 않는다면 기업회계기준서 제1037호 '총당부채, 우발부채, 우발자산'을 적용하고 있습니다.

① 당기법인세

당기법인세는 당기의 과세소득을 기초로 산정하고 있습니다. 과세소득은 포괄손익계산서상의 법인세비용차감전순이익에서 다른 과세기간에 가산되거나 차감될 손익 및 비과세항목이나 손금불인정항목을 제외하므로 포괄손익계산서상 손익과 차이가 있습니다. 당사의 당기법인세와 관련된 미지급법인세는 제정되었거나 실질적으로 제정된 세율을 사용하여 계산하고 있습니다.

당기법인세자산과 당기법인세부채는 다음의 조건을 모두 충족하는 경우에만 상계를 합니다.

- 인식된 금액에 대한 법적으로 집행가능한 상계권리를 가지고 있음
- 순액으로 결제하거나, 자산을 실현하는 동시에 부채를 결제할 의도가 있음

② 이연법인세

이연법인세부채와 이연법인세자산을 측정할 때에는 보고기간말에 당사가 관련 자산과 부채의 장부금액을 회수하거나 결제할 것으로 예상되는 방식에 따른 세효과를 반영하고 있습니다. 관계기업 투자지분에 관한 가산할 일시적차이에 대해서는 당사가 일시적차이의 소멸시점을 통제할 수 있으며, 예측가능한 미래에 일시적차이가 소멸하지 않을 가능성이 높은 경우를 제외하고는 모두 이연법인세부채를 인식하고 있습니다. 차감할 일시적차이로 인하여 발생하는 이연법인세자산은 일시적차이가 예측가능한 미래에 소멸할 가능성이 높고, 일시적차이가 사용될 수 있는 기간에과세소득이 발생할 가능성이 높은 경우에 인식하고 있습니다.

미사용 세무상결손금과 세액공제, 차감할 일시적 차이가 사용될 수 있는 미래 과세소득의 발생가능성이 높은 경우 그 범위 안에서 이월된 미사용 세무상결손금과 세액공제, 차감할 일시적차이에 대하여 이연법인세자산을 인식합니다. 미래 과세소득은 관련 가산할 일시적차이의 소멸에 의해 결정됩니다. 가산할 일시적차이가 이연법인세자산을 완전히 인식하기에 충분하지 않다면, 현재 일시적차이들의 소멸과 사업계획을 미래 과세소득에 고려합니다.

이연법인세자산의 장부금액은 매 보고기간말에 검토하고, 이연법인세자산으로 인한 혜택이 사용되기에 충분한 과세소득이 발생할 가능성이 더 이상 높지 않은 경우 이연법인세자산의 장부금액을 감소시키고 있습니다.

이연법인세자산과 부채는 보고기간말 제정되었거나 실질적으로 제정된 세법에 근거하여 당해 자산이 실현되거나 부채가 지급될 보고기간에 적용될 것으로 기대되는 세율을 사용하여 측정하고 있습니다. 이연법인세자산과 이연법인세부채를 측정할 때 보고기간말 현재 당사가 관련 자산과 부채의 장부금액을 회수하거나 결제할 것으로 예상되는 방식에 따라 법인세효과를 반영하고 있습니다.

이연법인세자산과 부채는 동일 과세당국이 부과하는 법인세이고, 당사가 인식된금액을 상계할 수 있는 법적 권한을 가지고 있으며 당기 법인세부채와 자산을 순액으로 결제할 의도가 있는 경우에만 상계하고 있습니다. 배당금 지급에 따라 추가적으로 발생하는 법인세비용이 있다면 배당금 지급과 관련한 부채가 인식되는 시점에 인식하고 있습니다.

(24) 주당이익

당사는 보통주 기본주당이익과 희석주당이익을 당기순손익에 대하여 계산하고 포괄손익계산서에 표시하고 있습니다. 기본주당이익은 보통주에 귀속되는 당기순손익을 보고기간 동안에 유통된 보통주식수를 가중평균한 주식수로 나누어계산하고 있습니다. 희석주당이익은 전환사채 등 모든 희석화 효과가 있는 잠재적 보통주의 영향을 고려하여 보통주에 귀속되는 당기순손익 및 가중평균유통보통주식수를 조정하여 계산하고 있습니다.

4. 현금및현금성자산

현금및현금성자산 공시

당기 (단위 : 원)

		공시금액
현금및현금성자산 합계		4,591,545,475
현금및현금성자산 합계	보유현금	1,981,570
	예금잔액	2,965,045,760
	외화보통예금	1,624,517,252
	기타현금및현금성자산	893

전기 (단위 : 원)

		공시금액
현금및현금성자산 합계		5,788,007,214
현금및현금성자산 합계	보유현금	861,570
	예금잔액	4,671,639,404
	외화보통예금	1,108,859,694
	기타현금및현금성자산	6,646,546

5. 금융상품

금융자산의 공시

당기 (단위 : 원)

		공시금액
기타유동금융자산		71,150,053
기타유동금융자산	수익증권	71,150,053

		공시금액
	당기손익-공정가치측정지분 증권	0
기타비유동금융자산		1,000,000
기타비유동금융자산	비유동 채무상품	1,000,000
기타금융자산 합계		72,150,053

전기 (단위 : 원)

		공시금액
기타유동금융자산		655,892,098
기타유동금융자산	수익증권	61,488,098
	당기손익-공정가치측정지분 증권	594,404,000
기타비유동금융자산		1,000,000
기타비유동금융자산	비유동 채무상품	1,000,000
기타금융자산 합계		656,892,098

금융부채의 공시

당기 (단위 : 원)

		공시금액
기타유동금융부채		81,731,304,590
기타유동금융부채	유동금융보증부채	3,070,264,058
	유동 차입금(사채 제외)	78,533,900,000
	유동 리스부채	127,140,532

전기 (단위 : 원)

		공시금액
기타유동금융부채		69,372,070,628
기타유동금융부채	유동금융보증부채	2,264,261,153
	유동 차입금(사채 제외)	67,000,000,000
	유동 리스부채	107,809,475

금융보증부채 관련 지급보증에 대한 기술

당기말 현재 당사는 종속기업의 차입금과 관련하여 지급보증을 제공하고 있습니다(주석 29 참조).

단기차입금에 대한 기술

당기말 현재 상기 차입금과 관련하여 당사의 유형자산이 담보로 제공되어 있습니다(주석 29 참조).

지분상품에 대한 기술

당기말과 전기말 현재 당사가 보유하고 있는 지분상품은 모두 국내, 해외 상장주식입니다.

채무상품 내역에 대한 공시

당기 (단위 : 원)

	금융자산, 범주
	당기손익인식금융자산
	채무증권
	한국정수기공업(협)
당기손익인식금융자산	1,000,000

전기 (단위 : 원)

	금융자산, 범주
	당기손익인식금융자산
	채무증권
	한국정수기공업(협)
당기손익인식금융자산	1,000,000

기타금융자산 관련 위험 노출에 대한 기술

당사의 기타금융자산과 관련된 신용위험 및 시장위험에 대한 노출은 주석 26에서 설명하고 있습니다.

6. 매출채권 및 기타채권

매출채권 및 기타채권의 공시

당기 (단위 : 원)

		총장부금액	손상차손누계액	장부금액 합계
매출채권 및 기타유동채권 합계		41,788,003,897	(338,195,013)	41,449,808,884
매출채권 및 기타유동채권 합계	특수관계자 유동채권	22,165,170,264	(28,866,439)	22,136,303,825
	유동매출채권	16,384,113,868	(309,328,574)	16,074,785,294
	단기미수금	1,935,652,180	0	1,935,652,180
	단기미수수익	39,767,585	0	39,767,585
	단기대여금	1,000,000,000	0	1,000,000,000
	단기보증금	263,300,000		263,300,000
기타 비유동채권		5,781,790,120	0	5,781,790,120
기타 비유동채권	장기보증금	410,350,120	0	410,350,120
	장기대여금	5,371,440,000	0	5,371,440,000
매출채권 및 기타채권 합계		47,569,794,017	(338,195,013)	47,231,599,004

전기 (단위 : 원)

		총장부금액	손상차손누계액	장부금액 합계
매출채권 및 기타유동채권 합계		44,456,959,778	(251,400,136)	44,205,559,642
매출채권 및 기타유동채권 합계	특수관계자 유동채권	32,721,688,413	(43,592,859)	32,678,095,554
	유동매출채권	9,762,789,662	(207,807,277)	9,554,982,385
	단기미수금	1,664,373,905	0	1,664,373,905
	단기미수수익	34,807,798	0	34,807,798
	단기대여금	0	0	0
	단기보증금	273,300,000	0	273,300,000
기타 비유동채권		3,468,192,299	0	3,468,192,299
기타 비유동채권	장기보증금	410,732,299	0	410,732,299
	장기대여금	3,057,460,000	0	3,057,460,000
매출채권 및 기타채권 합계		47,925,152,077	(251,400,136)	47,673,751,941

매출채권 및 기타채권 손실충당금과 총장부금액의 변동에 대한 공시

당기 (단위 : 원)

	금융상품
	매출채권 및 기타채권
	장부금액
	손상차손누계액
기초금융자산	(251,400,136)
기대신용손실전(환)입, 금융자산	(86,794,877)
제각을 통한 감소, 금융자산	0
기말금융자산	(338,195,013)

전기 (단위 : 원)

	금융상품
	매출채권 및 기타채권
	장부금액
	손상차손누계액
기초금융자산	(342,523,993)
기대신용손실전(환)입, 금융자산	91,123,857
제각을 통한 감소, 금융자산	0
기말금융자산	(251,400,136)

연체되거나 손상된 매출채권 및 기타채권에 대한 공시

당기

	현재			3개월 이내			3개월 초과 6개월	
	장부금액		장부금액 합계	장부금액		장부금액 합계	장부금액	
	총장부금액	손상차손누계액		총장부금액	손상차손누계액		총장부금액	손상차손누계액
금융자산	30,055,577,760	(14,995,489)	30,040,582,271	4,874,680,840	(17,588,150)	4,857,092,690	2,886,031,456	(40,959,495)
기대신용손실율			0.0005			0.0036		

전기

	현재			3개월 이내			3개월 초과 6개월	
	장부금액		장부금액 합계	장부금액		장부금액 합계	장부금액	
	총장부금액	손상차손누계액		총장부금액	손상차손누계액		총장부금액	손상차손누계액
금융자산	30,898,799,388	(1,255,834)	30,897,543,554	8,540,240,783	(1,731,972)	8,538,508,811	1,777,380,762	(1,574,385)
기대신용손실율			0.0000			0.0002		

연체되거나 손상된 매출채권 및 기타채권에 대한 공시, 합계

당기

(단위 : 원)

	금융자산, 분류					
	매출채권			기타채권		
	장부금액		장부금액 합계	장부금액		장부금액 합계
	총장부금액	손상차손누계액		총장부금액	손상차손누계액	
금융자산	38,549,284,132	(338,195,013)	38,211,089,119	9,020,509,885	0	9,020,509,885

전기

(단위 : 원)

	금융자산, 분류					
	매출채권			기타채권		
	장부금액		장부금액 합계	장부금액		장부금액 합계
	총장부금액	손상차손누계액		총장부금액	손상차손누계액	
금융자산	42,484,478,075	(251,400,136)	42,233,077,939	5,440,674,002	0	5,440,674,002

매출채권 및 기타채권의 기대신용손실 측정에 대한 기술

당사는 매출채권 및 기타채권에 대해 기대신용손실을 측정하여 총당금을 설정하고 있습니다. 다만, 매출채권에 대해서는 연체되어 제각이 되기까지의 가능성을 기초로 한 'Roll -Rate' 방법을 이용하여 전체기간 기대손실을 측정하고, 기타채권은 거래 상대방의 신용도 등을 분석하여 기대손실율을 추정하였습니다.

7. 재고자산

재고자산 세부내역

당기

(단위 : 원)

		총장부금액	재고자산 평가총 당금	장부금액 합계
유동재고자산		23,819,263,056	(1,027,885,856)	22,791,377,200
유동재고자산	유동상품	3,386,268,971	(179,688,041)	3,206,580,930
	유동제품	13,169,932,731	(224,339,672)	12,945,593,059
	유동재공품	61,868,314	(4,627,147)	57,241,167
	유동원재료	6,612,902,100	(619,230,996)	5,993,671,104
	유동저장품	11,995,093	0	11,995,093
	미착품	531,678,185	0	531,678,185
	반품자산회수권	44,617,662	0	44,617,662

전기

(단위 : 원)

		총장부금액	재고자산 평가총 당금	장부금액 합계
유동재고자산		37,286,145,246	(2,093,610,043)	35,192,535,203
유동재고자산	유동상품	1,421,630,000	(198,183,096)	1,223,446,904
	유동제품	22,878,240,198	(1,226,349,085)	21,651,891,113
	유동재공품	994,426,002	(28,178,809)	966,247,193
	유동원재료	11,690,199,310	(640,899,053)	11,049,300,257
	유동저장품	127,902,667	0	127,902,667
	미착품	140,889,269	0	140,889,269
	반품자산회수권	32,857,800	0	32,857,800

반품자산회수권에 대한 기술

기업회계기준서 제1115호를 적용에 따라 고객이 반품 권리를 행사할 때, 제품을회수할 권리를 자산으로 인식하였습니다.

재고자산 평가손실에 대한 공시

당기 (단위 : 원)

	매출원가
재고자산감액(환입)	(1,065,724,187)

전기 (단위 : 원)

	매출원가
재고자산감액(환입)	713,111,921

8. 기타자산

기타자산에 대한 공시

당기 (단위 : 원)

		공시금액
기타유동자산		1,753,073,672
기타유동자산	유동선급금	419,113,016
	유동선급비용	629,313,747
	부가가치세대급금	704,646,909

전기 (단위 : 원)

		공시금액
기타유동자산		784,956,346
기타유동자산	유동선급금	103,568,039
	유동선급비용	631,338,359
	부가가치세대급금	50,049,948

9. 유형자산

유형자산의 장부금액에 대한 공시

당기

	유형자산							
	토지			건축물			기계장치	
	장부금액		장부금액 합계	장부금액		장부금액 합계	장부금액	
총장부금액	감가상각누계액, 상각누계액 및 손상차손누계액	총장부금액		감가상각누계액, 상각누계액 및 손상차손누계액	총장부금액		감가상각누계액, 상각누계액 및 손상차손누계액	
유형자산	22,527,884,395	0	22,527,884,395	10,898,030,759	(6,175,773,549)	4,722,257,210	6,183,684,750	(5,041,348,488)
유형자산 구성내역에 대한 기술						건축물은 건물과 구축물로 구성되어 있습니다.		

전기

유형자산								
토지				건축물			기계장치	
장부금액			장부금액 합계	장부금액			장부금액	
총장부금액	감가상각누계액, 상각누계액 및 손상차손누계액			총장부금액	감가상각누계액, 상각누계액 및 손상차손누계액	장부금액 합계	총장부금액	감가상각누계액, 상각누계액 및 손상차손누계액
유형자산	22,522,164,395	0	22,522,164,395	10,881,130,759	(5,633,998,100)	5,247,132,659	13,166,820,927	(11,367,367,000)
유형자산 구성내역에 대한 기술						건축물은 건물과 건축물로 구성되어 있습니다.		

유형자산 합계의 장부금액에 대한 공시

당기 (단위 : 원)

	총장부금액	감가상각누계액, 상각누계액 및 손상차손누계액	장부금액 합계
유형자산	88,555,409,723	(55,169,879,166)	33,385,530,557

전기 (단위 : 원)

	총장부금액	감가상각누계액, 상각누계액 및 손상차손누계액	장부금액 합계
유형자산	107,654,782,671	(70,197,844,571)	37,456,938,100

유형자산에 대한 세부 정보 공시

당기 (단위 : 원)

	토지	건축물	기계장치	기타유형자산	건설중인자산	유형자산 합계
기초 유형자산	22,522,164,395	5,247,132,659	1,799,453,848	6,746,022,376	1,142,164,822	37,456,938,100
사업결합을 통한 취득 이외의 증가, 유형자산	0	0	0	557,600,524	765,567,871	1,323,168,395
처분, 유형자산	0	0	(286,592,366)	(740,769,455)	0	(1,027,361,821)
감가상각비, 유형자산	0	(541,775,449)	(389,025,217)	(3,385,059,285)	0	(4,315,859,951)
대체에 따른 증가(감소), 유형자산	5,720,000	16,900,000	18,500,000	548,501,229	(640,975,395)	(51,354,166)
매각예정으로의 분류를 통한 감소, 유형자산						
기말 유형자산	22,527,884,395	4,722,257,210	1,142,336,265	3,726,295,389	1,266,757,298	33,385,530,557
건설중인자산과의 대체에 따른 증가(감소), 유형자산					(50,000,000)	(50,000,000)

전기

(단위 : 원)

	토지	건축물	기계장치	기타유형자산	건설중인자산	유형자산 합계
기초 유형자산	25,332,050,395	8,670,895,870	2,084,899,637	8,393,064,448	1,918,000,091	46,398,910,441
사업결합을 통한 취득 이외의 증가, 유형자산	0	0	0	513,874,265	3,372,532,753	3,886,407,018
처분, 유형자산	0	0	(417,416,399)	(458,351,613)	0	(875,768,012)
감가상각비, 유형자산	0	(721,899,705)	(482,594,660)	(4,642,657,476)	0	(5,847,151,841)
대체에 따른 증가(감소), 유형자산	18,370,000	155,850,000	614,565,270	2,940,092,752	(4,148,368,022)	(419,490,000)
매각예정으로의 분류를 통한 감소, 유형자산	(2,828,256,000)	(2,857,713,506)	0	0	0	(5,685,969,506)
기말 유형자산	22,522,164,395	5,247,132,659	1,799,453,848	6,746,022,376	1,142,164,822	37,456,938,100
건설중인자산과의 대체에 따른 증가(감소), 유형자산					(419,490,000)	(419,490,000)

감가상각비의 기능별 배분

당기 (단위 : 원)

	매출원가	판매비와 일반관리비	기능별 항목 합계
감가상각비	3,485,134,690	830,725,261	4,315,859,951

전기 (단위 : 원)

	매출원가	판매비와 일반관리비	기능별 항목 합계
감가상각비	4,838,439,576	1,008,712,265	5,847,151,841

차입금 관련하여 유형자산 담보제공에 대한 기술

당기말 현재 당사의 차입금과 관련하여 당사 소유의 유형자산을 담보로 제공하고 있습니다(주석 29 참조).

10. 무형자산과 영업권

무형자산 및 영업권의 장부금액에 대한 공시

	무형자산 및 영업권							
	영업권				회원권			
	장부금액			장부금액 합계	장부금액			장부금액 합계
총장부금액	감가상각누계액 및 상각누계액	손상차손누계액	총장부금액		감가상각누계액 및 상각누계액	손상차손누계액		
무형자산 및 영업권	52,053,673,453	0	(15,895,018,252)	36,158,655,201	893,602,200	0	(37,042,200)	856,560,000

전기

무형자산 및 영업권								
영업권					회원권			
장부금액				장부금액 합계	장부금액			장부금액 합계
총장부금액	감가상각누계액 및 상각누계액	손상차손누계액	총장부금액		감가상각누계액 및 상각누계액	손상차손누계액		
무형자산 및 영업권	52,053,673,453	0	(15,895,018,252)	36,158,655,201	893,602,200	0	(37,042,200)	856,560,000

무형자산 및 영업권 합계의 장부금액에 대한 공시

당기 (단위 : 원)

	총장부금액	감가상각누계액 및 상각누계액	손상차손누계액	장부금액 합계
무형자산 및 영업권	55,864,185,608	(2,454,759,849)	(15,932,060,452)	37,477,365,307

전기 (단위 : 원)

	총장부금액	감가상각누계액 및 상각누계액	손상차손누계액	장부금액 합계
무형자산 및 영업권	55,814,185,608	(2,193,114,982)	(15,932,060,452)	37,689,010,174

무형자산 및 영업권의 변동내역에 대한 공시

당기 (단위 : 원)

	영업권	회원권	컴퓨터소프트웨어	무형자산 및 영업권 합계
기초의 무형자산 및 영업권	36,158,655,201	856,560,000	673,794,973	37,689,010,174
사업결합을 통한 취득 이외의 증가, 영업권 이외의 무형자산	0	0	50,000,000	50,000,000
기타 상각비, 영업권 이외의 무형자산	0	0	(261,644,867)	(261,644,867)
당기손익으로 인식된 손상차손, 무형자산 및 영업권				
기말 무형자산 및 영업권	36,158,655,201	856,560,000	462,150,106	37,477,365,307
영업권 손상차손에 대한 기술	당사는 매년 영업권의 손상여부를 검토하고 있으며, 현금창출단위의 처분부대원가를 차감한 공정가치를 회수가능액으로 근거하여 결정되었습니다. 당기 중 공정가치에 근거하여 계산된 회수가능액이 장부금액을 초과하여			

	영업권	회원권	컴퓨터소프트웨어	무형자산 및 영업권 합계
	손상차손을 인식하지 않았습 니다.			
무형자산 대체에 대한 기술			당기 중 건설중 인 자산으로부터 본계정으로 대체된 50,000,000원이 포함되어 있습니다.	

전기

(단위 : 원)

	영업권	회원권	컴퓨터소프트웨어	무형자산 및 영업권 합계
기초의 무형자산 및 영업권	41,956,890,220	856,560,000	614,661,674	43,428,111,894
사업결합을 통한 취득 이외의 증가, 영업권 이외의 무형자산	0	0	419,490,000	419,490,000
기타 상각비, 영업권 이외의 무형자산	0	0	(360,356,701)	(360,356,701)
당기손익으로 인식된 손상차손, 무형자산 및 영업권	(5,798,235,019)	0	0	(5,798,235,019)
기말 무형자산 및 영업권	36,158,655,201	856,560,000	673,794,973	37,689,010,174
영업권 손상차손에 대한 기술	당사는 매년 영업권의 손상여부를 검토하고 있으며, 현금창출 단위의 처분부대원가를 차감한 공정가치를 회수 가능액으로 근거하여 결정되었습니다. 전기 중 공정가치에 근거하여 계산된 회수 가능액이 장부금액에 미달하여 손상차손 5,798,235,019원을 인식하였습니다.			
무형자산 대체에 대한 기술			전기 중 건설중 인 자산으로부터 본계정으로 대체된 419,490,000원이 포함되어 있습니다.	

무형자산상각비 배부에 대한 기술

당기와 전기 중 발생한 무형자산상각비는 전액 판매비와관리비에 배부되었습니다.

비용으로 인식한 연구와 개발비용에 대한 공시

당기

(단위 : 원)

	판매비와 일반관리비
연구와 개발 비용	4,514,068,497

전기 (단위 : 원)

	판매비와 일반관리비
연구와 개발 비용	5,365,738,232

현금창출단위의 정보에 대한 공시

당기 (단위 : 원)

	현금창출단위 합계
	현금창출단위
	판매사업부문
영업권	36,158,655,201
자산의 회수가능액이 처분대원가를 차감한 순공정가치인지 또는 사용가치인지 여부에 대한 정보	현금창출단위의 회수가능액은 사용가치 계산에 근거하여 결정되었으며, 할인현금흐름으로 추정하였습니다.
공정가치측정 분류내의 공정가치 서열체계의 수준에 대한 기술	공정가치 측정치는 가치평가기법에 사용된 투입변수에 기초하여 수준3으로 분류되었습니다.
미래현금흐름을 추정하기 위해 사용된 평균영업이익률	0.0677
미래현금흐름을 추정하기 위해 사용된 평균매출성장율	0.0140
미래현금흐름을 추정하기 위해 사용된 성장률	0.01
미래현금흐름 추정치에 적용된 할인율	0.1173
미래현금흐름을 추정하기 위해 사용된 세후할인율	0.1030
미래현금흐름을 추정할 때 경영진이 사용한 주요 가정에 대한 기술	평균매출성장율은 과거의 실적과 시장개발에 대한 기대수준에 근거하여 설정하였으며, 영구성장율은 5년이후 예상되는 산업 예상 수치와 일관된 성장률입니다.

전기 (단위 : 원)

	현금창출단위 합계
	현금창출단위
	판매사업부문
영업권	36,158,655,201
자산의 회수가능액이 처분대원가를 차감한 순공정가치인지 또는 사용가치인지 여부에 대한 정보	현금창출단위의 회수가능액은 사용가치 계산에 근거하여 결정되었으며, 할인현금흐름으로 추정하였습니다.
공정가치측정 분류내의 공정가치 서열체계의 수준에 대한 기술	공정가치 측정치는 가치평가기법에 사용된 투입변수에 기초하여 수준3으로 분류되었습니다.
미래현금흐름을 추정하기 위해 사용된 평균영업이익률	0.0585
미래현금흐름을 추정하기 위해 사용된 평균매출성장율	0.0735
미래현금흐름을 추정하기 위해 사용된 성장률	0.03
미래현금흐름 추정치에 적용된 할인율	0.1110

	현금창출단위 합계
	현금창출단위
	판매사업부문
미래현금흐름을 추정하기 위해 사용된 세후 할인율	0.0953
미래현금흐름을 추정할 때 경영진이 사용한 주요 가정에 대한 기술	평균매출성장율은 과거의 실적과 시장개발에 대한 기대수준에 근거하여 설정하였으며, 영구성장율은 5년이후 예상되는 산업 예상 수치와 일관된 성장률입니다.

사용가치측정에 사용된 주요가정에 대한 설명

주요 가정치는 해당 산업의 미래 추세에 대한 경영진의 평가를 반영하고 있으며, 내·외부의 역사적 자료에 기초하고 있습니다.

할인율은 가중평균자본비용으로 자기자본비용과 타인자본비용을 가중평균하여 예측되었으며, 한국공인회계사회 등이 제공하는 비교대상회사정보, 시장프리미엄 및 무위험이자율을 적용하여 추정하였습니다.

향후 5년간 현금흐름 추정액은 과거 경험, 실질적인 영업결과와 당사의 사업계획에 기초하였으며, 그 이후의 현금흐름은 고정된 영구성장률을 사용하여 추정하였습니다. 성장률은 장기평균성장률을 초과하지 않습니다.

추정 NOPLAT는 과거 경험을 고려한 예상치에 예상되는 수익 성장률을 반영한 금액에 기초하고 있습니다. 수익의 성장률은 과거 5년간의 평균 성장률 수준, 향후 5년 간의 추정 판매량 및 가격 상승률을 고려하여 예측하였습니다. 판매가격은 EU 공시소비자물가상승률 수준을 반영하였습니다.

현금창출단위에 대한 손상차손 또는 손상차손환입 공시

전기 (단위 : 원)

	개별 자산 및 현금창출단위 합계
	개별 자산 및 현금창출단위
	자산
	영업권
당기손익으로 인식된 손상차손	5,798,235,019

11. 종속기업투자자산

(1) 당기말과 전기말 현재 종속기업투자의 내역은 다음과 같습니다.

(단위: 원)					
회사명	소재지	주요영업활동	지분율(%)	장부금액	
				당기말	전기말
안취유원전자유한공사	중국	열교환기 제조업	100%	1,198,845,174	1,198,845,174
WINIX THAI COMPANY LIMITED	태국	열교환기 제조업	99.99%	6,145,225,875	6,145,225,875
Winix America Incorporated	미국	제품 판매	100%	-	-
Winix Global LLC	미국	제품 창고	100%	40,778,313,600	40,778,313,600
Winix Europe B.V.	네덜란드	제품 판매	100%	-	-
주식회사 유원	광주	열교환기 제조업	100%	5,075,981,283	5,075,981,283
와츠크리에이티브 주식회사(*1)	성남	도소매업	100%	-	1,000,000,000
주식회사 파라타항공(*2)	양양	항공업	100%	75,375,763,702	18,885,848,315
합 계				128,574,129,634	73,084,214,247

(*1) 와츠크리에이티브는 2025년 10월 법인 청산하였습니다.

(*2) 당기에 70,000,500,000 출자전환 하였습니다.

(2) 당기말과 전기말 현재 종속기업의 요약 재무정보는 다음과 같습니다.

① 당기말

구분	안휘유원전자 유한공사	Winix Thai Company Limited	Winix America Incorporated	Winix Europe B.V.	Winix Global LLC	주식회사 유원	와츠크리에이티브 주식회사	주식 파라E
총자산	5,947,668,556	47,811,373,520	100,477,536,034	6,991,781,555	105,049,306,361	35,998,752,072	-	173,872
총부채	2,625,157,603	28,422,361,428	89,895,909,003	9,293,302,005	24,747,754,881	23,407,204,014	-	171,309
수익	9,915,277,174	72,215,389,494	113,079,328,493	8,844,354,612	2,778,005,913	67,582,949,119	1,272,606,968	15,214
당기순손익	(245,982,053)	3,261,875,579	91,561,538	103,519,866	23,838,105,722	772,020,352	(608,827,660)	(71,120,
기타포괄손익	52,289,450	1,092,017,392	(591,338,291)	(222,529,924)	(698,890,078)	40,858,200	-	(511,
총포괄손익	(193,692,603)	4,353,892,971	(499,776,753)	(119,010,058)	23,139,215,644	812,878,552	(608,827,660)	(71,631,

② 전기말

구분	안휘유원전자 유한공사	Winix Thai Company Limited	Winix America Incorporated	Winix Europe B.V.	Winix Global LLC	주식회사 유원	와츠크리에이티브 주식회사	주 파리
총자산	5,341,734,033	38,679,402,433	73,741,837,984	3,971,496,799	71,261,484,236	39,030,406,945	1,514,495,412	24,60
총부채	1,825,530,477	23,644,283,312	78,431,027,109	6,154,007,191	15,293,788,963	22,251,737,439	333,858,112	20,36
수익	7,456,902,243	79,214,457,926	97,353,660,087	6,609,586,827	2,882,966,219	69,001,036,027	1,809,380,232	
당기순손익	(678,465,678)	3,803,346,729	(14,154,864,875)	(1,058,622,871)	995,613,403	1,328,415,951	373,646,944	(5,599
기타포괄손익	386,892,499	2,124,802,433	6,831,768	(113,281,145)	6,947,176,380	(58,265,409)	-	(209
총포괄손익	(291,573,179)	5,928,149,162	(14,148,033,107)	(1,171,904,016)	7,942,789,783	1,270,150,542	373,646,944	(5,809

(3) 당기말 현재 당사는 종속기업(Winix Europe B.V., 주식회사 유원)의 차입금과 관련하여 지급보증을 제공하고 있습니다.(주석 29 및 31 참조). 당사는 제공된 과 관련한 금융보증부채를 인식하고 있습니다(주석 24 참조).

12. 매입채무 및 기타채무

매입채무 및 기타채무

당기 (단위 : 원)

		공시금액
매입채무 및 기타유동채무		30,865,717,613
매입채무 및 기타유동채무	유동매입채무	22,867,579,039
	단기미지급금	5,916,872,568
	유동으로 분류되는 미지급비용	2,081,266,006

전기 (단위 : 원)

		공시금액
매입채무 및 기타유동채무		18,854,942,612
매입채무 및 기타유동채무	유동매입채무	14,029,678,440
	단기미지급금	2,192,204,217
	유동으로 분류되는 미지급비용	2,633,059,955

13. 차입금

차입금에 대한 세부 정보

당기

	포괄수출금융-수출입은행	일반자금대출-중소기업은행	일반자금대출-중소기업은행	일반자금대출-중소기업은행	일반자금대출-중소기업은행	일반자금대출-중소기업은행	일반자금대출-한국산업은행	일반자금대출-한국산업은행
차입금, 기준이자율	수은채유통금리(3개월)	단기원화대출금리	단기원화대출금리	단기원화대출금리	단기원화대출금리	KORIBOR기준금리	단기한도대출기준금리	
차입금, 기준이자율 조정	0.00840	0.00880	0.00980	0.01060	0.01606	0.01201	0.01370	
차입금, 이자율								0.04
유동 차입금(사채 제외)	6,000,000,000	0	0	0	8,000,000,000	10,000,000,000	5,000,000,000	20,000,000,000

전기

	포괄수출금융-수출입은행	일반자금대출-중소기업은행	일반자금대출-중소기업은행	일반자금대출-중소기업은행	일반자금대출-중소기업은행	일반자금대출-중소기업은행	일반자금대출-한국산업은행	일반자금대출-한국산업은행
차입금, 기준이자율								
차입금, 기준이자율 조정								
차입금, 이자율								
유동 차입금(사채 제외)	6,000,000,000	8,000,000,000	8,000,000,000	3,000,000,000	0	10,000,000,000	3,000,000,000	20,000,000,000

차입금과 관련된 유형자산 담보 제공에 대한 기술

당기말 현재 상기 차입금과 관련하여 당사의 유형자산이 담보로 제공되어 있습니다(주석 29참조).

14. 기타부채

기타부채에 대한 공시

당기 (단위 : 원)

		공시금액
기타 유동부채		4,663,043,643
기타 유동부채	단기예수금	235,927,305
	유동선수금	2,479,471,169
	단기예수보증금	0
	유동반품충당부채	58,393,925
	유동 제품보증충당부채	1,889,251,244
기타 비유동 부채		807,971,801
기타 비유동 부채	장기종업원급여부채	71,584,859
	비유동 제품보증충당부채	736,386,942
기타부채		5,471,015,444

전기 (단위 : 원)

		공시금액
기타 유동부채		6,072,110,643
기타 유동부채	단기예수금	1,234,429,115
	유동선수금	3,859,759,546
	단기예수보증금	10,000,000
	유동반품충당부채	42,062,323
	유동 제품보증충당부채	925,859,659
기타 비유동 부채		982,274,500

		공시금액
기타 비유동 부채	장기종업원급여부채	163,056,473
	비유동 제품보증충당부채	819,218,027
기타부채		7,054,385,143

기타충당부채에 대한 공시

당기 (단위 : 원)

	사후처리, 복구, 정화 비용을 위한 충당부채	반품충당부채	제품보증충당부채	기타충당부채 합계
기초 기타충당부채	0	42,062,323	1,745,077,686	1,787,140,009
당기에 추가된 충당부채 합계, 기타충당부채		16,331,602	1,108,227,283	1,124,558,885
사용된 충당부채, 기타충당부채		0	(227,666,783)	(227,666,783)
기말 기타충당부채		58,393,925	2,625,638,186	2,684,032,111
충당부채의 성격에 대한 기술		당사는 반품권리가 부여된 제품 판매에 대해서 과거 경험을 기초로 환불부채를 인식하고 있으며, 환불부채를 결제할 때 고객에게서 제품을 회수할 권리는 자산으로 인식하고 있습니다.	당사는 품질보증과 관련하여 장래에 지출 및 발생 예상 금액을 과거 경험을 등 기초로 추정하여 인식하고 있습니다.	

전기 (단위 : 원)

	사후처리, 복구, 정화 비용을 위한 충당부채	반품충당부채	제품보증충당부채	기타충당부채 합계
기초 기타충당부채	1,500,000	51,374,623	2,212,585,152	2,265,459,775
당기에 추가된 충당부채 합계, 기타충당부채	0	62,763,751	0	62,763,751
사용된 충당부채, 기타충당부채	(1,500,000)	(72,076,051)	(467,507,466)	(541,083,517)
기말 기타충당부채	0	42,062,323	1,745,077,686	1,787,140,009
충당부채의 성격에 대한 기술		당사는 반품권리가 부여된 제품 판매에 대해서 과거 경험을 기초로 환불부채를 인식하고 있으며, 환불부채를 결제할 때 고객에게서 제품을 회수할 권리는	당사는 품질보증과 관련하여 장래에 지출 및 발생 예상 금액을 과거 경험을 등 기초로 추정하여 인식하고 있습니다.	

	사후처리, 복구, 정화 비용을 위한 총당부채	반품총당부채	제품보증총당부채	기타총당부채 합계
		자산으로 인식하고 있습니다.		

15. 순확정급여부채

확정급여제도에 대한 공시

당기 (단위 : 원)

	공시금액
확정급여채무, 현재가치	10,755,549,489
사외적립자산, 공정가치	(9,880,430,597)
순확정급여부채(자산)	875,118,892

전기 (단위 : 원)

	공시금액
확정급여채무, 현재가치	13,856,706,693
사외적립자산, 공정가치	(11,653,777,860)
순확정급여부채(자산)	2,202,928,833

순확정급여부채(자산)에 대한 공시

당기 (단위 : 원)

		확정급여채무의 현재가치	사외적립자산	순확정급여부채(자산) 합계
기초 순확정급여부채(자산)		13,856,706,693	(11,653,777,860)	2,202,928,833
당기손익의 비용(수익)으로 인한 순확정급여부채(자산)의 변동				
당기손익의 비용(수익)으로 인한 순확정급여부채(자산)의 변동	당기근무원가, 순확정급여부채(자산)	1,618,601,995	0	1,618,601,995
	이자비용(수익), 순확정급여부채(자산)	568,358,749	(478,559,991)	89,798,758
	과거근무원가, 순확정급여부채(자산)	392,183,207	0	392,183,207
재측정이익(손실), 순확정급여채무(자산)				
재측정이익(손실), 순확정급여채무(자산)	인구통계적가정의 변동에서 발생하는 보험수리적손실(이익), 순확정급여부채(자산)	0	0	0
	재무적 가정의 변동에서 발생하는 보험수리적손실(이익), 순확	(212,781,982)	0	(212,781,982)

		확정급여채무의 현재가치	사외적립자산	순확정급여부채 (자산) 합계
	정급여부채(자산)			
	경험조정에서 발생하는 보험수리적 손실(이익), 순확정급여부채(자산)	(461,487,233)	0	(461,487,233)
	이자에 포함된 금액을 제외한 사외적립자산의 수익, 순확정급여부채(자산)	0	130,722,463	130,722,463
제도에 납입한 총 기여금, 순확정급여부채(자산)		0	(1,000,000,000)	(1,000,000,000)
제도에서 지급한 금액, 순확정급여부채(자산)		(5,006,031,940)	3,063,230,574	(1,942,801,366)
국민연금전환금, 순확정급여부채(자산)		0	1,320,600	1,320,600
사외적립자산 수익에 반영되지 않은 관리비로 인한 순확정급여부채(자산)의 증가(감소)		0	56,633,617	56,633,617
기말 순확정급여부채(자산)		10,755,549,489	(9,880,430,597)	875,118,892

전기

(단위 : 원)

		확정급여채무의 현재가치	사외적립자산	순확정급여부채 (자산) 합계
기초 순확정급여부채(자산)		12,613,639,019	(11,235,343,555)	1,378,295,464
당기손익의 비용(수익)으로 인한 순확정급여부채(자산)의 변동				
당기손익의 비용(수익)으로 인한 순확정급여부채(자산)의 변동	당기근무원가, 순확정급여부채(자산)	1,517,917,155	0	1,517,917,155
	이자비용(수익), 순확정급여부채(자산)	586,846,192	(524,814,636)	62,031,556
	과거근무원가, 순확정급여부채(자산)			
재측정이익(손실), 순확정급여부채(자산)				
재측정이익(손실), 순확정급여부채(자산)	인구통계적가정의 변동에서 발생하는 보험수리적 손실(이익), 순확정급여부채(자산)	(256,032)	0	(256,032)
	재무적 가정의 변동에서 발생하는 보험수리적 손실(이익), 순확정급여부채(자산)	443,361,870	0	443,361,870
	경험조정에서 발생하는 보험수리적 손실(이익), 순확정급여부채(자산)	(54,099,011)	0	(54,099,011)

		확정급여채무의 현재가치	사외적립자산	순확정급여부채 (자산) 합계
	이자에 포함된 금액을 제외한 사외적립자산의 수익, 순확정급 여부채(자산)	0	89,735,373	89,735,373
	제도에 납입한 총 기여금, 순확정 급여부채(자산)	0	(800,000,000)	(800,000,000)
	제도에서 지급한 금액, 순확정급여 부채(자산)	(1,250,702,500)	763,373,106	(487,329,394)
	국민연금전환금, 순확정급여부채 (자산)			
	사외적립자산 수익에 반영되지 않 은 관리비로 인한 순확정급여부채 (자산)의 증가(감소)	0	53,271,852	53,271,852
	기말 순확정급여부채(자산)	13,856,706,693	(11,653,777,860)	2,202,928,833

사외적립자산의 공정가치에 대한 공시

당기 (단위 : 원)

		공시금액
사외적립자산 합계, 공정가치		9,880,430,597
사외적립자산 합계, 공정가 치	현금 및 현금성자산, 전체 사 외적립자산에서 차지하는 금 액	8,677,754,925
	보험사 이율보증형, 전체 사 외적립자산에서 차지하는 금 액	1,202,675,672
	국민연금전환금, 전체 사외 적립자산에서 차지하는 금액	0

전기 (단위 : 원)

		공시금액
사외적립자산 합계, 공정가치		11,653,777,860
사외적립자산 합계, 공정가 치	현금 및 현금성자산, 전체 사 외적립자산에서 차지하는 금 액	10,264,460,930
	보험사 이율보증형, 전체 사 외적립자산에서 차지하는 금 액	1,387,996,330
	국민연금전환금, 전체 사외 적립자산에서 차지하는 금액	1,320,600

보험수리적가정의 민감도분석에 대한 공시

(단위 : 원)

	할인율에 대한 보험수리적 가정	미래임금상승률에 대한 보험 수리적 가정
보험수리적가정의 합리적인 범위 내에서의 발생가능한 증가율	0.01	0.01
보험수리적가정의 합리적인 범위 내에서의 발생가능한	0.01	0.01

	할인율에 대한 보험수리적 가정	미래임금상승률에 대한 보험수리적 가정
감소율		
보험수리적가정의 합리적인 범위 내에서의 발생가능한 증가로 인한 확정급여부채의 증가(감소)	(552,924,779)	634,473,912
보험수리적가정의 합리적인 범위 내에서의 발생가능한 감소로 인한 확정급여채무의 증가(감소)	610,658,909	(584,109,784)
보험수리적가정의 민감도분석을 수행하는데 사용된 방법의 한계에 대한 기술	민감도분석은 제도에서 발생할 것으로 기대되는 모든 현금흐름의 분산을 고려하지는 않았으나, 사용된 가정에 대한 민감도의 근사치를 제공하고 있습니다.	민감도분석은 제도에서 발생할 것으로 기대되는 모든 현금흐름의 분산을 고려하지는 않았으나, 사용된 가정에 대한 민감도의 근사치를 제공하고 있습니다.

퇴직연금 적립에 대한 기술

당사는 기업은행 등의 퇴직연금에 가입하고 있으며, 당사가 가입한 퇴직연금은 원금이 보장됩니다. 한편, 확정급여제도의 운영으로 당사는 수명위험, 이자율위험 및 시장(투자) 위험 등의 보험수리적 위험에 노출됩니다.

사외적립자산 실제 이자수익에 대한 공시

당기 (단위 : 원)

	공시금액
사외적립자산의 실제이자수익	347,837,528

전기 (단위 : 원)

	공시금액
사외적립자산의 실제이자수익	435,079,263

퇴직급여의 배부내역에 대한 공시

당기 (단위 : 원)

	매출원가	판매비와 일반관리비	기능별 항목 합계
퇴직급여비용, 확정급여제도	970,170,866	1,212,079,763	2,182,250,629

전기 (단위 : 원)

	매출원가	판매비와 일반관리비	기능별 항목 합계
퇴직급여비용, 확정급여제도	999,523,725	662,091,652	1,661,615,377

보험수리적 가정의 공시

당기

	할인율에 대한 보험수리적 가정	미래임금상승률에 대한 보험수리적 가정
할인율에 대한 보험수리적 가정	0.0480	

	할인율에 대한 보험수리적 가정	미래임금상승률에 대한 보험수리적 가정
미래임금상승률에 대한 보험수리적 가정		0.04

전기

	할인율에 대한 보험수리적 가정	미래임금상승률에 대한 보험수리적 가정
할인율에 대한 보험수리적 가정	0.0444	
미래임금상승률에 대한 보험수리적 가정		0.04

확정급여채무의 만기구성에 대한 정보의 공시

당기 (단위 : 원)

	1년 이내	1년 초과 5년 이내	5년 초과	합계 구간 합계
확정급여제도에 서 지급될 것으로 예상되는 급여 지급액 추정치	1,563,145,198	6,228,551,310	9,065,605,990	16,857,302,498
확정급여채무의 가중평균만기				6년1개월17일

전기 (단위 : 원)

	1년 이내	1년 초과 5년 이내	5년 초과	합계 구간 합계
확정급여제도에 서 지급될 것으로 예상되는 급여 지급액 추정치				
확정급여채무의 가중평균만기				6년18일

16. 자본금 및 자본잉여금

주식의 분류에 대한 공시

당기 (단위 : 원)

	보통주
수권주식수	30,000,000
총 발행주식수	17,873,425
주당 액면가액	500
자본금, 보통주	8,936,712,500

전기 (단위 : 원)

	보통주
수권주식수	30,000,000

	보통주
총 발행주식수	17,873,425
주당 액면가액	500
자본금, 보통주	8,936,712,500

자본잉여금에 대한 공시

당기 (단위 : 원)

		공시금액
자본잉여금 합계		84,720,247,927
자본잉여금 합계	주식발행초과금	72,109,794,475
	자기주식처분이익	260,570,388
	기타자본잉여금	12,349,883,064

전기 (단위 : 원)

		공시금액
자본잉여금 합계		84,720,247,927
자본잉여금 합계	주식발행초과금	72,109,794,475
	자기주식처분이익	260,570,388
	기타자본잉여금	12,349,883,064

발행주식수, 자본금 및 주식발행초과금 변동에 대한 기술

당기와 전기 중 발행주식수, 자본금 및 주식발행초과금의 변동내역은 없습니다.

17. 기타자본구성요소

기타자본구성요소

당기 (단위 : 원)

	공시금액
자기주식	(34,439,644,935)

전기 (단위 : 원)

	공시금액
자기주식	(34,439,644,935)

자기주식의 상세내역에 대한 공시

당기 (단위 : 원)

		공시금액
발행주식 중 당해 기업, 종속기업 또는 관계기업이 소유하고 있는 주식수		2,065,521
발행주식 중 당해 기업, 종속기업 또는 관계기업이 소유하고 있는 주식수	단주처리를 위한 취득, 주식수	240
	자사주신탁계약에 의한 취득, 주식수	1,587,286
	합병시 주식매수청구권 행사에 따른 취득, 주식수	3
	합병으로 인한 승계에 따른 취득, 주식수	477,992

		공시금액
자기주식 합계		34,439,644,935
자기주식 합계	단주처리를 위한 취득, 취득원가	1,600,800
	자사주신탁계약에 의한 취득, 취득원가	26,766,219,900
	합병시 주식매수청구권 행사에 따른 취득, 취득원가	52,635
	합병으로 인한 승계에 따른 취득, 취득원가	7,671,771,600
자사주신탁계약에 의한 취득에 대한 기술		주가안정을 목적으로 삼성증권과 체결한 자사주신탁계약에 의해 취득하였습니다.

전기

(단위 : 원)

		공시금액
발행주식 중 당해 기업, 종속기업 또는 관계기업이 소유하고 있는 주식수		2,065,521
발행주식 중 당해 기업, 종속기업 또는 관계기업이 소유하고 있는 주식수	단주처리를 위한 취득, 주식수	240
	자사주신탁계약에 의한 취득, 주식수	1,587,286
	합병시 주식매수청구권 행사에 따른 취득, 주식수	3
	합병으로 인한 승계에 따른 취득, 주식수	477,992
자기주식 합계		34,439,644,935
자기주식 합계	단주처리를 위한 취득, 취득원가	1,600,800
	자사주신탁계약에 의한 취득, 취득원가	26,766,219,900
	합병시 주식매수청구권 행사에 따른 취득, 취득원가	52,635
	합병으로 인한 승계에 따른 취득, 취득원가	7,671,771,600
자사주신탁계약에 의한 취득에 대한 기술		주가안정을 목적으로 삼성증권과 체결한 자사주신탁계약에 의해 취득하였습니다.

18. 이익잉여금

이익잉여금의 구성내역에 대한 공시

당기

(단위 : 원)

		공시금액
이익잉여금 합계		101,099,246,103
이익잉여금 합계	법정적립금	4,468,356,250
	임의적립금	1,915,000,000
	미처분이익잉여금	94,715,889,853
법정적립금에 대한 기술		상법상 당사는 자본금의 50%에 달할 때까지 매 결산기마다 금전에 의한 이익배당액의 10% 이상을 이익준비

		공시금액
		금으로 적립하도록 되어 있습니다. 동 이익준비금은 현금으로 배당될 수 없으며 주주총회의 결의에 의하여 이월결손금의 보전과 자본전입에만 사용될 수 있습니다.

전기 (단위 : 원)

		공시금액
이익잉여금 합계		86,325,061,316
이익잉여금 합계	법정적립금	4,468,356,250
	임의적립금	1,915,000,000
	미처분이익잉여금	79,941,705,066
법정적립금에 대한 기술		상법상 당사는 자본금의 50%에 달할 때까지 매 결산기마다 금전에 의한 이익배당액의 10% 이상을 이익준비금으로 적립하도록 되어 있습니다. 동 이익준비금은 현금으로 배당될 수 없으며 주주총회의 결의에 의하여 이월결손금의 보전과 자본전입에만 사용될 수 있습니다.

임의적립금의 구성내역에 대한 공시

당기 (단위 : 원)

		공시금액
임의적립금 합계		1,915,000,000
임의적립금 합계	기업화적립금	1,900,000,000
	기타의 임의적립금	15,000,000

전기 (단위 : 원)

		공시금액
임의적립금 합계		1,915,000,000
임의적립금 합계	기업화적립금	1,900,000,000
	기타의 임의적립금	15,000,000

이익잉여금의 처분내역

당기 (단위 : 원)

		공시금액
이익잉여금 처분예정일		2026-03-26
이익잉여금 처분확정일		
미처분이익잉여금		94,715,889,853
미처분이익잉여금	전기이월이익잉여금	75,199,333,866
	당기순이익(손실)	19,086,610,504
	세후기타포괄손익, 확정급여제도의 재측정손익	429,945,483
이익잉여금 처분액		1,580,790,400

		공시금액
이익잉여금 처분액	재무제표 발행승인일 전에 제안 또는 선언되었으나 당해 기간 동안에 소유주에 대한 분배금으로 인식되지 아니한 배당금	1,580,790,400
	재무제표 발행승인일 전에 제안 또는 선언되었으나 당해 기간 동안에 소유주에 대한 분배금으로 인식되지 아니한 주당배당금	100
	보통주 주당 배당률	0.20
차기이월 미처분이익잉여금		93,135,099,453

전기 (단위 : 원)

		공시금액
이익잉여금 처분예정일		
이익잉여금 처분확정일		2025-03-26
미처분이익잉여금		79,941,705,066
미처분이익잉여금	전기이월이익잉여금	106,881,377,985
	당기순이익(손실)	(26,560,987,839)
	세후기타포괄손익, 확정급여제도의 재측정손익	(378,685,080)
이익잉여금 처분액		4,742,371,200
이익잉여금 처분액	재무제표 발행승인일 전에 제안 또는 선언되었으나 당해 기간 동안에 소유주에 대한 분배금으로 인식되지 아니한 배당금	4,742,371,200
	재무제표 발행승인일 전에 제안 또는 선언되었으나 당해 기간 동안에 소유주에 대한 분배금으로 인식되지 아니한 주당배당금	300
	보통주 주당 배당률	0.60
차기이월 미처분이익잉여금		75,199,333,866

배당금에 대한 공시

당기 (단위 : 원)

	연차배당	중간배당
배당종류	현금배당	현금배당
유통주식수의 수량	15,807,904	15,807,904
주당 액면가액	500	500
보통주 주당 배당률	0.20	0.00
보통주에 지급된 주당배당금		0
보통주에 지급될 주당배당금	100	
보통주에 지급된 배당금		0
보통주에 지급할 배당금	1,580,790,400	

전기 (단위 : 원)

	연차배당	중간배당
배당종류	현금배당	현금배당
유통주식수의 수량	15,807,904	15,807,904

	연차배당	중간배당
주당 액면가액	500	500
보통주 주당 배당률	0.60	0.00
보통주에 지급된 주당배당금		0
보통주에 지급될 주당배당금	300	
보통주에 지급된 배당금		0
보통주에 지급할 배당금	4,742,371,200	

배당성향에 대한 공시

당기 (단위 : 원)

	공시금액
보통주에 지급할 배당금	1,580,790,400
당기순이익(손실)	19,086,610,504
배당성향	0.0828

전기 (단위 : 원)

	공시금액
보통주에 지급할 배당금	4,742,371,200
당기순이익(손실)	(26,560,987,839)
배당성향	(0.1785)

배당수익률에 대한 공시

당기 (단위 : 원)

	공시금액
보통주에 지급될 주당배당금	100
결산일 증가	5,620
배당수익률	0.0178

전기 (단위 : 원)

	공시금액
보통주에 지급될 주당배당금	300
결산일 증가	4,630
배당수익률	0.0648

19. 주당손익

주당이익

당기 (단위 : 원)

	보통주
지배기업의 보통주에 귀속되는 당기순이익 (손실)	19,086,610,504
가중평균유통보통주식수	15,807,904
기본주당이익(손실) 합계	1,207

	보통주
잠재적 보통주 전환가정으로 인한 희석효과를 반영하는 이익(손실)의 증가(감소)	0
희석효과를 포함한 지배기업의 보통주에 귀속되는 당기순이익(손실)	19,086,610,504
조정된 가중평균유통보통주식수	15,807,904
주당희석효과	1,207
희석주당이익(손실)	1,207

전기 (단위 : 원)

	보통주
지배기업의 보통주에 귀속되는 당기순이익(손실)	(26,560,987,839)
가중평균유통보통주식수	15,807,904
기본주당이익(손실) 합계	(1,680)
잠재적 보통주 전환가정으로 인한 희석효과를 반영하는 이익(손실)의 증가(감소)	356,338,273
희석효과를 포함한 지배기업의 보통주에 귀속되는 당기순이익(손실)	(26,204,649,566)
조정된 가중평균유통보통주식수	16,473,201
주당희석효과	(1,591)
희석주당이익(손실)	(1,680)

가중평균유통보통주식수 계산 내역에 대한 공시

당기 (단위 : 원)

	보통주
총 발행주식수	17,873,425
발행주식 중 당해 기업, 종속기업 또는 관계기업이 소유하고 있는 주식수	(2,065,521)
가중평균유통보통주식수	15,807,904
보통주식수 전환가능상품의 잠재적 효과	0
조정된 가중평균유통보통주식수	15,807,904
교환사채의 교환가정에 대한 반희석효과에 대한 기술	

전기 (단위 : 원)

	보통주
총 발행주식수	17,873,425
발행주식 중 당해 기업, 종속기업 또는 관계기업이 소유하고 있는 주식수	(2,065,521)
가중평균유통보통주식수	15,807,904
보통주식수 전환가능상품의 잠재적 효과	665,297
조정된 가중평균유통보통주식수	16,473,201
교환사채의 교환가정에 대한 반희석효과에 대한 기술	전기에는 반희석효과가 발생하므로, 희석보통주 주당이익은 기본 보통주 주당이익과 동일합니다.

고객과의 계약에서 생기는 수익의 구분에 대한 공시

당기 (단위 : 원)

		한 시점에 이전하는 재화나 서비스
수익 합계		239,908,239,963
수익 합계	상품매출액	100,988,380,273
	제품매출액	137,256,631,545
	기타수익(매출액)	1,663,228,145

전기 (단위 : 원)

		한 시점에 이전하는 재화나 서비스
수익 합계		207,497,520,440
수익 합계	상품매출액	68,938,074,721
	제품매출액	132,470,006,710
	기타수익(매출액)	6,089,439,009

고객과의 계약에서 생기는 매출채권 및 계약부채 잔액에 대한 공시

당기 (단위 : 원)

	공시금액
고객과의 계약에서 생기는 수취채권	38,211,089,119
계약부채	2,479,471,169

전기 (단위 : 원)

	공시금액
고객과의 계약에서 생기는 수취채권	42,233,077,939
계약부채	3,859,759,546

21. 판매비와관리비

판매비와관리비에 대한 공시

당기 (단위 : 원)

		공시금액
판매비와관리비 합계		33,991,855,011
판매비와관리비 합계	급여, 판관비	8,014,955,029
	퇴직급여, 판관비	1,097,737,690
	복리후생비, 판관비	847,133,095
	여비교통비, 판관비	252,689,435
	통신비, 판관비	88,302,484
	가스수도비, 판관비	29,310,021
	전력비, 판관비	97,941,052
	대손상각비(대손충당금환입), 판관비	86,794,877
	세금과공과, 판관비	998,408,914
	수선비, 판관비	19,921,757
	보험료, 판관비	850,900,735

	공시금액
접대비, 판관비	230,404,896
광고선전비, 판관비	3,447,809,180
경상개발비, 판관비	4,514,068,497
운반비, 판관비	2,349,576,227
소모품비, 판관비	1,677,723,485
차량유지비, 판관비	105,291,455
도서인쇄비, 판관비	6,562,804
교육훈련비, 판관비	3,175,960
지급수수료, 판관비	2,070,198,668
판매수수료, 판관비	3,898,757,754
감가상각비, 판관비	756,440,941
임차료, 판관비	219,899,752
용역수수료, 판관비	957,978,153
제품보증비(환입), 판관비	1,108,227,283
무형자산상각비, 판관비	261,644,867

전기

(단위 : 원)

	공시금액	
판매비와관리비 합계	34,903,535,560	
판매비와관리비 합계	급여, 판관비	7,832,989,770
	퇴직급여, 판관비	561,068,670
	복리후생비, 판관비	846,906,573
	여비교통비, 판관비	405,262,026
	통신비, 판관비	91,463,036
	가스수도비, 판관비	4,563,437
	전력비, 판관비	58,329,943
	대손상각비(대손충당금환입), 판관비	(91,123,857)
	세금과공과, 판관비	458,846,067
	수선비, 판관비	44,133,321
	보험료, 판관비	810,891,731
	접대비, 판관비	279,249,335
	광고선전비, 판관비	4,142,193,410
	경상개발비, 판관비	5,365,738,232
	운반비, 판관비	1,770,404,661
	소모품비, 판관비	1,346,922,388
	차량유지비, 판관비	107,039,673
	도서인쇄비, 판관비	7,254,005
	교육훈련비, 판관비	1,185,090
	지급수수료, 판관비	1,994,261,644
	판매수수료, 판관비	6,536,926,141
	감가상각비, 판관비	979,639,173
	임차료, 판관비	200,297,354
	용역수수료, 판관비	1,217,971,691
	제품보증비(환입), 판관비	(429,234,655)
	무형자산상각비, 판관비	360,356,701

비용의 성격별 분류 공시

당기

(단위 : 원)

		공시금액
성격별 비용 합계		237,315,462,825
성격별 비용 합계	원재료와 소모품의 사용액	86,801,692,002
	상품의 매입	84,814,049,579
	제품과 재공품의 감소(증가)	7,824,671,949
	기타수익(매출액)에 대한 매출원가	886,815,161
	종업원급여비용	21,516,754,383
	퇴직급여비용, 확정급여제도	2,182,250,629
	총 감가상각비 및 무형자산 상각비	4,577,504,818
	전력비	571,336,640
	운송료	2,735,019,393
	수선비	353,181,030
	소모품비	2,031,709,284
	광고비	3,447,809,180
	지급수수료	11,234,099,245
	기타 비용	8,338,569,532
성격별 비용의 합계에 대한 기술		포괄손익계산서 상 매출원가와 판매비와관리비의 합계입니다.

전기

(단위 : 원)

		공시금액
성격별 비용 합계		202,821,639,417
성격별 비용 합계	원재료와 소모품의 사용액	85,891,688,030
	상품의 매입	53,743,471,541
	제품과 재공품의 감소(증가)	(4,489,544,294)
	기타수익(매출액)에 대한 매출원가	4,726,795,810
	종업원급여비용	22,929,143,148
	퇴직급여비용, 확정급여제도	1,661,615,377
	총 감가상각비 및 무형자산 상각비	6,261,388,258
	전력비	791,345,087
	운송료	2,163,538,587
	수선비	552,455,181
	소모품비	1,893,263,026
	광고비	4,142,193,410
	지급수수료	15,433,413,015
	기타 비용	7,120,873,241
성격별 비용의 합계에 대한 기술		포괄손익계산서 상 매출원가와 판매비와관리비의 합계입니다.

23. 기타수익과 기타비용

기타수익 및 기타비용

당기

(단위 : 원)

		공시금액
기타이익		37,872,110,219
기타이익	유형자산처분이익	37,169,714,505
	임대료수입	4,700,000
	투자자산처분이익	0
	잡이익	640,094,714
	정부보조금으로 인한 이익/ 보조금수익	57,601,000
기타손실		14,312,775,292
기타손실	유형자산처분손실	248,652,939
	기부금	25,001,568
	잡손실	100,345,812
	당기손익으로 인식된 손상차 손, 영업권	0
	종속기업투자주식처분손실	428,190,360
	종속기업투자자산손상차손	13,510,584,613

전기

(단위 : 원)

		공시금액
기타이익		2,729,341,703
기타이익	유형자산처분이익	733,713,603
	임대료수입	122,042,000
	투자자산처분이익	1,225,744,734
	잡이익	647,841,366
	정부보조금으로 인한 이익/ 보조금수익	0
기타손실		36,922,350,066
기타손실	유형자산처분손실	56,000
	기부금	12,545,397
	잡손실	168,461,965
	당기손익으로 인식된 손상차 손, 영업권	5,798,235,019
	종속기업투자주식처분손실	0
	종속기업투자자산손상차손	30,943,051,685

24. 범주별 금융상품

금융자산의 범주별 공시

당기

(단위 : 원)

		상각후원가로 측 정하는 금융자 산, 범주	당기손익인식금 용자산	금융자산, 범주 합계
금융자산		51,823,144,479	72,150,053	51,895,294,532
금융자산	현금및현금성자 산	4,591,545,475	0	4,591,545,475
	기타유동금융자 산	0	71,150,053	71,150,053

		상각후원가로 측정하는 금융자산, 범주	당기손익인식금융자산	금융자산, 범주 합계
	매출채권 및 기타유동채권	41,449,808,884	0	41,449,808,884
	기타비유동금융자산	0	1,000,000	1,000,000
	기타 비유동채권	5,781,790,120	0	5,781,790,120

전기 (단위 : 원)

		상각후원가로 측정하는 금융자산, 범주	당기손익인식금융자산	금융자산, 범주 합계
금융자산		53,461,759,155	656,892,098	54,118,651,253
금융자산	현금및현금성자산	5,788,007,214	0	5,788,007,214
	기타유동금융자산	0	655,892,098	655,892,098
	매출채권 및 기타유동채권	44,205,559,642	0	44,205,559,642
	기타비유동금융자산	0	1,000,000	1,000,000
	기타 비유동채권	3,468,192,299	0	3,468,192,299

금융부채의 범주별 공시

당기 (단위 : 원)

		상각후원가로 측정하는 금융부채, 범주	당기손익인식금융부채	금융부채, 범주 합계
금융부채		112,597,022,203	0	112,597,022,203
금융부채	매입채무 및 기타유동채무	30,865,717,613	0	30,865,717,613
	기타유동금융부채	81,731,304,590	0	81,731,304,590

전기 (단위 : 원)

		상각후원가로 측정하는 금융부채, 범주	당기손익인식금융부채	금융부채, 범주 합계
금융부채		88,227,013,240	0	88,227,013,240
금융부채	매입채무 및 기타유동채무	18,854,942,612	0	18,854,942,612
	기타유동금융부채	69,372,070,628	0	69,372,070,628

공급자금융약정 관련 금융부채에 대한 공시

당기 (단위 : 원)

	공급자금융약정
공급자금융약정에 해당하는 매입채무	4,233,101,597
공급자금융약정으로 인하여 금융기관에서 지급한 금액	344,414,876

공급자금융약정	
공급자금융약정에 해당하는 금융부채의 지급기일 범위	세금계산서 발행 후 60일
공급자금융약정에 해당하지 않는 비교 가능한 매입채무의 지급기일	세금계산서 발행 후 30일

전기 (단위 : 원)

공급자금융약정	
공급자금융약정에 해당하는 매입채무	3,781,985,564
공급자금융약정으로 인하여 금융기관에서 지급한 금액	333,575,000
공급자금융약정에 해당하는 금융부채의 지급기일 범위	세금계산서 발행 후 60일
공급자금융약정에 해당하지 않는 비교 가능한 매입채무의 지급기일	세금계산서 발행 후 30일

금융자산의 범주별 순손익

당기 (단위 : 원)

	자산과 부채					자산과 부채 합계
	금융자산, 범주		금융부채, 범주			
	상각후원가로 측정하는 금융자산, 범주	당기손익인식금융자산	상각후원가로 측정하는 금융부채, 범주	당기손익인식금융부채	파생상품 금융부채	
이자수익(비용)	1,682,643,724	0	(2,455,325,283)	0	0	(772,681,559)
배당금수익(금융수익)	0	5,001,912,500	0	0	0	5,001,912,500
외환차익(차손)	(266,664,578)	0	(11,568,854)	0	0	(278,233,432)
외화환산이익(손실)	201,084,078	0	655,584,223	0	0	856,668,301
당기손익인식금융자산평가이익	0	9,661,955	0	0	0	9,661,955
당기손익인식금융자산평가손실						
당기손익인식금융자산처분이익	0	289,337,912	0	0	0	289,337,912
금융보증비용(손실)	0	0	(132,302,886)	0	0	(132,302,886)
파생상품거래이익(금융수익)	0	0	0	0	59,763,600	59,763,600
사채상환이익(금융수익)						
금융상품관련순손익	1,617,063,224	5,300,912,367	(1,943,612,800)	0	59,763,600	5,034,126,391

전기 (단위 : 원)

	자산과 부채					자산과 부채 합계
	금융자산, 범주		금융부채, 범주			
	상각후원가로 측정하는 금융자산, 범주	당기손익인식금융자산	상각후원가로 측정하는 금융부채, 범주	당기손익인식금융부채	파생상품 금융부채	
이자수익(비용)	269,420,292	0	(2,889,093,247)	0		(2,619,672,955)

	자산과 부채					자산과 부채 합계
	금융자산, 범주		금융부채, 범주			
	상각후원가로 측정하는 금융자산, 범주	당기손익인식금융자산	상각후원가로 측정하는 금융부채, 범주	당기손익인식금융부채	파생상품 금융부채	
배당금수익(금융수익)	0	5,307,894,113	0	0		5,307,894,113
외환차익(차손)	2,141,928,827	0	(560,623,493)	0		1,581,305,334
외화환산이익(손실)	2,519,014,591	0	(201,336,724)	0		2,317,677,867
당기손익인식금융자산평가이익						
당기손익인식금융자산평가손실	0	(178,779,315)	0	0		(178,779,315)
당기손익인식금융자산처분이익	0	502,000,000	0	0		502,000,000
금융보증비용(손실)	0	0	(1,192,536,137)	0		(1,192,536,137)
파생상품거래이익(금융수익)						
사채상환이익(금융수익)	0	0	0	602,628,328		602,628,328
금융상품관련순손익	4,930,363,710	5,631,114,798	(4,843,589,601)	602,628,328		6,320,517,235

25. 금융수익과 금융원가

금융수익 및 금융비용

당기 (단위 : 원)

		공시금액
금융수익 합계		10,631,004,641
금융수익 합계	이자수익(금융수익)	1,682,643,724
	배당금수익(금융수익)	5,001,912,500
	외환차익(금융수익)	2,326,147,344
	외화환산이익(금융수익)	1,257,551,087
	당기손익인식금융자산처분이익(금융수익)	293,324,431
	당기손익인식금융자산평가이익(금융수익)	9,661,955
	파생상품평가이익	59,763,600
	사채상환이익(금융수익)	0
금융원가 합계		5,596,878,250
금융원가 합계	이자비용	2,455,325,283
	외환차손(금융원가)	2,604,380,776
	외화환산손실(금융원가)	400,882,786
	당기손익인식금융자산평가손실(금융원가)	0
	당기손익인식금융자산처분손실(금융원가)	3,986,519
	금융보증비용(손실)	132,302,886
순금융수익		5,034,126,391

		공시금액
금융수익 합계		12,388,706,286
금융수익 합계	이자수익(금융수익)	269,420,292
	배당금수익(금융수익)	5,307,894,113
	외환차익(금융수익)	3,141,171,855
	외화환산이익(금융수익)	2,525,681,198
	당기손익인식금융자산처분 이익(금융수익)	502,000,000
	당기손익인식금융자산평가 이익(금융수익)	39,910,500
	파생상품평가이익	0
	사채상환이익(금융수익)	602,628,328
금융원가 합계		6,068,189,051
금융원가 합계	이자비용	2,889,093,247
	외환차손(금융원가)	1,559,866,521
	외화환산손실(금융원가)	208,003,331
	당기손익인식금융자산평가 손실(금융원가)	218,689,815
	당기손익인식금융자산처분 손실(금융원가)	0
	금융보증비용(손실)	1,192,536,137
순금융수익		6,320,517,235

26. 금융위험관리

금융상품에서 발생하는 위험의 성격과 정도에 대한 공시

	위험					위험 합계
	신용위험	유동성위험	시장위험			
			환위험	이자율위험	기타 가격위험	
위험에 대한 노출 정도에 대한 기술	<p>신용위험이란 고객이나 거래 상대방이 금융상품에 대한 계약상의 의무를 이행하지 않아 당사가 재무손실을 입을 위험을 의미합니다. 주로 거래처에 대한 매출채권과 채무증권에 대해 발생합니다. 금융자산의 장부금액은 신용위험에 대한 최대 익스포저를 나타냅니다. 한편, 당기 말 현재 당사는 중속기업의 차입금과 관련하여 지급보증을 제공하고 있습니다. (주석 29참조)</p>	<p>유동성위험은 만기까지 모든 금융계약상의 약정사항들을 이행하기 위한 필요자금을 조달하지 못할 위험입니다. 당사는 유동성 전략 및 계획을 통하여 자금부족에 따른 위험을 관리하고 있습니다.</p>	<p>당사의 기능통화인 원화 외의 통화로 표시되는 판매, 구매 등에 대해 환위험에 노출되어 있습니다. 이러한 거래들이 표시되는 주된 통화는 USD, EUR 등입니다.</p>	<p>당사의 현금흐름이자율위험은 미래의 시장이자율변동에 따라 차입금에서 발생하는 이자비용이 변동될 위험으로서 이는 주로 변동금리부 조건의 차입금에서 발생하고 있습니다.</p>	<p>당사는 유동성관리 및 영업상의 필요 등으로 지분증권 및 채무증권에 투자하고 있습니다. 당기 말 현재 해당 지분증권 및 채무증권은 가격위험에 노출되어 있습니다.</p>	<p>당사는 신용위험, 유동성위험 및 시장위험(환율변동위험, 이자율위험 및 가격위험)에 노출되어 있습니다. 본 주석은 당사가 노출되어 있는 위의 위험에 대한 정보와 당사의 위험관리 목표, 정책, 위험 평가 및 관리 절차, 그리고 자본관리에 대해 공시하고 있습니다. 추가적인 계량적 정보는 본 재무제표 전반에 걸쳐서 공시되어 있습니다.</p>

	위험					위험 합계
	신용위험	유동성위험	시장위험			
			환위험	이자율위험	기타 가격위험	
위험관리의 목적, 정책 및 절차에 대한 기술	<p>당사의 신용위험에 대한 노출은 주로 각 고객별 특성의 영향을 받으나, 고객이 영업하고 있는 산업 및 국가의 파산위험 등의 고객 분포도 신용위험에 영향을 미치는 요소로 고려하고 있습니다.</p> <p>① 매출채권 및 기타채권 당사는 신용거래를 희망하는 모든 거래상대방에 대하여 신용검증 절차의 수행을 원칙으로 하여 신용상태가 건전한 거래상대방과의 거래만을 수행하고 있습니다. 또한, 대손위험에 대한 당사의 노출정도가 중요하지 않은 수준으로 유지될 수 있도록 지속적으로 신용도를 재평가하고 담보물을 확보하는 등 매출채권 및 기타채권 잔액에 대한 지속적인 관리업무를 수행하고 있습니다. 당사의 신용위험 노출정도는 거래상대방별 매출채권 등의 장부금액과 동일한 금액이 될 것입니다.</p> <p>② 기타의 자산 현금및현금성자산, 장·단기투자자산 및 장·단기대여금 등으로 구성되는 당사의 기타의 자산으로부터 발생하는 신용위험은 거래상대방의 부도 등으로 발생합니다. 이러한 경우 당사의 신용위험 노출정도는 최대 해당 금융상품 장부금액</p>	<p>당사는 상기에서 언급한 예측을 통해 결정된 대로 여유있는 유동성이 확보될 수 있도록 적절한 만기나 충분한 유동성을 제공하는 이자부담차예금 등의 금융상품을 선택하여 잉여자금을 투자하고 있습니다.</p> <p>당사는 2013년 5월 28일에 금융기관과 공급자금융약정을 체결했으며 종료일은 없습니다. (주석 24 참조). 이 약정으로 그룹의 운전자본이 개선되었습니다. 공급자금융약정은 양호한 재무상태를 유지하고 있으며, 당사는 해당 금융기관에 대한 유의적인 유동성 위험 집중이 없습니다. 당기말과 전기말 현재 유동성위험과 관련된 금액은 이자지급액을 포함하고, 상계 약정의 효과는 포함하지 않았습니다. 당사는 이 현금흐름이 유의적으로 더 이른 기간에 발생하거나, 유의적으로 다른 금액일 것으로 기대하지 않습니다.</p>		<p>변동이자율로 발행된 차입금으로 인하여 당사는 현금흐름 이자율 위험에 노출되어 있으며 동 이자율위험의 일부는 변동이자부 현금성자산으로부터의 이자율위험과 상쇄됩니다. 당사는 이자율 변동이 당사의 경영 활동 및 재무 현황에 미치는 영향을 지속적으로 모니터링하고 있습니다.</p>	<p>당사는 유동성관리 및 영업상의 필요 등으로 상장 및 비상장주식을 포함하는 지분증권에 투자를 이용할 수 있으며, 회사는 이를 위하여 하나 이상의 직접 또는 간접 투자수단을 이용하고 있습니다.</p>	<p>당사의 위험관리 체계를 구축하고 감독할 책임은 이사회에 있습니다. 이사회는 당사의 위험관리 정책을 개발하고 당사가 직면한 위험을 식별 및 분석하고, 적절한 위험 한계치 및 통제를 설정하고, 위험이 한계치를 넘지 않도록 관리·감독하고 있습니다. 위험관리정책과 시스템은 시장 상황과 당사의 활동의 변경을 반영하기 위해 정기적으로 검토되고 있습니다. 당사는 훈련 및 관리기준, 절차를 통해 모든 종업원들이 자신의 역할과 의무를 이해할 수 있는 엄격하고 구조적인 통제환경을 구축하는 것을 목표로 하고 있습니다.</p> <p>시장위험이란 환율, 이자율 및 지분증권의 가격 등 시장가격의 변동으로 인하여 금융상품의 공정가치나 미래현금흐름이 변동할 위험을 의미합니다. 시장가격 관리의 목적은 수익은 최적화하는 반면 수용가능한 한계 이내로 시장위험 노출을 관리 및 통제하는 것입니다.</p>

	위험					위험 합계
	신용위험	유동성위험	시장위험			
			환위험	이자율위험	기타 가격위험	
	과 동일한 금액입니다. 한편, 당사는 다수의 금융기관에 현금및 현금성자산과 단기금융상품등을 예치하고 있으며, 신용등급이 우수한 금융기관과 거래하고 있으므로 금융기관으로부터의 신용위험은 제한적입니다.					

신용위험 익스포저에 대한 공시

당기

(단위 : 원)

	금융상품					
	매출채권및계약자산					
	지역					지역 합계
본사 소재지 국가	미국	유럽	태국	기타 국가		
신용위험에 대한 최대 노출정도	7,809,235,794	15,267,378,714	2,992,035,218	7,756,610,694	4,385,828,699	38,211,089,119

전기

(단위 : 원)

	금융상품					
	매출채권및계약자산					
	지역					지역 합계
본사 소재지 국가	미국	유럽	태국	기타 국가		
신용위험에 대한 최대 노출정도	8,985,986,158	22,073,714,200	67,178,071	2,774,762,693	8,331,436,817	42,233,077,939

금융보증계약 신용위험 익스포저에 대한 공시

(단위 : 원)

	금융보증계약
대출약정과 금융보증계약의 신용위험 익스포저	175,845,391,840

비파생금융부채의 만기분석에 대한 공시

당기

(단위 : 원)

	1년 이내	1년 초과 2년 이내	합계 구간 합계
비파생금융부채, 할인되지 않은 현금흐름	286,527,702,731	0	286,527,702,731

		1년 이내	1년 초과 2년 이내	합계 구간 합계
비파생금융부채, 할인되지 않은 현금흐름	기타 차입금(사채 제외), 미할인 현금흐름	79,687,643,278	0	79,687,643,278
	매입채무 및 기타채무, 미할인 현금흐름	30,865,717,613	0	30,865,717,613
	금융보증계약, 미할인 현금흐름	175,845,391,840	0	175,845,391,840
	총 리스부채	128,950,000		128,950,000

전기

(단위 : 원)

		1년 이내	1년 초과 2년 이내	합계 구간 합계
비파생금융부채, 할인되지 않은 현금흐름		103,471,727,061	0	103,471,727,061
비파생금융부채, 할인되지 않은 현금흐름	기타 차입금(사채 제외), 미할인 현금흐름	68,337,734,449	0	68,337,734,449
	매입채무 및 기타채무, 미할인 현금흐름	18,854,942,612	0	18,854,942,612
	금융보증계약, 미할인 현금흐름	16,170,000,000	0	16,170,000,000
	총 리스부채	109,050,000	0	109,050,000

금융보증부채에 대한 기술

보증의 최대금액을 보증이 요구될 수 있는 가장 이른 기간에 배분하였습니다.

외화금융자산의 통화별 내역

(단위 : 원)

	위험					
	환위험					
	기능통화 또는 표시통화					기능통화 또는 표시통화 합계
USD	GBP	JPY	EUR	CNY		
외화금융자산, 원화환산금액	28,543,401,245	173	0	6,374,760,712	12	34,918,162,142
외화금융자산, 기초통화금액, USD [USD, 일]	19,892,258					19,892,258
외화금융자산, 기초통화금액, GBP [GBP, 일]		0				0
외화금융자산, 기초통화금액, JPY [JPY, 일]			0			0
외화금융자산, 기초통화금액, EUR [EUR, 일]				3,781,625		3,781,625
외화금융자산, 기초통화금액, CNY [CNY, 일]					0	0

외화금융부채의 통화별 내역

(단위 : 원)

	위험					
	환위험					
	기능통화 또는 표시통화					기능통화 또는 표시통화 합계
USD	GBP	JPY	EUR	CNY		
외화금융부채, 원화환산금액	29,838,321,510	0	0	0	257,546,346	30,095,867,856
외화금융부채, 기초통화금액, USD [USD, 일]	20,794,705					20,794,705
외화금융부채, 기초통화금액, GBP [GBP, 일]		0				0
외화금융부채, 기초통화금액, JPY [JPY, 일]			0			0
외화금융부채, 기초통화금액, EUR [EUR, 일]				0		0
외화금융부채, 기초통화금액, CNY [CNY, 일]					1,257,796	1,257,796

보고기간 말 현재 노출된 시장위험의 각 유형별 민감도 분석

(단위 : 원)

	위험					
	환위험					
	기능통화 또는 표시통화					
USD	GBP	JPY	EUR	CNY		
시장위험의 각 유형별 민감도분석 기술	외화에 대한 환율 10% 변동을 가정한 화폐성 외화자산 및 외화부채의 환율변동위험	외화에 대한 환율 10% 변동을 가정한 화폐성 외화자산 및 외화부채의 환율변동위험	외화에 대한 환율 10% 변동을 가정한 화폐성 외화자산 및 외화부채의 환율변동위험	외화에 대한 환율 10% 변동을 가정한 화폐성 외화자산 및 외화부채의 환율변동위험	외화에 대한 환율 10% 변동을 가정한 화폐성 외화자산 및 외화부채의 환율변동위험	외화에 대한 환율 10% 변동을 가정한 화폐성 외화자산 및 외화부채의 환율변동위험
시장변수 상승 시 당기손익 증가		17	0	637,476,071		
시장변수 상승 시 당기손익 감소	(129,492,027)					(25,754,633)
시장변수 하락 시 당기손익 증가	129,492,027		0			25,754,633
시장변수 하락 시 당기손익 감소		(17)		(637,476,071)		

이자율위험의 민감도 분석에 대한 공시

(단위 : 원)

	이자율위험
시장위험의 각 유형별 민감도분석 기술	다른 모든 변수가 일정하고 이자율이 1%상승(하락)할 경우, 변동이자부 금융기관 차입금 등에 대한 이자비용으로 인하여 당기의 법인세비용차감전순이익에 미치는 영향
시장변수 상승 시 당기손익 감소	(290,000,000)
시장변수 하락 시 당기손익 증가	290,000,000
금융기관 차입금(사채 제외)	29,000,000,000

기타 가격위험의 민감도 분석에 대한 공시

(단위 : 원)

	기타 가격위험
시장위험의 각 유형별 민감도분석 기술	시장성 있는 지분증권의 주가가 5% 변동시 당기의 법인세비용차감전순이익에 미치는 영향
시장변수 상승 시 당기손익 증가	3,557,503
시장변수 하락 시 당기손익 감소	(3,557,503)

27. 공정가치

자산의 공정가치측정에 대한 공시

당기

(단위 : 원)

	측정 전체			
	공정가치			
	자산			
	당기손익인식금융자산			
	공정가치 서열체계의 모든 수준			공정가치 서열체계의 모든 수준 합계
	공정가치 서열체계 수준 1	공정가치 서열체계 수준 2	공정가치 서열체계 수준 3	
자산	0	0	72,150,053	72,150,053

전기

(단위 : 원)

	측정 전체			
	공정가치			
	자산			
	당기손익인식금융자산			
	공정가치 서열체계의 모든 수준			공정가치 서열체계의 모든 수준 합계
	공정가치 서열체계 수준 1	공정가치 서열체계 수준 2	공정가치 서열체계 수준 3	
자산	594,404,000	0	62,488,098	656,892,098

부채의 공정가치측정에 대한 공시

당기

(단위 : 원)

	측정 전체			
	공정가치			
	부채			
	당기손익인식금융부채			
	공정가치 서열체계의 모든 수준			공정가치 서열체 계의 모든 수준 합계
	공정가치 서열체 계 수준 1	공정가치 서열체 계 수준 2	공정가치 서열체 계 수준 3	
부채	0	0	0	0

전기 (단위 : 원)

	측정 전체			
	공정가치			
	부채			
	당기손익인식금융부채			
	공정가치 서열체계의 모든 수준			공정가치 서열체 계의 모든 수준 합계
	공정가치 서열체 계 수준 1	공정가치 서열체 계 수준 2	공정가치 서열체 계 수준 3	
부채	0	0	0	0

공정가치 서열체계 수준에 따른 공정가치 측정자산의 변동에 대한 공시

당기 (단위 : 원)

	측정 전체			
	공정가치			
	자산			
	당기손익인식금융자산			
	공정가치 서열체계의 모든 수준			
	공정가치 서열체계 수준 1	공정가치 서열체계 수준 2	공정가치 서열체계 수준 3	
기초 자산	594,404,000	0	62,488,098	
매입, 공정가치 측정, 자산	0	0	0	
매도, 공정가치 측정, 자산	(594,404,000)	0	0	
당기손익으로 인식된 이익(손실)(외환차이 포함), 공정가치 측 정, 자산	0	0	9,661,955	
기말 자산	0	0	72,150,053	

전기 (단위 : 원)

	측정 전체			
	공정가치			
	자산			
	당기손익인식금융자산			
	공정가치 서열체계의 모든 수준			
	공정가치 서열체계 수준 1	공정가치 서열체계 수준 2	공정가치 서열체계 수준 3	
기초 자산	769,446,498	27,432,900,000	66,224,915	
매입, 공정가치 측정, 자산	0	0	0	

	측정 전체		
	공정가치		
	자산		
	당기손익인식금융자산		
	공정가치 서열체계의 모든 수준		
	공정가치 서열체계 수준 1	공정가치 서열체계 수준 2	공정가치 서열체계 수준 3
매도, 공정가치측정, 자산	0	(27,432,900,000)	0
당기손익으로 인식된 이익(손실)(외환차이 포함), 공정가치 측 정, 자산	(175,042,498)	0	(3,736,817)
기말 자산	594,404,000	0	62,488,098

자산의 공정가치측정에 사용된 관측가능하지 않은 투입변수에 대한 공시

(단위 : 원)

	측정 전체	
	공정가치	
	자산	
	당기손익인식금융자산	
공정가치측정에 사용된 평가기법에 대한 기 술, 자산	자산가치법	
공정가치측정에 사용된 투입변수에 대한 기 술, 자산	순자산	
유의적이지만 관측할 수 없는 투입변수, 자 산	0	

부채의 공정가치측정에 사용된 관측가능하지 않은 투입변수에 대한 공시

(단위 : 원)

	측정 전체	
	공정가치	
	부채	
	당기손익인식금융부채	
공정가치측정에 사용된 평가기법에 대한 기 술, 부채	이항모형-BDT모형	
공정가치측정에 사용된 투입변수에 대한 기 술, 부채	기대만기수익률	
유의적이지만 관측할 수 없는 투입변수, 부 채	0	

28. 우발상황 및 약정사항

사용이 제한된 금융자산

당기

(단위 : 원)

	금융자산, 분류
	사모증권투자신탁
	거래상대방
	신영증권
사용이 제한된 금융자산	71,150,053
사용이 제한된 금융자산에 대한 설명	질권설정

전기 (단위 : 원)

	금융자산, 분류
	사모증권투자신탁
	거래상대방
	신영증권
사용이 제한된 금융자산	61,488,098
사용이 제한된 금융자산에 대한 설명	질권설정

약정에 대한 공시

	중소기업은행 무 역어음 대출	중소기업은행 일 반자금 대출	중소기업은행 당 좌차월	중소기업은행 수 입신용장 대출	산업은행 운전자 금 대출	산업은행 수입신 용장 대출	수출입은행 수출 성장자금대출	국민은행 일반 금대출
약정처	중소기업은행	중소기업은행	중소기업은행	중소기업은행	산업은행	산업은행	수출입은행	국민은행
약정 금액	10,000,000,000	10,000,000,000	3,000,000,000		30,000,000,000		6,000,000,000	4,000,000,000
약정 금액, USD [USD, 일]				2,000,000		4,000,000		
차입금(사채 포 함)	8,000,000,000	10,000,000,000	0		25,000,000,000		6,000,000,000	4,000,000,000
차입금(사채 포 함), USD [USD, 일]				41,656		0		

계류중인 소송사건에 대한 기술

당기말 현재 당사가 피고로 계류 중인 소송사건은 없습니다.

29. 담보제공자산 및 지급보증

담보로 제공된 자산에 대한 공시

(단위 : 원)

	중소기업은행	한국산업은행
담보제공자산의 종류	토지, 건물	토지, 건물
담보로 제공된 유형자산	5,707,850,349	19,896,110,402
담보설정금액	19,600,000,000	44,000,000,000
담보설정금액, USD [USD, 일]	4,800,000	
차입금(사채 포함)	18,000,000,000	25,000,000,000
담보제공내용	차입금담보	차입금담보

제공한 지급보증 내역에 대한 공시

		지급보증의 구분						
		제공한 지급보증						
	차입금 지급보증	차입금 지급보증	차입금 지급보증	항공기 리스 지급보증	항공기 리스 지급보증	항공기 리스 지급보증	항공기 리스 지급보증	항공기 리스 지급보증
피보증처명	Winix Europe B.V.	WINIX THAI COMPANY LIMITED	WINIX THAI COMPANY LIMITED	㈜파라타항공	㈜파라타항공	㈜파라타항공	㈜파라타항공	㈜파라타항공
보증제공처	신한은행	수출입은행	수출입은행	ALC BLARNEY AIRCRAFT LIMITED	GUANGZHOU NANSIHA YUQING GUOJIANG AVIATION EQUIPMENT CO., LTD	TIANJIN YUQING HAIJIANG AVIATION TECHNOLOGY CO., LTD	TIANJIN YUQING JIKE AVIATION TECHNOLOGY CO., LTD	Wilmington Trust Services (Cayman) Limited
보증종류	차입금 지급보증	차입금 지급보증	차입금 지급보증	항공기 리스 지급보증	항공기 리스 지급보증	항공기 리스 지급보증	항공기 리스 지급보증	항공기 리스 지급보증
기업의(으로의) 보증금액 (비 PF)								
기업의(으로의) 보증금액 (비 PF), USD [USD, 일]	2,000,000	5,000,000	4,000,000	27,000,000	24,000,000	24,000,000	30,000,000	27,000,000
기업의(으로의) 보증금액 (비 PF), JPY [JPY, 일]								
보증기간	2025.12.06~2026.12.06	2025.06.26~2026.06.26	2025.01.22~2026.01.22	2024.11.19~2030.08.31	2025.09.03~2032.09.03	2025.11.06~2032.11.06	2025.10.17~2032.10.17	2025.04.30~2032.08.31

타인으로부터 제공받은 담보내역에 대한 기술
당기말 현재 당사가 타인으로부터 제공받은 담보내역은 없습니다.

보증 관련 우발부채, 비 PF 우발부채에 대한 공시

(단위 : 원)

제공받은 지급보증	
보증처	서울보증보험
보증종류	계약이행보증 등
기업의(으로의) 보증금액 (비 PF)	2,130,583,710

30. 법인세비용

법인세비용(수익)의 주요 구성요소

당기 (단위 : 원)

		공시금액
당기법인세비용(수익) 및 과거기간의 당기법인세 조정 합계		12,119,954,533
당기법인세비용(수익) 및 과거기간의 당기법인세 조정 합계	당기법인세비용(수익)	7,208,165
	과거기간의 당기법인세 조정	12,112,746,368
이연법인세비용(수익) 합계		(20,326,581)

		공시금액
이연법인세비용(수익) 합계	일시적차이의 발생과 소멸로 인한 이연법인세비용(수익)	93,274,691
	세액공제의 변동액	0
	세율의 변동이나 새로운 세금의 부과로 인한 이연법인세비용(수익)	0
	미실현이연법인세자산의 변동액	0
	기타포괄손익의 각 구성요소와 관련된 법인세	(113,601,272)
법인세비용(수익) 합계		12,099,627,952

전기 (단위 : 원)

		공시금액
당기법인세비용(수익) 및 과거기간의 당기법인세 조정 합계		2,940,223,878
당기법인세비용(수익) 및 과거기간의 당기법인세 조정 합계	당기법인세비용(수익)	2,939,333,188
	과거기간의 당기법인세 조정	890,690
이연법인세비용(수익) 합계		424,153,856
이연법인세비용(수익) 합계	일시적차이의 발생과 소멸로 인한 이연법인세비용(수익)	115,994,002
	세액공제의 변동액	208,102,734
	세율의 변동이나 새로운 세금의 부과로 인한 이연법인세비용(수익)	0
	미실현이연법인세자산의 변동액	0
	기타포괄손익의 각 구성요소와 관련된 법인세	100,057,120
법인세비용(수익) 합계		3,364,377,734

회계이익에 적용세율을 곱하여 산출한 금액에 대한 조정

당기 (단위 : 원)

	공시금액
회계이익	31,186,238,456
적용세율에 의한 법인세비용(수익)	6,742,021,083
과세소득(세무상결손금) 결정시 차감되지 않는 비용의 법인세효과	62,581,525
과세되지 않는 수익의 법인세효과	(1,155,000,000)
세액공제의 발생	0
기부금이월액 손금산입	0
미인식 이연법인세변동	3,977,283,814
과거기간의 당기법인세 조정	12,112,746,368
세율 변경으로 인한 법인세효과	0
회계이익과 법인세비용(수익)간의 조정에 대한 기타법인세효과	(9,640,004,838)
법인세비용(수익) 합계	12,099,627,952
평균유효세율	0.3880

전기 (단위 : 원)

	공시금액
회계이익	(23,196,610,105)
적용세율에 의한 법인세비용(수익)	(4,870,091,512)
과세소득(세무상결손금) 결정시 차감되지 않는 비용의 법인세효과	62,259,022
과세되지 않는 수익의 법인세효과	0
세액공제의 발생	208,102,734
기부금이월액 손금산입	0
미인식 이연법인세변동	8,523,409,847
과거기간의 당기법인세 조정	890,690
세율 변경으로 인한 법인세효과	0
회계이익과 법인세비용(수익)간의 조정에 대한 기타법인세효과	(560,193,048)
법인세비용(수익) 합계	3,364,377,734
평균유효세율	0.0000

유효세율에 대한 기술

전기의 경우 유효세율이 부(-)의 값이므로 유효세율을 산정하지 않았습니다.

기타포괄손익의 각 구성요소와 관련된 법인세

당기 (단위 : 원)

	공시금액
확정급여제도의 재측정손익(세전기타포괄손익)	543,546,755
기타포괄손익에 포함되는, 확정급여제도의 재측정에 관련되는 법인세	(113,601,272)
확정급여제도의 재측정손익(세후기타포괄손익)	429,945,483

전기 (단위 : 원)

	공시금액
확정급여제도의 재측정손익(세전기타포괄손익)	(478,742,200)
기타포괄손익에 포함되는, 확정급여제도의 재측정에 관련되는 법인세	100,057,120
확정급여제도의 재측정손익(세후기타포괄손익)	(378,685,080)

일시적차이, 미사용 세무상 결손금과 미사용 세액공제에 대한 공시

당기

	유형자산	순확정급여부채(자산)	재고자산 평가충당금	연차총당부채	손상차손누계액	단기투자자산	매도가능증권	당기손익인식용자산
기초 이연법인세부채(자산)	(890,256,614)	(460,412,126)	(437,564,498)	(225,676,768)	0	(24,107,889)	1,001,926,344	(37,364,810)
당기손익으로 인식한 이연법인세비용(수익)	20,507,419	277,512,278	222,736,355	40,305,845	0	0	0	39,384,200

	유형자산	순확정급여부채 (자산)	재고자산 평가총 당금	연차총당부채	손상차손누계액	단기투자자산	매도가능증권	당기손익인식 용자산
자본에 직접 가 감되는 항목과 관련된 이연법인 세	0	0	0	0	0	0	0	
기타포괄손익의 각 구성요소와 관련된 법인세								
기말 이연법인세 부채(자산)	(869,749,195)	(182,899,848)	(214,828,143)	(185,370,923)	0	(24,107,889)	1,001,926,344	2,019,3

전기

	유형자산	순확정급여부채 (자산)	재고자산 평가총 당금	연차총당부채	손상차손누계액	단기투자자산	매도가능증권	당기손익인식 용자산
기초 이연법인세 부채(자산)	(889,163,382)	(288,063,752)	(288,524,107)	(210,949,385)	0	(24,107,889)	1,001,926,344	107,828,0
당기손익으로 인 식한 이연법인세 비용(수익)	(1,093,232)	(172,348,374)	(149,040,391)	(14,727,383)	0	0	0	(145,192,9)
자본에 직접 가 감되는 항목과 관련된 이연법인 세	0	0	0	0	0	0	0	
기타포괄손익의 각 구성요소와 관련된 법인세								
기말 이연법인세 부채(자산)	(890,256,614)	(460,412,126)	(437,564,498)	(225,676,768)	0	(24,107,889)	1,001,926,344	(37,364,8)

이연법인세부채를 인식하지 않은 종속기업 관련 일시적차이에 대한 기술

당기말 현재 종속기업과 관련된 가산할 일시적차이에 대한 이연법인세부채는 인식하지
않았습니다.

31. 특수관계자거래

(1) 당기말 현재 특수관계자 현황은 다음과 같습니다.

구 분	회사명
종속기업	Anhui Yoowon Electronics co.,Ltd.
	WINIX THAI COMPANY LIMITED(*1)
	Winix America Incorporated
	Winix Holdings Canada inc.(*2)
	Winix Europe B.V.
	Winix Global, LLC
	Winix Deutschland GmbH(*3)
	주식회사 유원(*4)
	와츠크리에이티브 주식회사(*5)
	주식회사 파라타항공(*6)
	플라이강원프렌즈 주식회사(*7)

구분	회사명
	플라이강원카고 주식회사(*7)
관계기업 및 공동기업	PREMINIX ELECTRONICS EGYPT S.A.E(*8)
기타특수관계자	Thai Yoowon Electronics Co.,Ltd.
	PT Yoowon Electronics Indonesia(*9)
	Yoowon HEX Co.,Ltd(*10)
	성우

(*1) Yoowon Electronics Co., Ltd.는 2025년 4월8일부로 사명을 WINIX THAI COMPANY LIMITED로 변경하였습니다.

(*2) Winix America Incorporated가 100% 지분을 보유하고 있는 손자회사입니다.

(*3) Winix Europe B.V.가 100% 지분을 보유하고 있는 손자회사입니다.

(*4) 주식회사 유원은 2021년 1월 1일자로 단순·물적분할로 인하여 설립되었습니다.

(*5) 와츠크리에이티브 주식회사는 당사의 100% 현금출자로 2022년 1월 5일자에 설립되었습니다. 당기 중 청산하였습니다.

(*6) 2024년 7월 24일 플라이강원 주식회사의 타법인 주식 및 출자증권 취득 결정하였으며, 플라이강원 주식회사는 2024년 7월 30일 주식회사 파라타항공으로 사명을 변경하였습니다.

(*7) 주식회사 파라타항공이 100% 지분을 보유하고 있는 손자회사입니다.

(*8) WINIX THAI COMPANY LIMITED가 50% 지분율을 보유하고 있습니다.

(*9) Thai Yoowon Electronics Co.,Ltd.가 100% 지분을 보유하고 있는 손자회사입니다.

(*10) Thai Yoowon Electronics Co.,Ltd.가 100% 지분을 보유하고 있는 손자회사입니다.

특수관계자거래에 대한 공시

당기

	전체 특수관계자							
	종속기업							
	Anhui Yoowon Electronics co.,Ltd.	WINIX THAI COMPANY LIMITED	Winix America Incorporated	Winix Holdings Canada inc.	Winix Europe B.V.	주식회사 유원	와츠크리에이티브	주식회사 파라타항공
재화의 판매로 인한 수익, 특수관계자거래	7,491,642	1,186,616,894	71,924,734,585	9,945,041,429	6,636,773,385	7,280,948,715	5,143,086	18,062,7
재화의 매입, 특수관계자거래		73,187,558,416	0			199,185,937		
부동산과 그 밖의 자산의 매각, 특수관계자거래		1,009,134,762				115,791,085		
부동산과 그 밖의 자산의 구입, 특수관계자거래							27,861,109	
이자수익, 특수관계자거래					147,639,805	45,747,941		1,125,677,0
기타비용, 특수관계자거래					0	4,000,000	871,187,385	6,215,9
수수료 및 기타 매출, 특수관계자거래						0		
배당수익, 특수관계자거래						5,000,000,000		

전기

전체 특수관계자								
종속기업								
	Anhui Yoowon Electronics co.,ltd.	WINIX THAI COMPANY LIMITED	Winix America Incorporated	Winix Holdings Canada inc.	Winix Europe B.V.	주식회사 유원	와츠크리에이티브	주식회사 파라항공
재화의 판매로 인한 수익, 특수관계자거래	52,712,887	1,460,326,273	51,054,911,402	7,403,288,756	3,039,005,199	18,538,371,577	40,136,672	23,032,4
재화의 매입, 특수관계자거래		40,722,015,667	305,386,653			44,632,505		
부동산과 그 밖의 자산의 매각, 특수관계자거래		989,868,362				562,000,000		
부동산과 그 밖의 자산의 구입, 특수관계자거래							0	
이자수익, 특수관계자거래					136,481,563	2,773,863		124,712,3
기타비용, 특수관계자거래					0	12,339,698	1,511,285,000	
수수료 및 기타 매출, 특수관계자거래						122,654,690		
배당수익, 특수관계자거래						0		

특수관계자 자금거래에 관한 공시

당기 (단위 : 원)

전체 특수관계자				
종속기업				
	Winix America Incorporated	Winix Holdings Canada inc.	주식회사 유원	주식회사 파라항공
차입거래, 차입	14,349,000,000	1,434,900,000		
대여거래, 대여			2,000,000,000	74,000,500,000
대여거래, 회수			1,000,000,000	2,000,000,000
현금출자				70,000,500,000

전기 (단위 : 원)

전체 특수관계자				
종속기업				
	Winix America Incorporated	Winix Holdings Canada inc.	주식회사 유원	주식회사 파라항공
차입거래, 차입	0	0		
대여거래, 대여			0	25,000,000,000
대여거래, 회수			710,000,000	0
현금출자				25,000,000,000

특수관계자거래의 채권·채무 잔액에 대한 공시

당기

		전체 특수관계자							
		종속기업							
		Anhui Yoowon Electronics co.,ltd.	WINIX THAI COMPANY LIMITED	Winix America Incorporated	Winix Holdings Canada inc.	Winix Europe B.V.	주식회사 유원	와츠크리에이브	
수취채권, 특수관계자거래		0	1,024,530,558	15,274,999,798	2,247,516,179	6,387,601,060	1,444,188,829	10,661,1	
수취채권, 특수관계자거래	매출채권, 특수관계자거래	0	1,017,352,490	15,274,999,798	2,247,516,179	2,977,275,667	443,558,692		
	미수금, 특수관계자거래		7,178,068				0	10,661,1	
	임차보증금, 특수관계자거래								
	미수수익, 특수관계자거래					38,885,393	630,137		
	단기대여금, 특수관계자거래						1,000,000,000		
	장기대여금, 특수관계자거래					3,371,440,000			
채무액, 특수관계자거래			13,647,318,921	18,653,700,000	1,434,900,000	295,001,000	0		
채무액, 특수관계자거래	매입채무, 특수관계자거래		13,647,318,921	0			0		
	기타채무, 특수관계자거래								
	미지급금, 특수관계자거래			4,304,700,000		295,001,000			
	단기차입금, 특수관계자거래			14,349,000,000	1,434,900,000				

전기

		전체 특수관계자							
		종속기업							
		Anhui Yoowon Electronics co.,ltd.	WINIX THAI COMPANY LIMITED	Winix America Incorporated	Winix Holdings Canada inc.	Winix Europe B.V.	주식회사 유원	와츠크리에이브	
수취채권, 특수관계자거래		0	2,122,955,495	22,075,552,441	7,642,102,316	3,092,267,798	1,640,722,322	4,610,2	
수취채권, 특수관계자거래	매출채권, 특수관계자거래	0	1,075,526,190	22,075,552,441	7,642,102,316	0	1,634,144,569	4,610,2	
	미수금, 특수관계자거래		1,047,429,305				6,577,753		
	임차보증금, 특수관계자거래								
	미수수익, 특수관계자거래					34,807,798	0		
	단기대여금, 특수관계자거래						0		
	장기대여금, 특수관계자거래						3,057,460,000		
채무액, 특수관계자거래			5,042,724,230	0	0		0	235,950,C	
채무액, 특수관계자거래	매입채무, 특수관계자거래		5,042,724,230	0			0		
	기타채무, 특수관계자거래								
	미지급금, 특수관계자거래							235,950,C	
	단기차입금, 특수관계자거래			0	0				

특수관계자거래의 채권 관련 대손충당금에 대한 공시

당기 (단위 : 원)

	특수관계자
특수관계자거래의 채권 잔액에 대하여 설정된 대손충당금	28,866,439
특수관계자거래의 채권 잔액에 대하여 설정된 대손충당금 환입	14,726,420

전기 (단위 : 원)

	특수관계자
특수관계자거래의 채권 잔액에 대하여 설정된 대손충당금	43,592,859
특수관계자거래의 채권 잔액에 대하여 설정된 대손충당금 환입	

특수관계자와의 담보제공, 지급보증 내역에 대한 기술

당기말 현재 당사가 특수관계자로부터 제공받은 담보 및 지급보증내역은 없습니다.

특수관계자에게 제공한 지급보증에 대한 공시

Winix Europe B.V.								
	차입금 지급보증	차입금 지급보증	항공기 리스 지급보증	항공기 리스 지급보증	항공기 리스 지급보증	항공기 리스 지급보증	항공기 리스 지급보증	공항사용료 손배상 지급보증 외
기업으로의 보증이나 담보의 제공, 특수관계자 거래								
기업으로의 보증이나 담보의 제공, 특수관계자 거래, USD [USD, 일]	2,000,000							
기업으로의 보증이나 담보의 제공, 특수관계자 거래, JPY [JPY, 일]								
보증기간	2025.12.06~2026.12.06							
보증기관	신한은행							
보증종류	차입금 지급보증							

주요 경영진에 대한 보상에 대한 공시

당기 (단위 : 원)

		전체 특수관계자
		특수관계자
		당해 기업이나 당해 기업의 지배기업의 주요 경영진
주요 경영진에 대한 보상		3,946,765,238
주요 경영진에 대한 보상	주요 경영진에 대한 보상, 단기종업원급여	3,601,988,760
	주요 경영진에 대한 보상, 퇴직급여	344,776,478

전기 (단위 : 원)

		전체 특수관계자
		특수관계자
		당해 기업이나 당해 기업의 지배기업의 주요 경영진
주요 경영진에 대한 보상		3,929,053,675
주요 경영진에 대한 보상	주요 경영진에 대한 보상, 단기종업원급여	3,620,791,126
	주요 경영진에 대한 보상, 퇴직급여	308,262,549

32. 현금흐름표

영업활동현금흐름

당기 (단위 : 원)

		공시금액
당기손익조정을 위한 가감		(8,362,755,823)
당기손익조정을 위한 가감	법인세비용 조정	12,099,627,952
	이자수익에 대한 조정	(1,682,643,724)
	이자비용에 대한 조정	2,455,325,283
	감가상각비에 대한 조정	4,315,859,951
	무형자산상각비에 대한 조정	261,644,867
	퇴직급여 조정	2,100,583,963
	당기손익인식금융자산평가 이익 조정	(9,661,955)
	당기손익인식금융자산평가 손실 조정	0
	잡손실 조정	7,016,140
	잡이익 조정	(18,181)
	당기손익으로 인식된 손상차손, 영업권	0
	종속기업/관계기업/공동기업투자손상차손	13,510,584,613
	종속기업/관계기업/공동기업투자손상차손환입	0
	종속기업투자자산처분손실	428,190,360
	투자자산처분이익 조정	0

		공시금액
	사채상환이익 조정	0
	금융보증비용 조정	132,302,886
	외화환산이익 조정	(1,257,551,087)
	외화환산손실 조정	400,882,786
	유형자산처분이익 조정	(37,169,714,505)
	유형자산처분손실 조정	200,314,694
	대손상각비 조정	86,794,877
	판매보증비 조정	1,108,227,283
	기타장기종업원급여 조정	(59,271,614)
	당기손익인식금융자산처분 이익	(293,324,431)
	당기손익인식금융자산처분 손실	3,986,519
	배당수익에 대한 조정	(5,001,912,500)
영업활동으로 인한 자산 부채의 변동		22,477,887,687
영업활동으로 인한 자산 부채의 변동	매출채권의 감소(증가)	3,825,756,030
	미수금의 감소(증가)	441,356,596
	선급금의 감소(증가)	(315,544,977)
	선급비용의 감소(증가)	2,024,612
	재고자산의 감소(증가)	12,401,158,003
	부가가치세 선급금의 감소(증가)	(654,596,961)
	매입채무의 증가(감소)	9,137,867,238
	미지급금의 증가(감소)	3,712,295,935
	선수금의 증가(감소)	(1,380,288,377)
	예수금의 증가(감소)	(998,501,810)
	미지급비용의 증가(감소)	(559,969,649)
	부가가치세 예수금의 증가(감소)	0
	제품보증충당부채의 증가(감소)	(227,666,783)
	반품충당부채의 증가(감소)	16,331,602
	기타장기종업원급여부채의 증가(감소)	(32,200,000)
	금융보증부채의 증가(감소)	(5,286,623)
	퇴직금의 지급	(1,884,847,149)
	사후처리, 복구, 정화 비용을 위한 충당부채의 증가(감소)	0
퇴직연금운용자산의 감소(증가)	0	
사외적립자산의공정가치의 감소(증가)	(1,000,000,000)	

전기

(단위 : 원)

		공시금액
당기손이익조정을 위한 가감		40,830,964,166
당기손이익조정을 위한 가감	법인세비용 조정	3,364,377,734
	이자수익에 대한 조정	(269,420,292)
	이자비용에 대한 조정	2,889,093,247
	감가상각비에 대한 조정	5,901,031,557
	무형자산상각비에 대한 조정	360,356,701

		공시금액
	퇴직급여 조정	1,579,948,711
	당기손익인식금융자산평가 이익 조정	(39,910,500)
	당기손익인식금융자산평가 손실 조정	218,689,815
	잡손실 조정	0
	잡이익 조정	0
	당기손익으로 인식된 손상차손, 영업권	5,798,235,019
	종속기업/관계기업/공동기업투자손상차손	30,943,051,685
	종속기업/관계기업/공동기업투자손상차손환입	
	종속기업투자자산처분손실	0
	투자자산처분이익 조정	(1,225,744,734)
	사채상환이익 조정	(602,628,328)
	금융보증비용 조정	1,192,536,137
	외화환산이익 조정	(2,525,681,198)
	외화환산손실 조정	208,003,331
	유형자산처분이익 조정	(733,713,603)
	유형자산처분손실 조정	56,000
	대손상각비 조정	(91,123,857)
	판매보증비 조정	(429,234,655)
	기타장기종업원급여 조정	102,935,509
	당기손익인식금융자산처분 이익	(502,000,000)
	당기손익인식금융자산처분 손실	0
	배당수익에 대한 조정	(5,307,894,113)
영업활동으로 인한 자산 부채의 변동		(15,669,322,198)
영업활동으로 인한 자산 부채의 변동	매출채권의 감소(증가)	2,470,818,510
	미수금의 감소(증가)	(123,307,604)
	선급금의 감소(증가)	304,890,058
	선급비용의 감소(증가)	(37,359,532)
	재고자산의 감소(증가)	(7,985,727,724)
	부가가치세 선급금의 감소(증가)	283,422,653
	매입채무의 증가(감소)	(5,141,035,005)
	미지급금의 증가(감소)	(7,551,208,777)
	선수금의 증가(감소)	3,459,444,810
	예수금의 증가(감소)	7,915,750
	미지급비용의 증가(감소)	(6,365,084)
	부가가치세 예수금의 증가(감소)	0
	제품보증충당부채의 증가(감소)	(38,272,811)
	반품충당부채의 증가(감소)	(9,312,300)
	기타장기종업원급여부채의 증가(감소)	(67,667,600)
	금융보증부채의 증가(감소)	0
	퇴직금의 지급	(434,057,542)
	사후처리, 복구, 정화 비용을 위한 충당부채의 증가(감소)	(1,500,000)

		공시금액
	퇴직연금운용자산의 감소(증가)	0
	사외적립자산의공정가치의 감소(증가)	(800,000,000)

현금및현금성자산을 수반하지 않은 주요 투자활동 및 재무활동

당기 (단위 : 원)

		공시금액
리스부채 인식 및 사용권자산의 증가		557,600,524
단기대여금의 출자전환		20,000,500,000
장기대여금의 출자전환		50,000,000,000
건설중인자산의 본계정 대체		640,975,395

전기 (단위 : 원)

		공시금액
리스부채 인식 및 사용권자산의 증가		502,799,277
단기대여금의 출자전환		0
장기대여금의 출자전환		25,000,000,000
건설중인자산의 본계정 대체		4,148,368,022

재무활동에서 생기는 부채의 조정에 관한 공시

당기 (단위 : 원)

	단기차입금	리스 부채	교환사채
재무활동에서 생기는 기초 부채	67,000,000,000	107,809,475	0
재무현금흐름, 재무활동에서 생기는 부채의 증가(감소)	11,888,600,000	(538,269,467)	
비현금거래, 재무활동에서 생기는 부채의 증가(감소)	(354,700,000)	557,600,524	
재무활동에서 생기는 기말 부채	78,533,900,000	127,140,532	

전기 (단위 : 원)

	단기차입금	리스 부채	교환사채
재무활동에서 생기는 기초 부채	24,000,000,000	169,766,557	19,559,657,775
재무현금흐름, 재무활동에서 생기는 부채의 증가(감소)	43,000,000,000	(564,756,359)	(27,000,000,000)
비현금거래, 재무활동에서 생기는 부채의 증가(감소)	0	502,799,277	7,440,342,225
재무활동에서 생기는 기말 부채	67,000,000,000	107,809,475	0

33. 리스

사용권자산의 장부금액 구성에 대한 공시

당기 (단위 : 원)

자산			
토지와 건물			
장부금액			장부금액 합계
총장부금액	감가상각누계액, 상각누계액 및 손상차손누계액		
사용권자산	2,907,008,520	(2,822,713,408)	84,295,112

전기 (단위 : 원)

자산			
토지와 건물			
장부금액			장부금액 합계
총장부금액	감가상각누계액, 상각누계액 및 손상차손누계액		
사용권자산	2,360,297,722	(2,295,754,462)	64,543,260

사용권자산 합계의 장부금액에 대한 공시

당기 (단위 : 원)

총장부금액	감가상각누계액, 상각누계액 및 손상차손누계액	장부금액 합계	
사용권자산 합계	2,907,008,520	(2,822,713,408)	84,295,112

전기 (단위 : 원)

총장부금액	감가상각누계액, 상각누계액 및 손상차손누계액	장부금액 합계	
사용권자산 합계	2,360,297,722	(2,295,754,462)	64,543,260

리스부채 유동,비유동에 대한 공시

당기 (단위 : 원)

공시금액	
유동 리스부채	127,140,532
비유동 리스부채	0

전기 (단위 : 원)

공시금액	
유동 리스부채	107,809,475
비유동 리스부채	0

사용권자산에 대한 양적 정보 공시

당기 (단위 : 원)

	토지와 건물
기초 사용권자산	64,543,260
사용권자산의 추가	557,600,524
계약 종료 또는 해지로 인한 감소, 사용권자산	(1,000)
사용권자산감가상각비	(537,847,672)
기말 사용권자산	84,295,112

전기 (단위 : 원)

	토지와 건물
기초 사용권자산	125,940,116
사용권자산의 추가	513,874,265
계약 종료 또는 해지로 인한 감소, 사용권자산	(10,973,531)
사용권자산감가상각비	(564,297,590)
기말 사용권자산	64,543,260

리스와 관련하여 포괄손익계산서에 인식되는 금액에 대한 공시

당기 (단위 : 원)

	공시금액
감가상각비, 사용권자산	537,847,672
리스부채에 대한 이자비용	17,230,533
인식 면제 규정이 적용된 단기리스에 관련되는 비용	57,974,545
인식 면제 규정이 적용된 소액자산 리스에 관련되는 비용	169,775,760

전기 (단위 : 원)

	공시금액
감가상각비, 사용권자산	537,847,672
리스부채에 대한 이자비용	21,043,641
인식 면제 규정이 적용된 단기리스에 관련되는 비용	35,510,000
인식 면제 규정이 적용된 소액자산 리스에 관련되는 비용	174,002,190

리스와 관련하여 현금흐름표에 인식한 금액에 대한 공시

당기 (단위 : 원)

	공시금액
리스 현금유출	538,269,467

전기 (단위 : 원)

	공시금액
리스 현금유출	564,756,359

운용리스계약과 관련하여 손익계산서에 인식되는 금액에 대한 공시

(단위 : 원)

	공시금액
운용리스수익	4,700,000

34. 매각예정비유동자산

중단영업 단일금액의 분석 공시

전기

(단위 : 원)

	계속영업					
	중단영업					
	자산					
	토지			건축물		
	장부금액		장부금액 합계	장부금액		장부금액 합계
	총장부금액	감가상각누계액 및 상각누계액		총장부금액	감가상각누계액 및 상각누계액	
매각예정 또는 소유주에 대한 분배예정으로 분류된 비유동자산이나 처분자산집단	2,828,256,000	0	2,828,256,000	6,671,407,254	(3,813,693,748)	2,857,713,506

매각예정 비유동자산의 장부금액 합계에 대한 공시

전기

(단위 : 원)

	계속영업		
	중단영업		
	장부금액		장부금액 합계
	총장부금액	감가상각누계액 및 상각누계액	
매각예정으로 분류된 비유동자산이나 처분 자산집단	9,499,663,254	(3,813,693,748)	5,685,969,506
양도금액, 매각예정으로 분류된 비유동 자산이나 처분자산집단			42,000,000,000
처분 또는 재분류된 매각예정으로 분류된 비유동자산이나 처분 자산집단에 대한 기술			당사는 2024년 12월 27일 경기도 시흥시 공단1대로 295에 소재하는 매각예정비유동자산을 420억원에 양도하는 계약을 체결하였습니다. 이에 따라 당사는 2024년 12월 27일 계약금 30억원을 지급받았으며, 중도금 100억원은 2025년 1월10일,

	계속영업		
	중단영업		
	장부금액		장부금액 합계
	총장부금액	감가상각누계액 및 상각누계액	
			잔금 290억원은 2025 년 2월 12일에 지급 받았습니다.

35. 보고기간 후 사건

수정을 요하지 않는 보고기간후사건에 대한 공시

	우발부채의 발생이나 유의적인 약정의 체결
수정을 요하지 않는 보고기간후사건의 성격에 대한 기술	<p>당사는 2026년 3월 18일 NH농협은행으로부터 부동산 담보를 제공하는 조건으로 일금 이십억원(W2,000,000,000)을 차입하였습니다. 만기는 여신개시일로부터 2년이며, 3개월 거치 후 매 1개월마다 원금균등분할 상환 방법에 따라 해당 이자지급일에 상환합니다. 이자율은 변동금리(MOR 기준금리+2.15%)입니다.</p> <p>당사는 2026년 3월 18일 NH농협은행으로부터 부동산 담보를 제공하는 조건으로 일금 오십억원(W5,000,000,000)을 차입하였습니다. 만기는 여신개시일로부터 1년이며, 여신기간 중에는 이자만 납부하고 여신기간 만료일에 여신원금을 전액 상환합니다. 이자율은 변동금리(MOR 기준금리+1.42%)입니다.</p>

6. 배당에 관한 사항

1. 회사의 배당정책에 관한 사항

가. 배당 목표 결정시 사용하는 재무지표 및 산출방법

당사는 정관에 의거 이사회 결의 및 주주총회 결의를 통하여 배당을 지급하고 있으며 배당가능이익 범위 내에서 회사의 지속적 성장을 위한 투자 및 주주가치 제고, 경영환경 등을 고려하여 배당을 결정하고 있습니다. 향후에도 대/내외 사업 환경 변화 및 미래 성장을 위한 투자와 주주가치 제고를 균형있게 고려하여 배당을 실시할 계획입니다.

당사는 공시작성기준일 현재 2,065,521주의 자기주식을 보유하고 있습니다. 공시 작성기준일 현재 자기주식에 대한 취득, 처분, 소각 계획은 없으며, 상법 개정의 경과를 고려하여 추후 이사회 결의를 통해 구체적인 처리방법을 결정할 예정입니다.

나. 향후 배당 수준의 방향성

당사는 경영실적 상황 등을 전반적으로 고려하여 결정할 계획입니다.

다. 배당 제한 관련 정책

보고서 제출일 현재 당사의 배당 제한 관련 정책은 없습니다.

2. 배당관련 예측가능성 제공에 관한 사항

가. 정관상 배당절차 개선방안 이행 가부

구분	결산배당	분기·중간배당
정관상 배당액 결정 기관	주주총회	이사회
정관상 배당기준일을 배당액 결정 이후로 정할 수 있는지 여부	X	X
배당절차 개선방안 이행 관련 향후 계획	당사 사업현황 및 재무 여건을 종합적으로 고려하여 검토예정	당사 사업현황 및 재무 여건을 종합적으로 고려하여 검토예정

나. 배당액 확정일 및 배당기준일 지정 현황

구분	결산월	배당여부	배당액 확정일	배당기준일	배당 예측가능성 제공여부	비고
결산배당	2025년 12월	○	2026년 03월 31일	2025년 12월 31일	X	-
결산배당	2024년 12월	○	2025년 03월 26일	2024년 12월 31일	X	-
결산배당	2023년 12월	○	2024년 03월 28일	2023년 12월 31일	X	-

3. 기타 참고사항(배당 관련 정관의 내용 등)

주요배당지표

구분	주식의 종류	당기	전기	전전기
		제40기	제39기	제38기
주당액면가액(원)		500	500	500
(연결)당기순이익(백만원)		-18,329	-44,415	10,001
(별도)당기순이익(백만원)		19,087	-26,561	1,617
(연결)주당순이익(원)		-1,160	-2,810	633
현금배당금총액(백만원)		1,581	4,742	4,742
주식배당금총액(백만원)		-	-	-
(연결)현금배당성향(%)		-8.62	-10.68	47.63
현금배당수익률(%)	-	1.72	6.24	2.84
	-	-	-	-
주식배당수익률(%)	-	-	-	-
	-	-	-	-
주당 현금배당금(원)	-	100	300	300
	-	-	-	-
주당 주식배당(주)	-	-	-	-
	-	-	-	-

※ 제40기 배당금은 1,581백만원(주당100원)이며, 제39기 배당금은 4,742백만원(주당300원), 제38기 배당금은 4,742백만원(주당 300원)입니다.

※ 주당순이익은 보통주 기본주당 순이익입니다.

※ 현금배당수익률은 배당기준일(2025년 12월 31일) 전전거래일부터 과거 1주일간 최종시세가격의 산술평균가격으로 나눈 값입니다.

기본주당이익 산출근거는 'III. 재무에 관한 사항'의 '3. 연결재무제표 주식' 중 '20. 주당순이익' 항목을 참조하시기 바랍니다.

과거 배당 이력

(단위: 회, %)

연속 배당횟수		평균 배당수익률	
분기(중간)배당	결산배당	최근 3년간	최근 5년간
-	9	3.60	3.36

7. 증권의 발행을 통한 자금조달에 관한 사항

7-1. 증권의 발행을 통한 자금조달 실적

조건부자본증권 미상환 잔액

(기준일 : 2025년 12월 31일)

(단위 : 백만원)

잔여만기		1년 이하	1년초과 2년이하	2년초과 3년이하	3년초과 4년이하	4년초과 5년이하	5년초과 10년이하	10년초과 20년이하	20년초과 30년이하	30년초과	합 계
미상환 잔액	공모	-	-	-	-	-	-	-	-	-	-
	사모	-	-	-	-	-	-	-	-	-	-
	합계	-	-	-	-	-	-	-	-	-	-

7-2. 증권의 발행을 통해 조달된 자금의 사용실적

사모자금의 사용내역

(기준일 : 2025년 12월 31일)

(단위 : 백만원)

구 분	회차	납입일	주요사항보고서의 자금사용 계획		실제 자금사용 내역		금액차이 발생사유	용도차이 발생사유
			사용용도	조달금액	사용내용	사용금액		
교환사채	3	2020년 03월 06일	신제품 개발투자	40,700	신제품 개발투자 해외시설투자 재무구조개선	40,700	-	-
교환사채	4	2022년 03월 14일	운영자금	27,000	신제품 개발투자 해외시설투자 재무구조개선	27,000	-	-

8. 기타 재무에 관한 사항

가. 재무제표 제작성 등 유의사항

(1) 재무제표 제작성

- 해당사항 없습니다.

(2) 합병, 분할, 자산양수도, 영업양수도에 관한 사항

(가) 2020년 10월 20일에 회사가 영위하는 사업 중 부품사업을 단순물적분할하기로 결정하였고, 2020년 11월30일 임시주주총회에서 분할계획서를 승인. 2021년 1월1일부터 물적 분할하여 '주식회사 유원'을 설립하였습니다. 자세한 사항은 '임시주주총회결과' 공시사항을 참고하여 주시기 바랍니다.

관련 공시서류 제출일자

① 관련 공시서류 : 주요사항보고서(회사분할결정)

② 제출일자 : 2020.10.20(최초 제출), 2021.01.04(정정제출)

(나) 지배회사는 기업회생 중 조건부 공개매각 방식으로 진행된 플라이강원(주)의 인가 후 M&A에서 2024년 6월 3일 최종 인수예정자로 선정되었습니다. 이후 플라이강원(주)에서 2024년 7월 18일 최종 제출한 회생계획안이 2024년 7월 23일 열린 관계인집회에서 가결되었으며, 동일 법원에서 회생계획을 인가하였습니다.

지배회사는 신주인수대금으로 금 이백억원(1주의 액면금액 5,000원, 발행주식수 4,000,000주)을 예치했으며, 회생계획에 의한 유상증자 신주발행의 효력 발생일은 2024년 7월 25일 입니다. 그리고 플라이강원(주)의 기존주주 주식과 출자전환에 따라 발행되는 신주 전부에 대한 주식 소각의 효력 발생일은 2024년 7월 26일 입니다. 다만, 회생절차 종료전까지 주주에 대해 이익배당할 수 없으며, 법원의 허가없이 개최된 주주총회에서 의결권이 제한되는 등, 주주의 권리가 제한됩니다.

* 2024년 07월 30일부로 플라이강원 주식회사에서 주식회사 파라타항공으로 회사명이 변경되었습니다.

피지배회사 ㈜파라타항공은 2023년 7월 23일 회생계획 인가 이후 회생계획에 따른 변제를 완료하였으며, 이에 따라 2024년 10월 18일 채무자 회생 및 파산에 관한 법률 제283조 제1항에 의거하여 서울회생법원의 인가를 받아 회생절차를 종결하였습니다.

관련 공시서류 제출일자

- ① 관련 공시서류 : 타법인주식및출자증권취득결정
- ② 제출일자 : 2024.05.17(최초 제출), 2024.07.24(정정제출)

(다) Winix Thai Co.,Ltd는 2024년 7월 5일 태국 라용시에 소재한 사업장을 매각하기로 이사회 결의 하였으며, 2024년 7월 23일 주주총회에서 승인하였습니다. 동거래는 2024년 7월 24일 매매가액 152,000,000THB로 계약 체결하였으며, 2024년 10월30일 매각 완료되었습니다.

(라) 당사는 2024년 12월 27일부로 경기도 시흥시 정왕동 공단1대로 295에 소재한 토지 및 건물(이하 '매각예정부동산')에 대해 양도하는 계약을 주식회사 세심과 체결하였으며, 매각예정부동산의 양수도 금액은 42,000,000,000원 입니다.

관련 공시서류 제출일자

- ① 관련 공시서류 : 주요사항보고서(유형자산양도결정)
- ② 제출일자 : 2024.12.27(최초 제출), 2025.02.10(정정제출)

(마) 연결회사는 4224 District Boulevard, Vernon, California 90058, Los Angeles, United States에 소재하는 매각예정비유동자산을 USD 57,000,000에 양도하는 계약을 2024년 12월 14일에 체결하였습니다. 이에 따라 2024년 12월 17일 계약금 USD 18,500,000은 에스크로 계좌에 입금되었으며, 잔금 USD 38,500,000과 같이 미국 현지기준 2025년 3월 3일에 지급받았습니다.

관련 공시서류 제출일자

- ① 관련 공시서류 : 유형자산처분결정(중속회사의주요경영사항)
- ② 제출일자 : 2025.01.06

(바) 연결회사는 2688 West Baseline Ave., Rialto, California 소재한 토지 및 건물을 USD 26,582,718에 양수하는 계약을 2025년 2월 18일 체결하였습니다.

관련 공시서류 제출일자

- ① 관련 공시서류 : 유형자산취득결정(중속회사의주요경영사항)
- ② 제출일자 : 2025.02.18

(3) 자산유동화와 관련한 자산매각의 회계처리 및 우발채무 등에 관한 사항

(자산유동화와 관련한 자산매각의 회계처리)

- 해당사항 없습니다.

(채무보증내역)

- 해당사항 없습니다.

(4) 기타 재무제표 이용에 유의하여야 할 사항

(감사보고서상 강조사항과 핵심감사사항)

구분	강조사항 등	핵심감사사항
제40기	후속사건	(연결재무제표) 1. 재고자산 저가법 (별도재무제표) 1. 재고자산 저가법
제39기	후속사건	(연결재무제표) 1. 판매사업부문 영업권 손상검토 2. 주식회사 파라타항공 관련 영업권 손상검토 (별도재무제표) 1. 판매사업부문 영업권 손상검토
제38기	보고기간 후 사건	(연결재무제표) 1. 재고자산

나. 대손충당금 설정현황

(1) 최근 3사업연도의 계정과목별 대손충당금 설정내역

(단위 : 원)

구분	계정과목	채권 총액	대손충당금	대손충당금설정률
제40기	매출채권	50,754,105,923	(1,142,651,425)	2.25%
	기타채권	25,002,866,649	-	-
제39기	매출채권	41,877,839,971	(520,796,876)	1.24%
	기타채권	7,784,571,513	(69,812,342)	0.90%
제38기	매출채권	33,666,785,083	(349,374,118)	1.04%
	기타채권	4,118,911,238	(141,307,358)	3.43%

주) 연결재무상태표 기준입니다.

(2) 최근 3사업연도의 대손충당금 변동현황

(단위 : 원)

구분	제40기	제39기	제38기
1. 기초 대손충당금 잔액합계	590,609,218	490,681,477	648,763,122
2. 순대손처리액(①-②±③)	(51,097,764)	(61,330,681)	(15,977,637)
① 대손처리액(상각채권액)	(79,226,913)	(98,620,923)	-
② 상각채권회수액	-	-	-
③ 기타증감액	28,129,149	37,290,242	(15,977,637)
3. 대손상각비 계상(환입)액	603,139,971	161,258,422	(142,104,008)
4. 기말 대손충당금 잔액합계	1,142,651,425	590,609,218	490,681,477

주) 연결재무상태표 기준입니다.

(3) 매출채권 관련 대손충당금 설정방침

당사는 매출채권 및 기타채권에 대해 기대신용손실을 측정하여 충당금을 설정하고 있습니다. 다만, 매출채권에 대해서는 연체되어 제각이 되기까지의 가능성을 기초로 한 'Roll-Rate' 방법을 이용하여 전체기간 기대손실을 측정하고, 기타채권은 거래 상대방의 신용도 등을 분석하여 기대손실율을 추정하였습니다.

(4) 당기말 현재 경과기간별 매출채권잔액 현황

(단위 : 원)

구분	6월 이하	6월 초과 1년 이하	1년 초과 3년 이하	3년 초과	계	
금액	일반	49,347,097,232	869,775,304	137,709,166	195,056,783	50,549,638,485
	특수관계자	204,467,438	-	-	-	204,467,438
	계	49,551,564,670	869,775,304	137,709,166	195,056,783	50,754,105,923
구성비율	97.63%	1.72%	0.27%	0.38%	100.00%	

주) 연결재무상태표 기준입니다.

다. 재고자산의 보유 및 실사내역 등

(1) 최근 3사업연도의 재고자산의 사업부문별 보유현황

(단위 : 원)

사업부문	계정과목	제40기	제39기	제38기	비고
전기장비제조	상품	3,407,127,514	1,355,531,958	1,613,643,821	-
	제품	43,218,850,976	51,705,844,967	59,123,850,092	-
	재공품	611,093,219	1,500,052,084	615,658,382	-
	원재료	13,430,195,025	16,081,269,832	15,185,812,978	-
	저장품	5,356,093,057	776,448,349	60,455,656	-
	미착품	4,096,981,548	2,160,346,211	2,983,346,845	-
	기타재고	2,034,724,107	2,021,698,166	1,264,393,332	-

	합 계	72,155,065,446	75,601,191,567	80,847,161,106	-
총자산대비 재고자산 구성비율(%) [재고자산÷기말자산총계×100]		14.79%	21.01%	22.22%	-
재고자산회전율(회수) [연환산 매출원가÷{(기초재고+기말재고)÷2}]		4.2회	3.5회	3.2회	-

주) 연결재무상태표 기준입니다.

(2) 재고자산의 실사내역 등

1. 실사일자 : 2025.03.31, 2025.06.30, 2025.09.30, 2025.12.31 (각1일간)
2. 참여자 : 해당부서의 담당자, 당사 재무팀
3. 재고자산은 총평균법(미착품은 개별법)에 의한 취득원가로 평가하고 있으며, 그 수량은 계속기록법과 실지재고조사를 병용하여 확정하고 있습니다. 한편, 재고자산의 순실현가능가치(원재료는 현행대체원가)가 취득원가보다 하락한 경우에는 시가를재무상태표가액으로 하고 있으며, 재고자산의 시가가 장부금액 이하로 하락하여 발생한 평가손실은 매출원가에 가산하고 있습니다.

라. 수주계약 현황

2025년 당기말 현재 당사 재무제표에 중요한 영향을 미치는 수주거래는 없습니다.

마. 공정가치평가 내역

- (1) 금융상품의 공정가치와 그 평가방법
 - III. 재무에관한사항 -> 3. 연결재무제표주석 -> 26. 범주별 금융상품 참조
- (2) 유형자산의 공정가치와 그 평가방법

- 해당사항이 없습니다.

IV. 이사의 경영진단 및 분석의견

1. 예측정보에 대한 주의사항

당사가 동 사업보고서에서 미래에 발생할 것으로 예상, 예측한 활동, 사건 또는 현상은, 당해 공시서류 작성시점의 사건 및 재무성과에 대하여 회사의 견해를 반영한 것입니다. 동 예측정보는 미래 사업환경과 관련된 다양한 가정에 기초하고 있으며, 동 가정들은 결과적으로 부정확한 것으로 판명될 수도 있습니다. 또한 이러한 가정들에는 예측정보에서 기재한 예상치와 실제 결과 간에 중요한 차이를 초래할 수 있는 요인에는 회사 내부경영과 관련된 요인과 외부환경에 관한 요인이 포함되어 있으며, 이에 한하지 않습니다.

당사는 동 의견서의 예측정보 작성시점 이후에 발생하는 위험 또는 불확실성을 반영하기 위하여 예측정보에 기재한 사항을 수정하는 정정보고서를 공시할 의무는 없습니다.

결론적으로, 이러한 주의문구는 모든 예측정보에 대하여 적용되며, 동 의견서상에서 회사가 예상한 결과 또는 사항이 실현되거나 회사가 당초에 예상한 영향이 발생한다는 확신을 제공할 수 없습니다. 동 의견서에 기재된 예측정보는 동 의견서 작성시점을 기준으로 작성한 것이며, 회사가 이러한 위험요인이나 예측정보를 업데이트할 책임이 없음을 유의하시기 바랍니다.

2. 개요

2025년 세계 경제는 우크라이나-러시아 전쟁 장기화, 글로벌 공급망 불안정, 주요 국가의 통화 긴축 기조 지속 등으로 불확실성이 확대되며 전반적으로 어려운 경영 환경이 지속되었습니다. 국내 역시 경기 둔화와 소비 심리 위축 등으로 생활가전을 포함한 내구재 시장의 성장세가 제한되는 모습을 보였습니다.

이와 같은 환경 속에서도 당사는 공기청정기, 제습기, 의류건조기 등 친환경 생활가전 제품과 냉장고 및 에어컨용 열교환기를 생산·판매하는 기업으로서 안정적인 사업 기반을 유지하고 있습니다. 최근 기후 변화와 환경 문제에 대한 관심 증가, 미세먼지

문제의 지속 등으로 공기청정기에 대한 소비자 인식과 필요성은 꾸준히 지속되고 있으나, 코로나19 이후 내수 시장은 전반적으로 성장세가 둔화되는 모습을 보였습니다.

이에 당사는 제품 경쟁력 강화를 위해 다양한 신제품 출시와 IoT 기능을 포함한 차별화된 부가 기능을 지속적으로 확대하고 있으며, 프리미엄 제품군 강화와 유통 채널 다변화를 통해 시장 대응력을 높이고 있습니다. 특히 2018년부터 미국 대형 유통업체에 공기청정기를 공급하고 있으며 아마존을 포함한 온라인 유통 채널에서의 판매가 지속적으로 증가함에 따라 미국 시장을 중심으로 수출이 꾸준히 확대되고 있습니다.

또한 제습기 사업은 지구온난화에 따른 기후 변화 영향으로 장기적인 수요 기반을 유지하고 있으며, 당사는 시장 선도 기업으로서 지속적인 마케팅 활동과 IoT 기능을 포함한 차별화된 신제품 출시를 통해 안정적인 시장 지위를 유지하고 있습니다.

당사는 계절성 제품의 매출 변동을 완화하기 위해 제품 포트폴리오 다각화에도 노력하고 있습니다. 2018년 의류건조기 출시를 시작으로 2021년 대형 건조기 및 세탁기, 2022년 컴팩트 건조기, 2023년 창문형 에어컨을 출시하며 새로운 성장 동력을 확보하고 있으며, 팬히터 및 가습기 등 계절 가전 제품군을 확대하여 연중 안정적인 매출 구조를 구축하고 있습니다.

생산 경쟁력 측면에서는 2019년 태국 현지법인(Winix Thai Co.,Ltd)에 제조 공장을 신축하여 2020년부터 미국 등 주요 수출 시장으로 공급되는 공기청정기를 생산하고 있으며, 이를 통해 생산 효율성과 가격 경쟁력을 동시에 확보하고 있습니다.

한편 연결회사의 열교환기 사업은 냉장고와 에어컨을 제조하는 국내의 종합 가전 기업에 공급함으로써 안정적인 매출 기반과 사업 안정성 확보에 기여하고 있습니다. 또한 2021년 1월 본사로부터 분할 설립된 (주)유원은 부품 사업을 전문화하여 고객사에 고품질 부품을 안정적으로 공급하고 있습니다.

이러한 사업 활동을 바탕으로 당사는 2025년 연결기준 매출 3,695억원, 영업손실 606억원을 기록하였으며, 별도기준으로는 매출 2,399억원, 영업이익 26억원을 달성하였습니다. 연결기준 당기순손실은 전년 대비 58.73% 감소한 183억원으로 손실 규모가 개선되는 성과를 보였습니다.

한편 2025년 국내 항공 산업은 코로나19 이후 여객 수요 회복이 지속되는 가운데 산업 구조 재편과 경쟁 심화가 동시에 진행되는 시기였습니다. 대한항공과 아시아나항공의 통합 추진으로 FSC 시장 구조가 변화하는 한편, 신규 항공사의 시장 진입과 기존 LCC의 운항 확대 등으로 국내 항공 시장은 LCC 중심의 경쟁 구조가 더욱 심화되는 양상을 보였습니다.

특히 파라타항공의 출범을 포함하여 국내 약 9개의 LCC가 경쟁하는 시장 환경이 형성되면서 제한적인 수요 증가 속에서 항공사 간 운임 경쟁과 노선 경쟁이 더욱 치열해지고 있습니다. 또한 환율 상승, 항공기 리스료 및 정비비 증가, 유류비 변동성 확대 등 비용 부담 요인이 증가하면서 항공사들의 수익성 관리가 중요한 경영 과제로 부각되고 있습니다.

이와 같은 산업 환경 속에서 당사의 항공사업 부문은 기존 LCC 모델의 비용 경쟁력과 FSC 수준의 서비스 품질을 결합한 차별화된 운영 전략을 통해 시장 내 경쟁력을 확보하고자 합니다. 효율적인 비용 구조를 기반으로 합리적인 운임 수준을 유지하면서도 고객 경험 측면에서는 FSC에 근접하는 서비스 품질을 제공하는 새로운 항공 서비스 모델을 구축하고 있습니다.

또한 중대형 항공기 도입을 기반으로 기존 LCC의 단거리 중심 노선 구조에서 벗어나 단거리부터 중·장거리 노선까지 운항 범위를 확대함으로써 고객 선택의 폭을 넓히고 다양한 여행 목적과 예산을 가진 소비자들에게 보다 폭넓은 항공 서비스를 제공하고자 합니다.

향후 당사는 이러한 차별화된 전략을 통해 국내 항공 시장에서 새로운 경쟁 기준을 제시하고 고객 선택권을 확대함과 동시에 장기적으로 한국 항공 산업의 경쟁력 강화와 소비자 편익 증대에 기여할 것으로 기대하고 있습니다.

앞으로도 글로벌 경제의 불확실성과 산업 환경 변화가 지속될 것으로 예상되는 가운데 당사는 지속적인 신제품 개발과 원가 경쟁력 강화, 글로벌 시장 확대 전략을 통해 수익성 개선에 최선의 노력을 기울일 계획입니다. 또한 국내 생활가전 시장에서 축적한 기술력과 브랜드 경쟁력을 바탕으로 글로벌 생활가전 시장에서 경쟁력을 갖춘 기업으로 성장해 나가도록 노력하겠습니다.

3. 재무상태 및 영업실적

가. 재무상태

(단위 : 원)

구 분	제40기 (2025.12.31)	제39기 (2024.12.31)
[유동자산]	165,872,735,971	198,475,966,427
· 현금및현금성자산	18,596,236,065	19,822,801,803
· 기타유동금융자산	2,006,050,053	1,155,892,098
· 매출채권및기타채권	60,446,825,968	43,690,471,577
· 재고자산	72,155,065,446	75,601,191,567
· 기타유동자산	9,615,957,693	4,513,056,787
· 당기법인세자산	3,052,600,746	1,478,516,190
· 매각예정비유동자산	-	52,214,036,405
[비유동자산]	321,859,424,010	161,374,866,156
· 기타비유동금융자산	392,589,577	397,591,726
· 공동기업투자자산	187,736,977	23,648,377
· 유형자산	245,993,091,997	97,617,686,627
· 무형자산	49,043,242,630	47,776,466,516
· 기타비유동채권	14,167,495,179	5,381,330,689
· 기타비유동자산	8,520,888,692	361,819,439
· 이연법인세자산	3,554,378,958	3,247,692,934
· 투자부동산	-	6,568,629,848
자산총계	487,732,159,981	359,850,832,583
[유동부채]	199,709,742,203	169,548,141,183
[비유동부채]	141,948,813,684	21,087,282,902
부채총계	341,658,555,887	190,635,424,085
지배기업지분	146,072,935,954	169,214,851,546
· 자본금	8,936,712,500	8,936,712,500
· 자본잉여금	84,720,247,927	84,720,247,927
· 기타자본구성요소	(18,609,872,316)	(18,580,374,442)
· 이익잉여금	71,025,847,843	94,138,265,561
비지배주주지분	668,140	556,952
자본총계	146,073,604,094	169,215,408,498
부채와 자본총계	487,732,159,981	359,850,832,583
매출액	369,536,034,092	351,198,769,369
영업이익	(60,672,282,687)	(5,876,177,856)
법인세비용차감전순이익(손실)	4,142,617,818	(35,743,306,754)
당기순이익	(18,329,560,589)	(44,414,592,012)
지배기업의 소유주에게 귀속되는 당기순이익(손실)	(18,329,642,263)	(44,414,701,526)
비지배지분에 귀속되는 당기순이익(손실)	81,674	109,514
총포괄이익	(18,399,433,204)	(35,604,332,521)
포괄손익, 지배기업의 소유주에게 귀속되는 지분	(18,399,544,392)	(35,604,499,462)
포괄손익, 비지배지분	111,188	166,941
기본주당이익	(1,160)	(2,810)

회석주당이익	(1,160)	(2,810)
연결에 포함된 회사수	12	13

- 제40기(당기)는 주주총회 승인 전 연결재무제표입니다.
- 자산은 전년대비 1,279억원(35.54%) 증가한 4,877억입니다.
- 부채는 전년대비 1,510억원(79.22%) 증가한 3,416억원입니다.
- 재무비율 측면에서 자기자본비율이 29.95%로 전년대비 17.07% 감소하였으며, 부채비율은 233.89%로 전년대비 121.24% 증가하였습니다.

나. 영업실적 (연결기준)

(단위 : 원)

구 분	영 업 실 적	
	제 40 기	제 39 기
매 출 액	369,536,034,092	351,198,769,369
매 출 원 가	311,907,877,466	275,474,783,637
매출총이익	57,628,156,626	75,723,985,732
판매관리비	118,300,439,313	81,600,163,588
영업이익	(60,672,282,687)	(5,876,177,856)
기타수익	75,426,786,942	7,764,361,621
기타비용	2,645,818,303	36,006,054,100
금융수익	8,191,709,976	9,728,044,674
금융원가	16,311,776,608	11,412,641,130
지분법관련손익	153,998,498	59,160,037
법인세비용차감전순이익	4,142,617,818	(35,743,306,754)
법인세비용	22,472,178,407	8,671,285,258
당기순이익	(18,329,560,589)	(44,414,592,012)
주당순이익	(1,160)	(2,810)

- 제40기(당기)는 주주총회 승인 전 연결재무제표입니다.

연결기준 매출액은 전년대비 5.22% 증가한 3,695억원, 영업손실은 932.51% 증가한 606억원, 법인세비용차감전순이익은 전년대비 111.59% 감소한 41억원, 당기순손실은 전년대비 58.73% 감소한 183억원의 실적을 각각 달성하였습니다.

다. 신규 사업 및 중단 사업

- 플라이강원 주식회사는 2023년 5월 재무구조 개선 및 신규 투자 유치를 위한 회생절차 개시신청하기 이르렀으며, 같은 해 6월 회생절차개시 결정이 되었습니다. 2024년 4월 ㈜위닉스가 인수의향서를 제출 후 7월 회생계획안 인가결정이 되었으며 회사명이 플라이강원 주식회사에서 주식회사 파라타항공으로 변경되었습니다. 2024년 10월 18일 채무자 회생 및 파산에 관한 법률에 의거하여 서울회생법원의 최종 인가를 받아 회생절차가 종결되었습니다.

이후 ㈜위닉스로부터 차입한 운영자금 총 950억을 출자전환하여 유상증자(할증발행)를 단행하였으며, 현재 발행주식총수는 600만주로 ㈜위닉스가 100% 지분 보유하고 있습니다.

항공사업 부문은 기존 LCC 모델의 비용 경쟁력과 FSC 수준의 서비스 품질을 결합한 차별화된 운영 전략을 통해 시장 내 경쟁력을 확보하고자 합니다. 효율적인 비용 구조를 기반으로 합리적인 운임 수준을 유지하면서도 고객 경험 측면에서는 FSC에 근접하는 서비스 품질을 제공하는 새로운 항공 서비스 모델을 구축하고 있습니다.

또한 중대형 항공기 도입을 기반으로 기존 LCC의 단거리 중심 노선 구조에서 벗어나 단거리부터 중·장거리 노선까지 운항 범위를 확대함으로써 고객 선택의 폭을 넓히고 다양한 여행 목적과 예산을 가진 소비자들에게 보다 폭넓은 항공 서비스를 제공하고자 합니다.

향후 당사는 이러한 차별화된 전략을 통해 국내 항공 시장에서 새로운 경쟁 기준을 제시하고 고객 선택권을 확대함과 동시에 장기적으로 한국 항공 산업의 경쟁력 강화

와 소비자 편익 증대에 기여할 것으로 기대하고 있습니다.

라. 조직 변경

- 해당사항 없습니다.

마. 환위험

당사는 글로벌 영업활동을 영위함에 따라, 환율변동위험에 노출되어 있습니다.

연결실체의 기능통화인 원화 외의 통화로 표시되는 판매, 구매 등에 대해 환위험에 노출되어 있습니다. 이러한 거래들이 표시되는 주된 통화는 USD, CNY, EUR 등입니다.

당기말 현재 연결실체의 환위험에 대한 노출정도는 다음과 같습니다.

(원화단위: 원, 외화단위: 외화 일단위)

통화 단위	외화자산		외화부채	
	외화	원화환산	외화	원화환산
USD	50,794,131	72,884,498,774	115,808,120	166,173,072,039
GBP	-	173	-	-
JPY	202,149,501	1,854,984,459	39,333,251	360,933,709
EUR	3,781,625	6,374,760,712	56,479	95,208,605
CNY	7,756	1,588,171	2,855,821	584,757,945
VND	205,911,379	11,242,759	-	-
CHF	-	-	8,226	14,905,265
TWD	-	-	9,604	440,919
합계		81,127,075,048		167,229,318,482

(순노출)

당기말 현재 각 외화에 대한 환율 10% 변동을 가정한 화폐성 외화자산 및 외화부채의 환율변동위험은 다음과 같습니다.

(단위 : 원)

구분	10% 상승시	10% 하락시
USD	(9,328,857,327)	9,328,857,327
GBP	17	(17)
JPY	149,405,075	(149,405,075)
EUR	627,955,211	(627,955,211)
CNY	(58,316,977)	58,316,977
VND	1,124,276	(1,124,276)
CHF	(1,490,527)	1,490,527
TWD	(44,092)	44,092

- 연결실체의 이자부 금융상품은 금융기관 차입금 등으로 비용 및 재무현금흐름은 시장이자율의 변동으로부터 영향을 받습니다. 당기말 현재 변동이자부 금융기관 차입금 등은 34,028,035,608원으로, 다른 모든 변수가 일정하고 이자율이 1%상승(하락)할 경우, 변동이자부 금융기관 차입금 등에 대한 이자비용으로 인하여 당기의 법인세비용차감전순이익은 340,280,356원 감소(증가)합니다.

- 기타 시장가격 위험

연결실체는 유동성관리 및 영업상의 필요 등으로 지분증권 및 채무증권에 투자하고 있습니다. 당기말 현재 해당 지분증권 및 채무증권은 가격위험에 노출되어 있습니다.

연결실체는 유동성관리 및 영업상의 필요 등으로 상장 및 비상장주식을 포함하는 지분증권에의 투자를 이용할 수 있으며, 회사는 이를 위하여 하나 이상의 직접 또는 간접 투자수단을 이용하고 있습니다.

당기말 현재 시장성 있는 지분증권의 주가가 5% 변동시 당기의 법인세비용차감전순이익은 3,557,503원 증가(감소)합니다.

바. 자산 손상 인식

당사는 매년 개별자산(영업권 포함)이나 현금창출단위에 대해 손상 여부를 검토하고 있습니다.

개별자산에 대한 손상차손은 회수가능가액을 초과하는 장부금액만큼 인식하며, 회수가능가액은 처분부대원가를 차감한 공정가치와 사용가치 중 큰 금액으로 결정하고 있습니다.

당사는 2025년 12월 31일 현재 미국, 유럽 및 국내 판매사업부문에 대한 영업권손상 평가를 수행한 결과, 현금창출단위의 회수가능액이 장부금액을 초과한다고 판단하여 손상차손을 인식하지 않았습니다.

또한, 2025년 12월 31일 현재 항공운송부문에 대한 영업권 손상평가를 수행한 결과, 현금창출단위의 회수가능액이 장부금액을 초과한다고 판단하여 손상차손을 인식하지 않았습니다.

회수가능액은 사용가치 계산에 근거하여 결정되었으며, 할인현금흐름으로 추정하였습니다.

- 자산 손상의 상세 내용은 'Ⅲ. 재무에 관한 사항'의 '3. 연결재무제표 주석'과 'IX. 계열회사 등에 관한 사항'의 '3. 타법인출자 현황'(별도 기준)을 참조하시기 바랍니다.

4. 유동성 및 자금조달과 지출

가. 유동성 위험

유동성위험은 만기까지 모든 금융계약상의 약정사항들을 이행하기 위한 필요자금을 조달하지 못할 위험입니다. 연결실체는 유동성 전략 및 계획을 통하여 자금부족에 따른 위험을 관리하고 있습니다.

연결실체는 상기에서 언급한 예측을 통해 결정된 대로 여유있는 유동성이 확보될 수 있도록 적절한 만기나 충분한 유동성을 제공해주는 이자부 당좌예금 등의 금융상품을 선택하여 잉여자금을 투자하고 있습니다.

당사의 유동성 지표 및 원천별 자금조달 현황은 아래와 같습니다.

- 유동성 지표

(단위: 백만원)

구분	당기	전기
유동자산	165,873	198,476
유동부채	199,710	169,548
유동비율	83.06%	117.06%

- 원천별 자금조달 현황

(단위: 백만원)

조달원천	당기	전기
은행	116,170	116,693
개인	203	-
총계	116,373	116,693

- 항공사업 투자

당사는 전기 중 항공운송업을 영위하는 파라타항공(구.플라이강원)을 인수하였습니다. 인수자금으로 2024년 7월 200억원을 투자한 이후 2024년 10월과 2025년 11월 파라타항공의 운영자금 각 250억 및 700억원을 유상증자로 투자하였습니다.

과라타항공의 안정적인 사업 운영과 초기 사업 기반 구축을 위하여 당사는 운영자금 대여 등 재무적 지원을 수행하고 있으며, 과라타항공은 여객 운송을 통한 운항 수입을 기반으로 사업을 영위하고 있습니다.

향후 과라타항공은 안정적인 노선 운영과 운항 효율성 제고를 통해 여객 수입을 확대하고 사업 기반을 점진적으로 강화해 나갈 계획이며, 당사는 과라타항공의 안정적인 사업 정착과 지속적인 성장 기반 마련을 위해 필요한 지원을 지속적으로 검토할 예정입니다.

나. 당사의 2025년 영업현금흐름으로 469억원 유출, 투자현금흐름으로 635억원 유입, 재무현금흐름으로 129억원 유출 등으로 인하여 연결기준 전년 대비 12억원 감소한 186억입니다.

(단위 : 백만원)

과목	2025년	2024년	증감
영업활동으로 인한 현금흐름	(51,920)	908	(52,828)
투자활동으로 인한 현금흐름	62,431	(8,268)	70,699
재무활동으로 인한 현금흐름	(12,827)	8,103	(20,930)
현금및현금성자산의 증감	(2,316)	743	(3,059)
기초의 현금및현금성자산	19,822	16,932	2,890
기말의 현금및현금성자산	18,596	19,822	(1,226)

5. 부외거래

당사의 부외거래는 'Ⅲ. 재무에 관한 사항'의 '3. 연결재무제표 주석' 및 '5. 재무제표 주석'의 '우발사항 및 약정사항'을 참조하시기 바랍니다.

6. 그 밖에 투자의사결정에 필요한 사항

가. 중요한 회계정책 및 추정에 관한 사항

당사의 중요한 회계정책 및 추정에 관한 사항은 'Ⅲ. 재무에 관한 사항'의 '3. 연결재무제표 주석' 및 '5. 재무제표 주석'의 '2. 재무제표 작성기준' 및 '3. 중요한 회계정책'을 참조하시기 바랍니다.

나. 환경 및 종업원 등에 관한 사항

환경 관련 제재사항이나 행정조치 등에 관한 사항은 'XI. 그밖에 투자자 보호를 위하여 필요한 사항'의 '3. 제재현황 등 그 밖의 사항'을 참조하시기 바랍니다.

당기 중 주요 핵심인력 이동사항 등 유의한 종업원 관련 변동사항은 없습니다.

다. 법규상의 규제에 관한 사항

당사의 사업과 관련된 법규상 주요 규제내용은 'XI. 그밖에 투자자 보호를 위하여 필요한 사항'의 '3. 제재 등과 관련된 사항'을 참조하시기 바랍니다.

라. 파생상품 및 위험관리정책에 관한 사항

당사의 주요 파생상품 및 위험관리정책은 'II. 사업의 내용'의 '5. 위험관리 및 파생거래'와 'Ⅲ. 재무에 관한 사항'의 '3. 연결재무제표 주석'을 참조하시기 바랍니다.

V. 회계감사인의 감사의견 등

1. 외부감사에 관한 사항

1. 회계감사인의 명칭 및 감사의견(검토의견 포함한다. 이하 이 조에서 같다)을 다음의 표에 따라 기재한다.

회계감사인의 명칭 및 감사의견

사업연도	구분	감사인	감사의견	의견변형사유	계속기업 관련 중요한 불확실성	강조사항	핵심감사사항
제40기 (당기)	감사보고서	도원회계법인	적정의견	-	-	후속사건	재고자산 저가법
	연결감사 보고서	도원회계법인	적정의견	-	-	후속사건	재고자산 저가법
제39기 (전기)	감사보고서	도원회계법인	적정의견	-	-	후속사건	판매사업부문 영업권 손상검토
	연결감사 보고서	도원회계법인	적정의견	-	-	후속사건	판매사업부문 영업권 손상검토 주식회사 파라타항공 관련 영업권 손상검토
제38기 (전전기)	감사보고서	도원회계법인	적정의견	-	-	보고기간 후 사건	재고자산
	연결감사 보고서	도원회계법인	적정의견	-	-	보고기간 후 사건	재고자산

2. 감사용역 체결현황은 다음의 표에 따라 기재한다.

감사용역 체결현황

(단위 : 백만원, 시간)

사업연도	감사인	내 용	감사계약내역		실제수행내역	
			보수	시간	보수	시간
제40기(당기)	도원회계법인	중간 기말 감사, 반기 검토 및 재고실사 내부회계관리제도 감사	140	분 · 반기검토:699 감사:1,276	140	분 · 반기검토:699 감사:1,276
제39기(전기)	도원회계법인	중간 기말 감사, 반기 검토 및 재고실사 내부회계관리제도 감사	140	분 · 반기검토:613 감사:1,528	140	분 · 반기검토:613 감사:1,528
제38기(전전기)	도원회계법인	중간 기말 감사, 반기 검토 및 재고실사 내부회계관리제도 감사	125	분 · 반기검토:477 감사:1,884	125	분 · 반기검토:477 감사:1,884

3. 회계감사인과의 비감사용역 계약체결 현황은 다음의 표에 따라 기재한다.

사업연도	계약체결일	용역내용	용역수행기간	용역보수	비고
제40기(당기)	-	-	-	-	-
	-	-	-	-	-
제39기(전기)	-	-	-	-	-
	-	-	-	-	-
제38기(전전기)	-	-	-	-	-
	-	-	-	-	-

4. 회계감사인의 네트워크 회계법인과의 비감사용역 계약체결 현황은 다음의 표에 따라 기재한다.

사업연도	네트워크 회계법인명	계약체결일	용역내용	용역수행기간	용역보수	비고
제40기(당기)	-	-	-	-	-	-
	-	-	-	-	-	-
제39기(전기)	-	-	-	-	-	-
	-	-	-	-	-	-
제38기(전전기)	-	-	-	-	-	-
	-	-	-	-	-	-

5. 재무제표 중 이해관계자의 판단에 상당한 영향을 미칠 수 있는 사항에 대해 내부 감사기구가 회계감사인과 논의한 결과를 다음의 표에 따라 기재한다.

구분	일자	참석자	방식	주요 논의 내용
1	2025년 02월 18일	재무이사, 감사	대면회의	감사결과보고
2	2025년 07월 25일	재무이사, 감사	대면회의	반기 검토 주요사항
3	2025년 12월 10일	재무이사, 감사	대면회의	중감감사 결과 및 감사계획 협의

6. 조정협의회내용 및 재무제표 불일치정보
- 해당사항이 없습니다.

2. 내부통제에 관한 사항

경영진의 내부회계 관리제도 효과성 평가 결과

사업연도	구분	운영실태 보고서 보고일자	평가 결론	중요한 취약점	시정조치 계획 등
제40기 (당기)	내부회계 관리제도	2026.02.06	중요성의 관점에서 효과적으로 설계되어 운영되고 있다고 판단	해당사항 없음	해당사항 없음
	연결내부회계 관리제도	-	-	-	-
제39기 (전기)	내부회계 관리제도	2025.02.11	중요성의 관점에서 효과적으로 설계되어 운영되고 있다고 판단	해당사항 없음	해당사항 없음
	연결내부회계 관리제도	-	-	-	-
제38기 (전전기)	내부회계 관리제도	2024.02.08	중요성의 관점에서 효과적으로 설계되어 운영되고 있다고 판단	해당사항 없음	해당사항 없음
	연결내부회계 관리제도	-	-	-	-

감사(위원회)의 내부회계관리제도 효과성 평가 결과

사업연도	구분	평가보고서 보고일자	평가 결론	중요한 취약점	시정조치 계획 등
제40기 (당기)	내부회계 관리제도	2026년 02월 06일	중요성의 관점에서 효과적으로 설계되어 운영되고 있다고 판단	해당사항 없음	해당사항 없음
	연결내부회계 관리제도	-	-	-	-
제39기 (전기)	내부회계 관리제도	2025년 02월 11일	중요성의 관점에서 효과적으로 설계되어 운영되고 있다고 판단	해당사항 없음	해당사항 없음
	연결내부회계 관리제도	-	-	-	-
제38기 (전전기)	내부회계 관리제도	2024년 02월 08일	중요성의 관점에서 효과적으로 설계되어 운영되고 있다고 판단	해당사항 없음	해당사항 없음
	연결내부회계 관리제도	-	-	-	-

감사인의 내부회계관리제도 감사의견(검토결론)

사업연도	구분	감사인	유형 (감사/검토)	감사의견 또는 검토결론	지적사항	회사의 대응조치
제40기 (당기)	내부회계 관리제도	도원회계법인	감사	적정의견	해당사항 없음	해당사항 없음
	연결내부회계 관리제도	-	-	-	-	-
제39기 (전기)	내부회계 관리제도	도원회계법인	감사	적정의견	해당사항 없음	해당사항 없음
	연결내부회계 관리제도	-	-	-	-	-
제38기 (전전기)	내부회계 관리제도	도원회계법인	감사	적정의견	해당사항 없음	해당사항 없음
	연결내부회계 관리제도	-	-	-	-	-

1. 내부회계관리·운영조직 인력 및 공인회계사 보유현황

소속기관 또는 부서	총 원	내부회계담당인력의 공인회계사 자격증 보유비율			내부회계담당 인력의 평균경력월수
		내부회계 담당인력수(A)	공인회계사자격증 소지자수(B)	비율 (B/A*100)	
감사	1	1	-	-	36
이사회	3	3	-	-	172
회계처리부서	4	4	-	-	145
자금운영부서	2	2	-	-	132
전산운영부서	1	1	-	-	198

2. 회계담당자의 경력 및 교육실적

직책 (직위)	성명	회계담당자 등록여부	경력 (단위:년, 개월)		교육실적 (단위:시간)	
			근무연수	회계관련경력	당기	누적
내부회계관리자	허중수	등록	15년	31년	1	4
회계담당임원	허중수	등록	15년	31년	1	4
회계담당직원	양원석	-	9년	14년	1	4

감사인은 제40기 당사의 내부회계관리제도를 감사하였으며, 당사의 내부회계관리제도는 「내부회계관리제도 설계 및 운영 개념체계」에 따라 중요성의 관점에서 효과적으로 설계 및 운영되고 있다는 의견을 표명하였습니다.

VI. 이사회 등 회사의 기관에 관한 사항

1. 이사회에 관한 사항

1. 이사회 구성 개요

작성기준일(2025년 12월 31일) 현재 당사의 이사회는 사내이사 2인(윤희중, 윤철민)과 사외이사 1인(신현기), 총 3인의 이사로 구성되어 있습니다. 이사회는 이사진 간의견을 조율하고 이사회 활동을 총괄하는 역할에 적임이라고 판단하여 윤철민 이사를 의장으로 선임하였습니다.

각 이사의 주요 이력 및 인적사항은 "VIII. 임원 및 직원 등에 관한 사항"을 참조하시기 바랍니다.

사외이사 및 그 변동현황

(단위 : 명)

이사의 수	사외이사 수	사외이사 변동현황		
		선임	해임	중도퇴임
2	1	-	-	-

사외이사 교육 미실시 내역

사외이사 교육 실시여부	사외이사 교육 미실시 사유
미실시	당사는 이사회 개최 전에 안건 내용을 충분히 검토할 수 있도록 사전에 자료를 제공하고 있습니다. 향후 사외이사의 전문성 강화를 위하여 교육이 필요할 경우 교육을 실시할 예정입니다.

2. 중요의결사항

(2025.01.01~2025.12.31)

회차	개최일자	의안내용	가결여부	이사의 성명		
				윤희중 (출석률: 93%)	윤철민 (출석률: 95%)	신현기 (출석률: 100%)
				찬반여부		

1	2025.01.07	Yoowon Electronics Co., Ltd. 연대보증에 관한 건	가결	찬성	찬성	찬성
2	2025.01.13	한국산업은행 산업운영자금대출(단기한도) 기한 연장의 건	가결	찬성	찬성	찬성
3	2025.01.22	국민은행 일반 선물환 매도 약정의 건	가결	찬성	찬성	찬성
4	2025.01.23	(주)파라타항공 운영자금 대여의 건	가결	찬성	찬성	찬성
5	2025.01.23	(주)파라타항공 리스료 채무보증의 건	가결	찬성	찬성	찬성
6	2025.02.06	유형자산 처분 계약 매수인 변경의 건	가결	찬성	찬성	찬성
7	2025.02.11	제39기 결산재무제표 승인의 건 제39기 주주총회 소집 결의의 건	가결	찬성	찬성	찬성
8	2025.02.17	기업은행 일반자금대출 차입의 건	가결	찬성	찬성	찬성
9	2025.02.17	(주)파라타항공 운영자금 대여의 건	가결	찬성	찬성	찬성
10	2025.03.17	자기주식보고서 승인의 건	가결	찬성	-	찬성
11	2025.03.19	제39기 결산재무제표 승인의 건	가결	찬성	-	찬성
12	2025.03.24	한국산업은행 운영자금대출 대환의 건	가결	찬성	찬성	찬성
13	2025.03.26	이사 및 감사의 개별 보수 한도(2025년)	가결	-	찬성	찬성
14	2025.04.07	(주)파라타항공 운영자금 대여의 건	가결	찬성	찬성	찬성
15	2025.04.18	(주)파라타항공 항공기 리스 채무보증의 건	가결	찬성	찬성	찬성
16	2025.04.28	한국산업은행 기한부수입신용장(한도) 연장의 건	가결	찬성	찬성	찬성
17	2025.04.30	(주)파라타항공 항공기 리스 채무보증의 건	가결	찬성	찬성	찬성
18	2025.05.07	(주)파라타항공 운영자금 대여의 건	가결	-	찬성	찬성
19	2025.05.22	본점소재지 변경의건 지점폐지의 건	가결	찬성	찬성	찬성
20	2025.06.05	WINIX THAI COMPANY LIMITED 연대보증에 관한 건	가결	찬성	찬성	찬성
21	2025.06.05	(주)파라타항공 운영자금 대여의 건	가결	찬성	찬성	찬성
22	2025.07.14	(주)파라타항공 운영자금 대여의 건	가결	찬성	찬성	찬성
23	2025.08.11	서울보증보험 여신한도 연대입보 제공의 건	가결	찬성	찬성	찬성
24	2025.08.04	(주)파라타항공 운영자금 대여의 건	가결	찬성	찬성	찬성
25	2025.08.14	(주)파라타항공 항공기 리스 채무보증 채권자 변경의 건	가결	-	찬성	찬성
26	2025.09.01	(주)파라타항공 운영자금 대여의 건	가결	찬성	찬성	찬성
27	2025.09.01	임원 퇴직공로금 지급	가결	찬성	찬성	찬성
28	2025.09.01	하나은행 기업운전일반자금 대출 차입의 건	가결	찬성	찬성	찬성
29	2025.09.08	(주)파라타항공 운영자금 대여의 건	가결	찬성	찬성	찬성
30	2025.09.15	(주)파라타항공 운영자금 대여의 건	가결	찬성	찬성	찬성
31	2025.09.23	(주)파라타항공 운영자금 대여의 건	가결	찬성	찬성	찬성
32	2025.09.25	(주)파라타항공 항공기 리스 채무보증 채권자 변경의 건	가결	찬성	찬성	찬성
33	2025.10.01	(주)파라타항공 항공기 리스 채무보증의 건	가결	찬성	찬성	찬성
34	2025.10.20	(주)파라타항공 운영자금 대여의 건	가결	찬성	찬성	찬성
35	2025.10.27	(주)파라타항공 운영자금 대여의 건	가결	찬성	찬성	찬성
36	2025.10.28	기업은행 무역어음한도대출 차입의 건	가결	찬성	찬성	찬성
37	2025.11.13	기채에 관한 건(수출성장자금대출(중기))	가결	찬성	찬성	찬성
38	2025.11.19	(주)파라타항공 운영자금 대여의 건 (주)파라타항공 대여금 상환기일 변경의 건	가결	찬성	찬성	찬성
39	2025.11.24	타법인 주식 취득의 건(대여금 출자전환)	가결	찬성	찬성	찬성
40	2025.12.30	(주)파라타항공 운영자금 대여의 건	가결	찬성	찬성	찬성
41	2025.12.30	Winix Global, LLC 현물출자의 건	가결	찬성	찬성	찬성

3. 이사회내 위원회

- 해당사항이 없습니다.

4. 이사의 독립성

이사는 주주총회에서 선임하며, 주주총회에서 선임할 이사회후보자는 이사회가 선정하여, 주주총회에 제출할 의안으로 확정하고 있습니다. 이사의 선임과 관련하여 관련법

규에 의거한 주주제안이 있는 경우 이사회는 적법한 범위 내에서 이를 주주총회에 의안으로 제출할 수 있습니다.

이러한 절차에 따라 선임된 이사는 다음과 같습니다.

이사명	임기 (연임횟수)	선 임 배 경	추천인	활동분야	회사와의 거래	최대주주 또는 주요주주와의 관계
윤희중	'25.03~'28.03 (13회)	위닉스 창업자로서, 위닉스의 오랜 CEO 경 험을 보유하고 있으며, 전문성을 바탕으로 회사의 중요한 의사결정을 진행하였음. 이로 인해 매출 및 수익성을 개선하여 사업의 성장세를 이어가는 등, 회사 전반의 운영에 있어 우수한 역량을 발휘하여 사내 이사로 선임함.	이사회	사내이사	해당없음	최대주주 본인
윤철민	'24.03~'27.03 (3회)	위니맥스 대표이사를 역임하였고, 경영 전반 에 대한 풍부한 경험과 공격적 영업력으로 내수 매출확대와 수출증대를 실현하여 성장 기반을 마련하였으며, 이시간 의견을 조율하 여 이사회를 안정적으로 이끌 책임자로 판단 하여 선임함.	이사회	대표이사 (이사회 의장)	임대차거래 502백만원	최대주주의 친인척
신현기	'25.03~'28.03 (2회)	단국대학교 명예교수를 역임하였으며, 이사 회 의사결정의 전문성을 강화하는데 중요한 역할을 할 것으로 판단하여 선임함.	이사회	사외이사	해당없음	해당없음

별도의 사외이사후보추천위원회는 설치되어 있지 않습니다.

5. 사외이사의 전문성

회사 내 별도의 지원조직을 운영하고 있지 않지만, 이사회 개최 전에 해당 안건 내용
을 충분히 검토할 수 있도록 사전에 자료를 제공하고 있으며, 기타 사내 주요현안에
대해서도 수시로 정보를 제공하고 있습니다.

2. 감사제도에 관한 사항

1. 감사의 인적사항

성명	사외이사 여부	경력	회계·재무전문가 관련		
			해당 여부	전문가 유형	관련 경력
윤봉영	-	위니맥스 관리이사 (주)유원 감사	-	-	-

2. 감사의 독립성

(가) 감사(위원회) 설치여부, 구성방법 등

당사는 결산일 현재 감사위원회를 설치하고 있지 않으며, 1명의 상근 감사를 두고 있
습니다.

감사의 권한과 책임은 다음과 같습니다.

- ① 업무 감사권
- ② 영업보고요구권 및 업무재산 조사권
- ③ 이사보고의 수령권
- ④ 자회사에 대한 조사권
- ⑤ 주주총회 의안에 대한 의견진술권
- ⑥ 이사의 부당행위등에 대한 사실을 외부감사인에게 통보하고, 이사회에 보고
- ⑦ 외부감사인 후보자 추천권
- ⑧ 업무상 취득한 회사의 비밀을 누설 금지

(나) 감사(위원회)의 감사업무에 필요한 경영정보접근을 위한 내부장치 마련 여부

감사는 회사의 회계와 업무를 감사함에 있어서 중요한 업무에 관한 서류를 열람하
고 면밀히 검토할 수 있으며, 중요한 회의에 출석하여 그 내용을 청취할 수 있고, 필
요한 경우 이사로부터 중요한 영업에 관한 보고를 받을 수 있습니다.

3. 감사의 주요활동내역

2025.01.01~2025.12.31

회차	개최일자	의안내용	가결여부	비고
2025-1	2025.02.11	내부회계관리제도의 설계 및 운영실태평가 보고	-	-
2025-2	2025.02.18	감사결과 보고	-	-
2025-3	2025.07.25	반기 검토 주요사항	-	-
2025-4	2025.12.03	내부회계관리제도 운영실태 중간점검	-	-
2025-5	2025.12.10	중간감사 결과 및 감사계획 협의	-	-

4. 감사 교육 미실시 내역

감사 교육 실시여부	감사 교육 미실시 사유
미실시	이사회 개최 전 안건 내용을 충분히 검토할 수 있도록 사전에 자료를 제공하며, 사내 주요 현안 및 요청사항 등에 대해서도 수시로 정보를 제공하고 있습니다. 향후 감사의 전문성 강화를 위하여 교육이 필요할 경우 교육을 실시할 예정입니다.

5. 감사 지원조직 현황

- 보고서 작성기준일 현재 회사 내에 별도의 지원조직을 운영하고 있지는 않으나 재무팀에서 감사가 전문적인 직무수행이 가능하도록 보조하고 있습니다.

6. 준법지원인 등 지원조직 현황

- 보고서 작성기준일 현재 선임된 준법지원인이 없습니다.

3. 주주총회 등에 관한 사항

1. 집중투표제, 서면투표제 또는 전자투표제의 채택

당사 이사회는 2000년 04월 12일 의결권 행사에 있어 주주 편의를 제고하기 위해 상법 제368조의3(서면에 의한 의결권의 행사)에 따라 서면투표제를 채택하여 계속적으로 시행하고 있습니다.

또, 2021년 02월 10일 제368조의4(전자적 방법에 의한 의결권의 행사)에 따라전자투표제를 채택 하였으며, 2021년 3월 29일에 개최한 제35기 정기주주총회부터 전자투표제를 계속적으로 시행하고 있습니다.

한편, 당사는 집중투표제를 채택하고 있지 않습니다.

2. 투표제도 현황

(기준일 : 2025년 12월 31일)

투표제도 종류	집중투표제	서면투표제	전자투표제
도입여부	배제	도입	도입
실시여부	미실시	제40기(2025년도) 정기주총	제40기(2025년도) 정기주총

※ 의결권대리행사권유제도 현황

구 분	의결권대리행사권유제도
도입여부	도입
실시여부	제40기(2025년도) 정기주총
위임방법	전자위임장, 직접교부, 우편또는 모사전송(FAX), 전자우편

3. 소수주주권

- 해당사항이 없습니다.

4. 경영권 경쟁

- 해당사항이 없습니다.

5. 의결권 현황

(기준일 : 2025년 12월 31일)

(단위 : 주)

구 분	주식의 종류	주식수	비고
발행주식총수(A)	보통주	17,873,425	-

구 분	주식의 종류	주식수	비고
	우선주	-	-
의결권없는 주식수(B)	보통주	2,065,521	자기주식
	우선주	-	-
정관에 의하여 의결권 행사가 배제된 주식수(C)	보통주	-	-
	우선주	-	-
기타 법률에 의하여 의결권 행사가 제한된 주식수(D)	보통주	-	-
	우선주	-	-
의결권이 부활된 주식수(E)	보통주	-	-
	우선주	-	-
의결권을 행사할 수 있는 주식수(F = A - B - C - D + E)	보통주	15,807,904	-
	우선주	-	-

6. 주식사무

정관상 신주인수권의 내용	<p>제10조(신주인수권)</p> <p>①이 회사의 주주는 그가 소유한 주식의 수에 비례하여 신주의 배정을 받을 권리를 갖는다.</p> <p>②이 회사는 제1항의 규정에도 불구하고 다음 각 호의 어느 하나에 해당하는 경우 이사회의 결의로 주주 외의 자에게 신주를 배정할 수 있다.</p> <ol style="list-style-type: none"> 1. 발행주식총수의 100분의 50을 초과하지 않는 범위 내에서 자본시장과 금융투자업에 관한 법률 제165조의6에 따라 일반공모증자 방식으로 신주를 발행하는 경우 2. 상법 제542조의3에 따른 주식매수선택권의 행사로 인하여 신주를 발행하는 경우 3. 발행하는 주식총수의 100분의 20 범위 내에서 우리사주조합원에게 주식을 우선 배정하는 경우 4. 근로복지기본법 제39조의 규정에 의한 우리사주매수선택권의 행사로 인하여 신주를 발행하는 경우 5. 발행주식총수의 100분의 20을 초과하지 않는 범위 내에서 긴급한 자금조달을 위하여 국내외 금융기관 또는 기관투자자에게 신주를 발행하는 경우 6. 발행주식총수의 100분의 20을 초과하지 않는 범위 내에서 사업상 중요한 기술도입, 연구개발, 생산 판매 자본채류를 위하여 그 상대방에게 신주를 발행하는 경우 <p>③ 제2항 각 호 중 어느 하나의 규정에 의해 신주를 발행할 경우 발행할 주식의 종류와 수 및 발행가격 등은 이사회의 결의로 정한다.</p> <p>④ 신주인수권의 포기 또는 상실에 따른 주식과 신주배정에서 발생한 단주에 대한 처리방법은 이사회의 결의로 정한다.</p>		
결산일	12월 31일	정기주주총회	2~3월중
주주명부폐쇄시기	1월1일 부터 1월31일 까지(임시주총시는 별도로 정함)		
명의개서대리인	국민은행 증권대행부		
주주의 특전	없음	광고계재신문	매일경제신문

7. 주주총회 의사록 요약

주총일자	안건	결의내용	주요 논의내용	비고
제39기 정기주주총회 (2025.03.26)	<ol style="list-style-type: none"> 1. 재무제표 승인 (현금배당:1주당 300원) 2. 정관 일부 변경의 건 3. 사내이사 선임의 건 *사내이사 윤희중 선임(연임) 4. 사외이사 선임의 건 *사외이사 신현기 선임(연임) 5. 감사 선임의 건 *감사 윤봉영 선임(연임) 6. 이사보수한도 승인:25억원 7. 감사보수한도 승인:15천만원 	<p>이사회 승인(주주총회보고)</p> <p>원안대로 가결</p> <p>원안대로 가결</p> <p>원안대로 가결</p> <p>원안대로 가결</p> <p>원안대로 가결</p>	<p>-주주제안 없음</p> <p>-안건 수정사항 없음</p>	-

제38기 정기주주총회 (2024.03.28)	1. 재무제표 승인 (현금배당:1주당 300원) 2. 사내이사 선임의 건 *사내이사 윤철민 선임(연임) 3. 이사보수한도 승인:25억원 4. 감사보수한도 승인:15천만원	이사회 승인(주주총회보고) 원안대로 가결 원안대로 가결 원안대로 가결	-주주제안 없음 -안건 수정사항 없음	-
제37기 정기주주총회 (2023.03.29)	1. 재무제표 승인 (현금배당:1주당 200원) 2. 이사보수한도 승인:25억원 3. 감사보수한도 승인:15천만원	이사회 승인(주주총회보고) 원안대로 가결 원안대로 가결	-주주제안 없음 -안건 수정사항 없음	-

VII. 주주에 관한 사항

최대주주 및 특수관계인의 주식소유 현황

(기준일 : 2025년 12월 31일)

(단위 : 주, %)

성명	관계	주식의 종류	소유주식수 및 지분율				비고
			기 초		기 말		
			주식수	지분율	주식수	지분율	
윤희중	최대주주 본인	보통주	5,055,971	28.29	5,055,971	28.29	-
윤철민	최대주주의 친인척	보통주	3,504,241	19.61	3,504,241	19.61	-
(주)위닉스	자사주	보통주	2,065,521	11.55	2,065,521	11.55	-
계		보통주	10,625,733	59.45	10,625,733	59.45	-
		-	-	-	-	-	-

최대주주의 주요경력 및 개요

최대주주 성명	직위	주요경력(최근 5년간)		
		기간(1986년 9월 ~ 2025년 3월)	경력사항	겸임현황
윤희중	사내이사	(주)위닉스 대표이사	(주)위닉스 대표이사	(주)유원 이사 (주)파라타항공 이사

최대주주의 최대주주(법인 또는 단체)의 개요

- 해당사항이 없습니다.

주식 소유현황

(기준일 : 2025년 12월 31일)

(단위 : 주)

구분	주주명	소유주식수	지분율(%)	비고
5% 이상 주주	윤희중	5,055,971	28.29	-
	윤철민	3,504,241	19.61	-
우리사주조합		-	-	-

주가 및 주식거래실적

종류		2025년12월	2025년11월	2025년10월	2025년09월	2025년08월	2025년07월
보통주	주가	최 고	5,960	5,730	5,890	5,950	6,600
		최 저	5,620	5,300	5,370	5,390	5,850
		평 균	5,815	5,541	5,642	5,755	6,306
보통주	거래량	최고(일)	58,959	40,309	53,730	153,880	53,677
		최저(일)	7,752	5,991	7,965	8,705	8,993
		월 간	441,140	344,378	476,011	642,493	560,918

주1) 상기 표의 주가는 종가 기준이며, 평균 주가는 단순 산술평균값입니다.

소액주주현황

(기준일 : 2025년 12월 31일)

(단위 : 주)

구분	주주			소유주식			비고
	소액 주주수	전체 주주수	비율 (%)	소액 주식수	총발행 주식수	비율 (%)	
소액주주	23,473	23,475	99.99	7,247,692	15,807,904	45.85	-

VIII. 임원 및 직원 등에 관한 사항

1. 임원 및 직원 등의 현황

가. 임원 현황

(기준일 : 2025년 12월 31일)

성명	성별	출생년월	직위	등기임원 여부	상근 여부	담당 업무	주요경력	소유주식수		최대주주와의 관계	재직 기간
								의결권 있는 주식	의결권 없는 주식		
윤희종	남	1947년 10월	회장	사내이사	상근	경영총괄	유신기업사 대표	5,055,971	-	본인	39
윤철민	남	1974년 11월	사장	사내이사	상근	경영총괄	위니맥스 대표이사	3,504,241	-	친인척	17
신현기	남	1956년 08월	사외이사	사외이사	비상근	사외이사	단국대학교 명예교수	-	-	-	3
윤봉영	남	1957년 07월	감사	감사	상근	감사	(주)유원 감사	-	-	-	3
고경천	남	1963년 01월	전무이사	미등기	상근	생산	쿠쿠전자 품질관리 수석부장 위닉스 제품제조사업부장	-	-	-	12
양영욱	남	1963년 09월	상무이사	미등기	상근	기술 연구소	삼성전자 리빙사업부 선임연구원 코웨이 연구소 수석연구원 위닉스 R&D본부장	-	-	-	12
허종수	남	1966년 07월	상무이사	미등기	상근	경영관리	라딕스 경영관리팀장 케어젠 경영관리본부장 위닉스 경영관리본부장	-	-	-	15
김재화	남	1973년 11월	이사	미등기	상근	영업본부	위닉스 영업본부장	-	-	-	16
김용철	남	1969년 02월	이사	미등기	상근	구매본부	대유플러스 구매팀장 위닉스 구매본부장	-	-	-	5

나. 직원 등 현황

(기준일 : 2025년 12월 31일)

(단위 : 천원)

직원										소속 외 근로자			비고
사업부문	성별	직원 수					평균 근속연수	연간급여 총액	1인평균 급여액	남	여	계	
		기간의 정함이 없는 근로자		기간제 근로자		합 계							
		전체	(단시간 근로자)	전체	(단시간 근로자)								
-	남	189	-	8	-	197	8년 7개월	15,346,981	68,754	3	12	15	-
-	여	62	-	2	-	64	9년 8개월	3,899,412	50,587				-
합계		251	-	10	-	262	8년 10개월	19,246,393	64,238				-

다. 육아지원제도 사용 현황 및 유연근무제도 사용 현황

(1) 육아지원제도 사용 현황

(기준일: 2025년 12월 31일)

(단위 : 명, %)

구분	당기 (제40기)	전기 (39기)	전전기 (제38기)
육아휴직 사용자(남)	2	1	1
육아휴직 사용자(여)	-	2	3
육아휴직 사용자수(전체)	2	3	4

육아휴직 사용자(남)	1.04%	0.4%	0.4%
육아휴직 사용자(여)	0%	2.1%	3.2%
육아휴직 사용자(전체)	0.78%	0.9%	1.2%
육아휴직 복귀 후 12개월 이상 근속자(남)	-	-	-
육아휴직 복귀 후 12개월 이상 근속자(여)	1	-	-
육아휴직 복귀 후 12개월 이상 근속자(전체)	1	-	-
육아기 단축근무제 사용자 수	1	1	-
배우자 출산휴가 사용자 수	5	4	4

(주1) 육아휴직 사용자 : 당해 연도 육아휴직 사용 이력이 있는 직원 수

(주2) 육아휴직 사용자 : 당해 연말 재/휴직 중이며, 당해 육아휴직 사용 이력이 있는 직원 수 비율

(주3) 육아휴직 복귀 후 12개월 이상 근속자 : 당해 전년도 복직한 직원 중, 12개월 이상 근속한 직원의 수

(주4) 육아기 단축근무제 사용자 수 : 당해 연도 육아기 단축근무제 사용 이력이 있는 직원 수

(2) 유연근무제도 사용 현황

(기준일: 2025년 12월 31일)

(단위 : 명)

구분	당기 (제40기)	전기 (제39기)	전전기 (제38기)
유연근무제 활용 여부	미도입	미도입	미도입
시차출퇴근제 사용자 수	-	-	-
선택근무제 사용자 수	-	-	-
원격근무제(재택근무포함) 사용자 수	-	-	-

(주1) 유연근무제 활용 여부: 시차출퇴근제, 선택근무제, 원격근무제(재택근무 포함) 중 1개 이상 제도의 도입 활용 여부 기재

(주2) 시차출퇴근제 사용자 수: 당해 연말 재직자 기준, 해당 근무제의 적용을 받는 직원 수

라. 미등기임원 보수 현황

(기준일 : 2025년 12월 31일)

(단위 : 천원)

구분	인원수	연간급여 총액	1인평균 급여액	비고
미등기임원	5	829,597	165,919	-

2. 임원의 보수 등

<이사·감사 전체의 보수현황>

1. 주주총회 승인금액

(단위 : 천원)

구분	인원수	주주총회 승인금액	비고
이사	3	2,500,000	-
감사	1	150,000	-

2. 보수지급금액

2-1. 이사·감사 전체

(단위 : 천원)

인원수	보수총액	1인당 평균보수액	비고
4	2,539,091	634,773	-

2-2. 유형별

(단위 : 천원)

구분	인원수	보수총액	1인당 평균보수액	비고
등기이사 (사외이사, 감사위원회 위원 제외)	2	2,445,091	1,222,545	-

구분	인원수	보수총액	1인당 평균보수액	비고
사외이사 (감사위원회 위원 제외)	1	24,000	24,000	-
감사위원회 위원	-	-	-	-
감사	1	70,000	70,000	-

<보수지급금액 5억원 이상인 이사·감사의 개인별 보수현황>

1. 개인별 보수지급금액

(단위 : 천원)

이름	직위	보수총액	보수총액에 포함되지 않는 보수
윤희중	회장	980,000	-
윤철민	사장	1,465,091	-

2. 산정기준 및 방법

(단위 : 천원)

이름	보수의 종류		총액	산정기준 및 방법
윤희중	근로소득	급여	980,000	이사보수한도액 2,500백만원 내에서 월 급여로 지급
		상여	-	
		주식매수선택권 행사이익	-	
		기타 근로소득	-	
	퇴직소득		-	-
	기타소득		-	-
윤철민	근로소득	급여	1,465,091	이사보수한도액 2,500백만원 내에서 월 급여로 지급
		상여	-	
		주식매수선택권 행사이익	-	
		기타 근로소득	-	
	퇴직소득		-	-
	기타소득		-	-

<보수지급금액 5억원 이상 중 상위 5명의 개인별 보수현황>

1. 개인별 보수지급금액

(단위 : 천원)

이름	직위	보수총액	보수총액에 포함되지 않는 보수
윤희중	회장	980,000	-
윤철민	사장	1,465,091	-

2. 산정기준 및 방법

(단위 : 천원)

이름	보수의 종류		총액	산정기준 및 방법
윤희중	근로소득	급여	980,000	이사보수한도액 2,500백만원 내에서 월 급여로 지급
		상여	-	
		주식매수선택권 행사이익	-	
		기타 근로소득	-	
	퇴직소득		-	-
	기타소득		-	-

이름	보수의 종류		총액	산정기준 및 방법
윤철민	근로소득	급여	1,465,091	이사보수한도액 2,500백만원 내에서 월 급여로 지급
		상여	-	-
		주식매수선택권 행사이익	-	-
		기타 근로소득	-	-
	퇴직소득		-	-
	기타소득		-	-

IX. 계열회사 등에 관한 사항

1. 계열회사 현황(요약)

(기준일 : 2025년 12월 31일)

(단위 : 사)

기업집단의 명칭	계열회사의 수		
	상장	비상장	계
주식회사 위닉스	1	12	13

[※상세 현황은 '상세표-2. 계열회사 현황\(상세\)' 참조](#)

2. 회사와 계열사간 임원 겸직현황 (기준일 : 2025년 12월 31일)

성명	겸직현황		
	회사명	직위	상근여부
윤희중	주식회사 유원	이사	비상근
	주식회사 파라타항공	이사	비상근
윤철민	Winix America Incorporated	대표이사	비상근
	WINIX EUROPE B.V.	대표이사	비상근
	Winix Global, LLC	대표이사	비상근
	주식회사 파라타항공	대표이사	상근
	주식회사 유원	이사	비상근

3. 타법인출자 현황(요약)

(기준일 : 2025년 12월 31일)

(단위 : 백만원)

출자 목적	출자회사수			총 출자금액			
	상장	비상장	계	기초 장부 가액	증가(감소)		기말 장부 가액
					취득 (처분)	평가 손익	
경영참여	-	11	11	73,119	85,686	-13,510	145,295
일반투자	-	1	1	23	-	164	187
단순투자	-	-	-	-	-	-	-
계	-	12	12	73,142	85,686	-13,346	145,482

[※상세 현황은 '상세표-3. 타법인출자 현황\(상세\)' 참조](#)

X. 대주주 등과의 거래내용

1. 대주주등에 대한 신용공여등

1) 가지급금 및 대여금(유가증권 대여 포함)내역

- 당사는 2022년 6월 22일과 9월21일에 해외현지법인 Winix Europe에 운영자금 E UR 1,200,000와 EUR 800,000를 각각 대여하였습니다.

- 당사는 2025년 1월 23일 50억원, 2월 17일 50억원, 4월 7일 50억원, 5월 7일 50억원, 6월 10일 50억원, 7월 14일 50억원, 8월 4일 50억원, 9월1일 50억원, 9월8일 30억원, 9월 15일 20억원, 9월 23일 50억원, 10월 1일 50억원, 10월 20일 50억원, 10월 27일 50억원, 11월 19일 50억 50만원, 12월 30일 40억원을(총액 740억 50만원) 주식회사 파라타항공에 운영자금으로 대여하였습니다. 그 중 700억 50만원을 2025년 11월 25일 유상증자 대금으로 전환하여 총 1,500,000주를 신규로 취득하였으며, 보고서 작성 기준일 현재 대여금 잔액은 20억원 입니다.

- 당사는 2025년 6월 27일 20억원을 주식회사 유원에 운영자금으로 대여하였습니다. 보고서 작성 기준일 현재 대여금 잔액은 10억원 입니다.

2) 담보제공, 보증, 배서, 그 밖의 보증의 성격을 가지는 이행약속 등

(1) 보증

(기준일 : 2025년 12월 31일)

(단위 : USD, KRW)

성명 (법인명)	관계	목적	채권자	채무금액	기초
Winix Europe B.V.	계열회사	운전자금	신한은행	USD 2,000,000	USD 2,000,000
Winix Thai Co.,Ltd	계열회사	운전자금	수출입은행	USD 5,000,000	USD 5,000,000
Winix Thai Co.,Ltd	계열회사	운전자금	수출입은행	USD 4,000,000	USD 4,000,000
(주)파라타항공	계열회사	항공기 리스 지급보증	ALC BLARNEY AIRCRAFT LIMITED	USD 27,000,000	USD 27,000,000
(주)파라타항공	계열회사	항공기 리스 지급보증	TIANJIN YUQING HAIJIANG AVIATION TECHNOLOGY CO., LTD	USD 24,000,000	-
(주)파라타항공	계열회사	항공기 리스 지급보증	GUANGZHOU NANSHA YUQING GUOJIANG AVIATION EQUIPMENT CO., LTD	USD 24,000,000	-
(주)파라타항공	계열회사	항공기 리스 지급보증	WILMINGTON TRUST SP SERVICES (DUBLIN) LIMITED	USD 27,000,000	-
(주)파라타항공	계열회사	항공기 리스 지급보증	TIANJIN YUQING JIKE AVIATION TECHNOLOGY CO., LTD	USD 30,000,000	-
(주)파라타항공	계열회사	공항사용료 손해배상 지급보증 외	인천국제공항공사 외	KRW 7,482,744,200	-
(주)파라타항공	계열회사	구상채무 지급보증	디비에스은행 외	USD 1,149,559	-
(주)파라타항공	계열회사	구상채무 지급보증	도이치은행	JPY 28,851,000	-
합 계					USD 38,000,000

2. 대주주와의 자산양수도 등

- Winix Thai Co.,Ltd는 기타특수관계자인 Yoowon HEX Co.,Ltd.에게 2024년 7월 5일 태국 라용시에 소재한 사업장을 매각하기로 이사회 결의 하였으며, 2024년 7월 23일 주주총회에서 승인하였습니다. 동거래는 2024년 7월 24일 매매가액 152,000,00 OTTB로 계약 체결하였으며, 2024년 10월30일 매각 완료되었습니다.

3. 대주주와의 영업거래

(단위:백만원)

성명 (법인명)	관계	거래종류	거래기간	거래금액		거래내용
				매출	매입	
Winix America Inc	계열회사	매출, 매입 등	2025.01~2025.12	71,925	-	제품매출 등
Winix Thai Co.,Ltd	계열회사	매출, 매입 등	2025.01~2025.12	1,187	73,188	제품매출 등

4. 대주주 이외의 이해관계자와의 거래

1) 가지급금 및 대여금(유가증권 대여 포함)내역

- 해당사항이 없습니다.

2) 담보제공, 보증, 배서, 그 밖의 보증의 성격을 가지는 이행약속 등

- 해당사항이 없습니다.

5. 기업인수목적회사의 추가기제사항
- 해당사항이 없습니다.

XI. 그 밖에 투자자 보호를 위하여 필요한 사항

1. 공시내용 진행 및 변경사항

1) 공시사항의 진행·변경상황
- 해당사항이 없습니다.

2. 우발부채 등에 관한 사항

1) 중요한 소송사건 등
- 해당사항이 없습니다.

2) 견질 또는 담보용 어음·수표 현황

(기준일 : 2025년 12월 31일)

(단위 : 매, 백만원)

제 출 처	매 수	금 액	비 고
은 행	-	-	-
금융기관(은행제외)	-	-	-
법 인	-	-	-
기타(개인)	-	-	-

3) 채무보증현황

(기준일 : 2025년 12월 31일)

(단위 : USD, KRW)

성 명 (법인명)	관 계	목적	채권자	채무금액	기 초
Winix Europe B.V.	계열회사	운전자금	신한은행	USD 2,000,000	USD 2,000,000
Winix Thai Co.,Ltd	계열회사	운전자금	수출입은행	USD 5,000,000	USD 5,000,000
Winix Thai Co.,Ltd	계열회사	운전자금	수출입은행	USD 4,000,000	USD 4,000,000
(주)파라타항공	계열회사	항공기 리스 지급보증	ALC BLARNEY AIRCRAFT LIMITED	USD 27,000,000	USD 27,000,000
(주)파라타항공	계열회사	항공기 리스 지급보증	TIANJIN YUQING HAIJIANG AVIATION TECHNOLOGY CO., LTD	USD 24,000,000	-
(주)파라타항공	계열회사	항공기 리스 지급보증	GUANGZHOU NANSHA YUQING GUOJIANG AVIATION EQUIPMENT CO., LTD	USD 24,000,000	-
(주)파라타항공	계열회사	항공기 리스 지급보증	WILMINGTON TRUST SP SERVICES (DUBLIN) LIMITED	USD 27,000,000	-
(주)파라타항공	계열회사	항공기 리스 지급보증	TIANJIN YUQING JIKE AVIATION TECHNOLOGY CO., LTD	USD 30,000,000	-
(주)파라타항공	계열회사	공항사용료 손해배상 지급보증 외	인천국제공항공사 외	KRW 7,482,744,200	-
(주)파라타항공	계열회사	구상채무 지급보증	디비에스은행 외	USD 1,149,559	-
(주)파라타항공	계열회사	구상채무 지급보증	도이치은행	JPY 28,851,000	-
합 계					USD 38,000,000

4) 채무인수약정 현황

- 해당사항이 없습니다.

5) 그 밖의 우발채무 등

- 해당사항이 없습니다.

3. 제재 등과 관련된 사항

1) 수사·사법기관의 제재현황

- 해당사항이 없습니다.

2) 행정기관의 제재현황

가. 금융감독당국의 제재현황

- 해당사항이 없습니다.

나. 공정거래위원회의 제재현황

- 해당사항이 없습니다.

다. 과세당국(국세청, 관세청 등)의 제재현황

회사명	일자	제재기관	대상자	처벌 또는 조치내용	금전적 제재금액	횡령/배임 등 금액	사유 및 근거법령	조치에 대한 이행
(주)위닉스	2025.09.02	충부지방국세청	(주)위닉스	법인세 등	110억원	-	- 2020~2024 사업연도 법인세 등 세무조사 - 국제기본법 제81조의 12	- 법인세등 납부

라. 기타 행정·공공기관의 제재현황

회사명	일자	제재기관	대상자	처벌 또는 조치내용	금전적 제재금액	횡령/배임 등 금액	사유 및 근거법령	조치에 대한 이행
(주)위닉스	2024.02.05	국립전파연구원	(주)위닉스	과태료	20만원	-	전파법 제58조의2 제5항	과태료 납부
	2023.07.04	시흥시장	(주)위닉스	과태료	240만원	-	식품위생법제101조	과태료 납부
	2022.12.08	한강유역환경청	(주)위닉스	과태료	40만원	-	폐기물관리법 제18조제3항	과태료 납부
	2021.11.30	성남시 분당구청	(주)위닉스	이행강제금	4,671만원	-	건축법 제80조	이행강제금 납부
	2021.05.11	경기도	(주)위닉스	과태료	48만원	-	물환경보전법 제33조 제2항	과태료 납부
	2020.07.06	한강유역환경청	(주)위닉스	과태료	2,440만원	-	전기전자제품 자원순환법 - PBDEs 함유기준 초과 및 사용제한 준수 여부 사실과 다르게 공표	과태료 납부

3) 한국거래소 등으로부터 받은 제재현황

연결회사는 유형자산의처분결정(중속회사의 주요경영사항) 관련하여 2025년 2월 5일 불성실공시법인 지정예고(벌점 0.5점) 받았으나, 6개월간 불성실공시법인 지정되지 않을 조건으로 불성실공시법인 지정을 유예 받았습니다.

당사는 당기말 현재 한국거래소로부터 받은 불성실공시법인 지정유예기간이 종료되었으므로, 상기의 사유로 인한 한국거래소의 제재 내역은 없습니다.

관련 공시일자

① 관련 공시 : 불성실공시법인지정예고 (공시불이행), 불성실공시법인미지정 (지정유예)

② 공시 일자 : 2025.02.05, 2025.02.26

4) 단기매매차익 발생 및 반환에 관한 사항

- 해당사항이 없습니다.

4. 작성기준일 이후 발생한 주요사항 등 기타사항

1) 작성기준일 이후 발생한 주요사항

- 해당사항이 없습니다.

2) 외국지주회사의 자회사 현황

- 해당사항이 없습니다.

3) 합병등의 사후정보

당사는 2021년 1월 1일 부품사업부문을 분할하여 종속회사 '주식회사 유원'을 설립 하였습니다. 본 분할의 목적은 분할신설회사가 부품사업의 전문성을 특화하고 그 특수성에 적합한 경영활동을 하기 위한 것으로, 상법 제530조의2 내지 제530조의12의 규정이 정하는 바에 따라 단순·물적분할의 방법에 해당합니다.

- 분할 사업부문

구분	회사명	사업부문
분할되는 회사 (존속회사)	주식회사 위닉스	신설회사에 이전되는 사업부문을 제외한 모든 사업부문
분할신설회사	주식회사 유원	부품사업부문

- 분할 회사의 개요

분할되는 회사 (존속회사)	상호	주식회사 위닉스
	소재지	경기도 시흥시 공단1대로 295
	대표이사	윤희중, 윤철민 (각자대표)
	법인가분	코스닥 상장법인
분할신설회사	상호	주식회사 유원
	소재지	광주 광산구 평동산단로 239-25, (옥동)
	대표이사	윤병동
	법인가분	비상장법인

(*위 내용은 분할 당시의 상황으로써 주식회사 유원은 2023년 6월 30일 대표이사가 윤병동으로 변경되었습니다.

- 분할 일정

구 분	일 자
분할계획서 승인 이사회 결의일	2020년 10월 20일
분할 주주총회를 위한 주주확정일(기준일)	2020년 11월 04일
주주명부 폐쇄기간	2020년 11월 05일 ~ 2020년 11월 12일
주주총회 소집통지서 발송 및 소집공고	2020년 11월 13일
분할계획서 승인 주주총회일	2020년 11월 30일
채권자 이의제출 기간	2020년 11월 30일 ~ 2020년 12월 31일
분할기일	2021년 01월 01일
분할회사 분할보고총회 및 신설회사 창립총회 (이사회 결의 및 공고로 갈음할 수 있음)	2021년 01월 04일
분할등기일	2021년 01월 06일

- 분할 전후의 재무상태표

당사는 단순물적분할에 대한 외부평가를 진행하지 않았습니다. 이에 따라 분할 전후의 재무상태표는 기재할 수 없습니다.

XII. 상세표

1. 연결대상 종속회사 현황(상세)

[☞ 본문 위치로 이동](#)

(단위 : 원)

상호	설립일	주소	주요사업	최근사업연도말 자산총액	
안휘유원전자유한공사	1997-04-18	중국 안휘성 추저우시 취안자오현 취안자오 산업단지 2-27	열교환기 제조업	5,947,668,556	실질적 지배력
Winix Thai Co.,Ltd	2004-07-22	123, Mu 1, Khlong Niyom Yattra Sub-district, Bang Bo District, Samut Prakan Province 10560 THAILAND	열교환기 제조업	47,811,373,520	실질적 지배력
Winix America Incorporated	2013-08.28	3000 Lakeside Drive, Suite 305S Bannockburn, IL 60015, United States	도소매	100,477,536,034	실질적 지배력
Winix Europe B.V.	2012-01-01	Hoogoorddreef 125, 1101 BB Amsterdam, The Netherlands	도소매	6,991,781,555	실질적 지배력
Winix Global, LLC	2019-12-30	2688 West baseline Avenue, Rialto, California 92376, USA	창고임대	105,049,306,361	실질적 지배력
Winix Deutschland GmbH	2020-12-29	Goerzallee 299, Office 2810 14167 Berlin	도소매	26,316,201	실질적 지배력
주식회사 유원	2021-01-06	광주광역시 광산구 손재로 516 (안창동)	열교환기 제조업	35,998,752,072	실질적 지배력
Winix Holdings Canada inc.	2023-01-25	SUITE 2500 PARK PLACE 666 BURRARD STREET VANCOUVER BC V6C 2X8 CANADA	도소매	12,794,110,605	실질적 지배력
주식회사 파라타항공	2016-04-12	강원특별자치도 양양군 양양읍 일출로 166-20	국내외 항공운송업	173,828,112,894	실질적 지배력
플라이강원프렌즈 주식회사	2007-04-04	강원특별자치도 양양군 양양읍 일출로 166-20	국내외여행업	1,539,107	실질적 지배력
플라이강원카고 주식회사	2021-12-13	강원특별자치도 양양군 양양읍 일출로 166-20	운수및창고업	536,068,487	실질적 지배력

2. 계열회사 현황(상세)

☞ [본문 위치로 이동](#)

(기준일 : 2025년 12월 31일)

(단위 : 사)

상장여부	회사수	기업명	법인등록번호
상장	1	주식회사 위닉스	130111-0026260
		-	-
비상장	12	안휘유원전자유한공사	-
		WINIX THAI COMPANY LIMITED(*5)	-
		WINIX AMERICA INC	-
		WINIX EUROPE B.V.	-
		PREMINIX ELECTRONICS EGYPT S.A.E(*1)	-
		Winix Global, LLC	-
		Winix Deutschland GmbH(*2)	-
		주식회사 유원	200111-0621726
		Wnix Holdings Canada inc.	-
		주식회사 파라타항공(*3)	110111-6030441
		플라이강원프렌즈 주식회사(*4)	110111-3652678
		플라이강원카고 주식회사(*4)	144511-0015318

(*1) PREMINIX ELECTRONICS EGYPT S.A.E는 WINIX THAI COMPANY LIMITED이 50% 지분을 보유하고 있는 자회사입니다.

(*2) Winix Europe B.V. 100% 지분을 보유하고 있는 손자회사입니다.

(*3) 2024년 7월24일 플라이강원 주식회사의 타법인 주식 및 출자증권 취득 결정하였으며, 7월30일 주식회사 파라타항공으로 사명을 변경하였습니다.

(*4) 주식회사 파라타항공이 100% 지분을 보유하고 있는 손자회사입니다.

(*5) Yoowon Electronics Co.,Ltd.는 2025년 4월8일부로 사명을 WINIX THAI COM

PANY LIMITED로 변경하였습니다.

3. 타법인출자 현황(상세)

[본문 위치로 이동](#)

(기준일 : 2025년 12월 31일)

(단위 : 백만원, 주, %)

법인명	상장 여부	최초취득일자	출자 목적	최초취득금액	기초잔액			증가(감소)		
					수량	지분율	장부 가액	취득(처분)		평가 손익
								수량	금액	
안휘유원전자 유한공사	비상장	1997.04.18	부품 제조/판매	4,832	-	100	1,199	-	-	-
WINIX THAI COMPANY LIMITED	비상장	2004.07.22	부품 및 제품 제조/판매	2,046	221,994	99.99	6,145	-	-	-
WINIX AMERICA INC.	비상장	2014.08.01	제품 현지 판매	543	9,000	100	-	-9,000	-	-
WINIX EUROPE B.V.	비상장	2014.08.01	제품 현지 판매	430	1	100	-	-	-	-
PREMINIX ELECTRONICS EGYPT S.A.E	비상장	2019.09.04	제품 제조/판매	1,126	175,000	50	23	-	-	164
Winix Global, LLC	비상장	2019.12.30	미국시장 물류센터운영	40,778	-	100	40,778	9,000	16,686	-
Winix Deutschland GmbH	비상장	2020.12.29	제품 현지 판매	39	-	100	34	-	-	-
주식회사 유원	비상장	2021.01.01	부품 제조/판매	5,076	2,000,000	100	5,076	-	-	-
와츠크리에이티브 주식회사	비상장	2022.01.05	미디어커머스	1,000	2,000,000	100	1,000	-2,000,000	-1,000	-
Winix Holdings Canada inc.	비상장	2023.01.25	제품 현지 판매	1	100	100	1	-	-	-
(주)파라타항공	비상장	2024.07.24	항공운송업	45,000	4,500,000	100	18,886	1,500,000	70,000	-13,510
플라이강원프렌즈(주)	비상장	2024.07.24	국내외여행업	-	40,000	100	-	-	-	-
플라이강원카고(주)	비상장	2024.07.24	운수및창고업	-	60,000	100	-	-	-	-
합 계					9,006,095	-	73,142	-500,000	85,686	-13,346

【 전문가의 확인 】

1. 전문가의 확인

- 해당사항이 없습니다.

2. 전문가와의 이해관계

- 해당사항이 없습니다.